

東京の森林・林業

令和4年版



東京都産業労働局

はじめに

東京には、多摩地域と島しょ地域に都の総面積の約4割を占める森林が広がっています。この都民の身近にある森林は、木材の供給をはじめ、水源のかん養や二酸化炭素の吸収による地球温暖化の緩和、災害の防止などの多面的な機能を発揮し、都民の生活に貢献しています。

また、近年、全国各地で異常気象が相次ぎ、地球温暖化との関連性が指摘されています。異常気象の頻発は今後も続くと予想されており、二酸化炭素の吸収機能や、災害防止機能を持つ森林の役割はますます重要となっております。

このような森林の機能を高度に発揮させるためには、伐採・利用・植栽・保育という森林の循環が不可欠です。森林は、古くから地域の重要な産業である林業により、その循環が維持されてきました。しかし、木材需要の減少や木材価格の低迷により、林業の採算性が悪化し、木材生産を通じた森林の循環が停滞しております。

一方、「公共建築物等木材利用促進法」が改正され、「脱炭素社会の実現に資する等のための建築物等における木材の利用の促進に関する法律」として10月に施行され、国産木材への関心が高まるなど、森林や林業、木材利用を取り巻く情勢が大きく変化しています。

都では、こうした情勢の変化に対して、より有効な施策を打ち出すため、令和3年6月に「森づくり推進プラン」を改定し、持続可能な森林循環の確立と林業の経営力の強化に向け、さまざまな施策を推進してまいります。

本書は、東京都の森林の現状及び林業関係の統計並びに令和3年度に実施した各種事業の実績及び推移などを取りまとめたものです。本書を通じて、広く都民の皆様が東京の森林・林業について、理解を深めて頂く一助として役立てていただければ幸いです。

令和5年3月

東京都産業労働局農林水産部
森林課長 異 伸 広

東京都森林位置図

多摩森林計画区

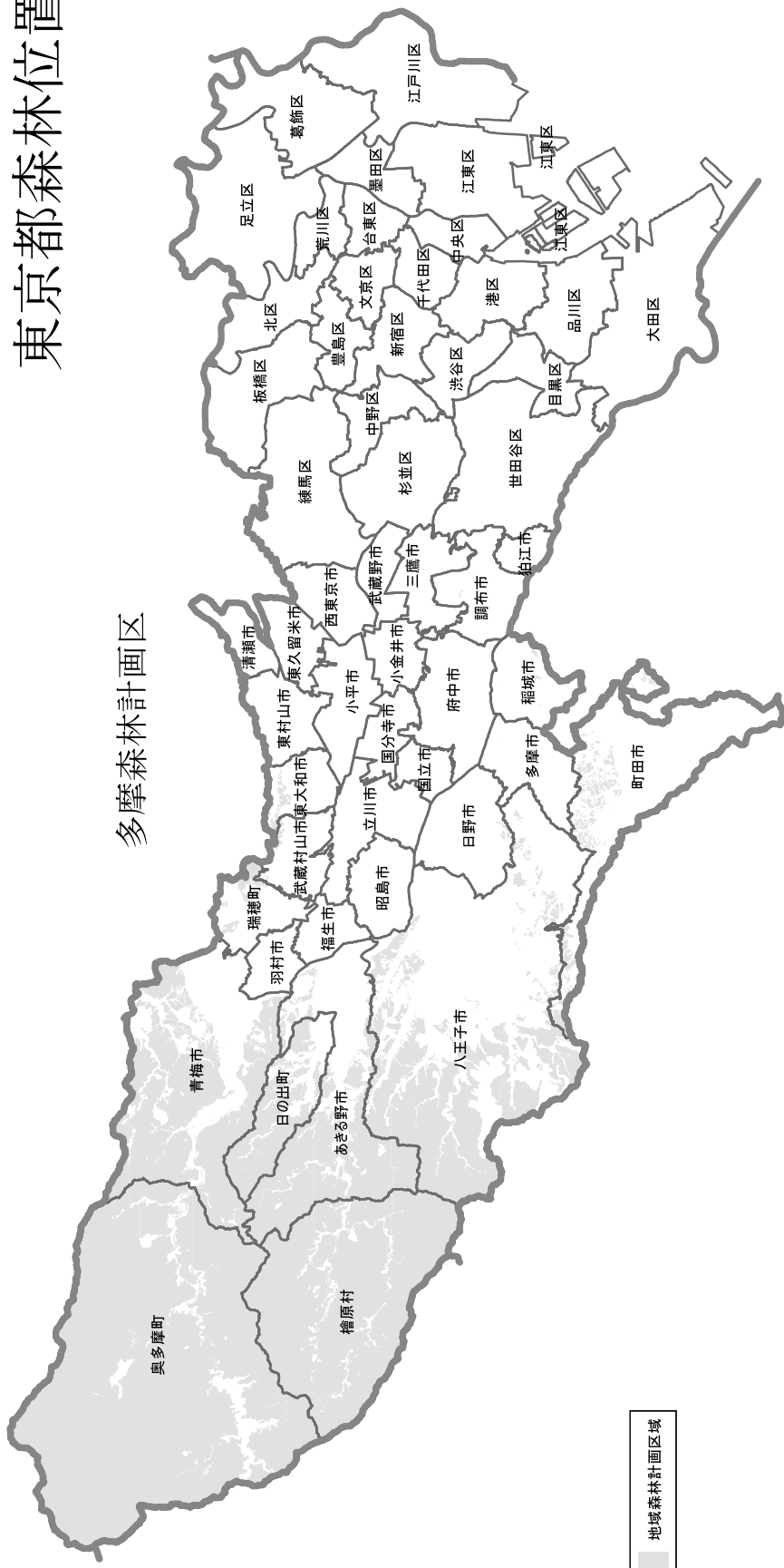

伊豆諸島森林計画区

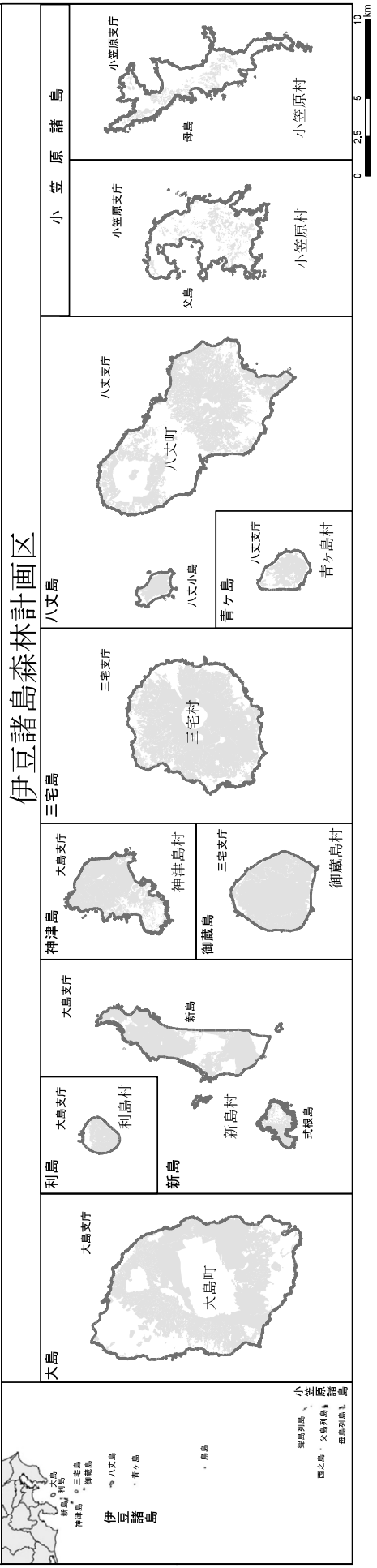

目 次

I 森林・林業の概要

1 東京の森林・林業の概要

| | |
|------------------------|----|
| (1) 概況 | 2 |
| (2) 施策の方向 | 5 |
| (3) 市町村別の森林等概況 | 6 |
| (4) 東京都の森林・林業の指標 | 7 |
| (5) 森林資源の年次推移 | 8 |
| (6) 所有形態別森林面積及び蓄積 | 9 |
| (7) 民有林所有規模別森林所有者数及び面積 | 9 |
| (8) 国有林現況表（林野庁所管分） | 10 |
| (9) 自然公園等の現況 | 11 |
| (10) 制限林の種類別面積一覧 | 12 |

2 森林資源

| | |
|--------------------------|----|
| (1) 民有林の林種別、制限林普通林別森林資源表 | 13 |
| (2) 民有林齢級別森林資源表 | 14 |
| (3) 民有林流域別、樹種別森林資源表 | 17 |
| (4) 民有林市町村別森林資源表 | 18 |

II 林業生産

1 森林計画

| | |
|---------------------|----|
| (1) 森林計画制度の体系 | 22 |
| (2) 森林の機能区分別面積 | 23 |
| (3) 森林経営計画の認定状況 | 24 |
| (4) 令和3年度立木伐採面積及び材積 | 25 |
| (5) 年度別伐採立木材積 | 25 |
| (6) 森林情報基盤整備事業 | 26 |

2 造林・保育

| | |
|-----------------------------|----|
| (1) 造林・保育事業の概要 | 28 |
| (2) 造林・保育事業年度別補助実績 | 30 |
| (3) 造林事業年度別・樹種別補助実績 | 31 |
| (4) 令和3年度造林事業地域別・樹種別補助実績 | 32 |
| (5) 令和3年度造林・保育事業施業別実施面積 | 34 |
| (6) 令和3年度造林・保育事業補助実績（間伐を除く） | 35 |

| | |
|-----------------------------|----|
| (7) 令和3年度保育事業（間伐）補助実績 | 35 |
| (8) 令和3年度保育事業補助実績 | 36 |
| (9) 保育事業年度別補助実績 | 36 |
| (10) 高品質木材のための保育管理事業年度別補助実績 | 36 |
| 3 種苗確保等 | |
| (1) 事業の目的 | 37 |
| (2) 採種園等の現状 | 37 |
| (3) 種苗生産状況 | 37 |
| (4) 種苗生産補助 | 38 |
| (5) 種苗生産事業者登録数及び配布事業者届出数 | 38 |
| (6) 令和3年度山行苗供給実績 | 38 |
| 4 都有林及び都行造林 | |
| (1) 事業の概要 | 39 |
| (2) 都有林の現況 | 39 |
| (3) 都行造林の現況 | 40 |
| (4) 市町村別都行造林事業面積表 | 42 |
| (5) 都行造林立木売払実績表 | 43 |
| 5 林道事業 | |
| (1) 林道事業の概要 | 45 |
| (2) 林内道路密度の現況と目標 | 46 |
| (3) 林道網整備計画（市町村別内訳） | 47 |
| (4) 令和3年度林道工事実績 | 48 |
| (5) 林道現況表 | 50 |
| (6) 林道路線別開設実績 | 51 |
| 6 林業・木材産業構造改革事業 | |
| (1) 林業・木材産業構造改革事業の概要 | 57 |
| (2) 市町村別等事業計画及び実績 | 60 |
| 7 森林循環の促進 | |
| (1) 東京都花粉症対策本部 | 61 |
| (2) 主伐事業（樹種更新） | 61 |
| (3) 主伐材搬出補助 | 63 |
| (4) 色彩豊かな森事業 | 63 |
| (5) 「花粉の少ない森づくり運動」 | 63 |
| (6) とうきょう林業サポート隊 | 65 |

| | | |
|---------------|-----------------------------|----|
| 8 | 森林整備加速化・林業再生事業 | |
| (1)～(5) | 事業目的等 | 66 |
| 9 | 低コスト森林施業の推進事業 | |
| (1)～(5) | 事業目的等 | 68 |
| 10 | 多摩産材生産・流通効率化支援事業 | |
| (1)～(4) | 事業目的等 | 69 |
| Ⅲ 林業経営 | | |
| 1 | 森林組合 | |
| (1) | 森林組合の現況 | 72 |
| (2) | 森林組合の改革 | 72 |
| 2 | 制度金融（林業金融） | |
| (1) | 林業・木材産業制度金融の現状 | 74 |
| (2) | 林業・木材産業改善資金貸付実績 | 75 |
| (3) | 林業近代化資金実績 | 75 |
| (4) | 木材産業等高度化推進資金貸付実績 | 75 |
| 3 | 林業労働力 | |
| (1) | 林業労働力対策 | 76 |
| (2) | 伐採・搬出技術者育成事業（東京トレーニングフォレスト） | 77 |
| (3) | 林業・林産業等従事者数 | 78 |
| (4) | 国勢調査による林業就業者数 | 79 |
| (5) | 林業労働災害の発生状況 | 79 |
| (6) | 令和3年度林業機械の設置状況 | 80 |
| 4 | 林業普及指導 | |
| (1) | 事業の概要 | 81 |
| (2) | 林業普及指導員の配置状況（令和3年度） | 81 |
| (3) | 林業普及指導の活動実績（令和3年度） | 82 |
| (4) | 林業後継者育成事業 | 83 |
| (5) | 林業研究普及団体一覧 | 84 |
| 5 | 森林経営効率化支援事業 | |
| (1)～(5) | 事業目的等 | 85 |
| 6 | 農林水産物認証取得支援事業 | |
| (1)～(5) | 事業目的等 | 87 |
| 7 | 森林・林業次世代継承プロジェクト事業 | |
| (1)～(3) | 事業目的等 | 88 |

| | | |
|-----------|---------------------------|-----|
| 8 | 東京の森林の将来展望実行プログラム | |
| (1)～(3) | 事業目的等 | 89 |
| 9 | 多摩木材センター（原木市場）の概要 | |
| (1)～(4) | 経緯等 | 90 |
| (5)～(7) | 実績等 | 91 |
| IV | 林産物の動態 | |
| 1 | 林産物の生産及び流通 | |
| (1) | 林産物の現況 | 94 |
| (2) | 林産物生産額推移 | 94 |
| (3) | 薪炭生産量（年次別） | 95 |
| (4) | シイタケ（生）生産量及びほだ木伏込み本数（年次別） | 95 |
| (5) | 合板生産量、出荷量及び在庫量（年次別）【参考】 | 96 |
| (6) | 木材流通量（年次別） | 96 |
| (7) | 輸入木材通関量（東京港） | 97 |
| (8) | 丸太・合板価格の推移（年平均） | 98 |
| (9) | 主要製材品価格の推移 | 98 |
| (10) | 年次別山林素地価格【参考】 | 99 |
| (11) | 年次別山元立木価格【参考】 | 99 |
| 2 | 木材の需要拡大 | |
| (1) | 木材利用対策 | 100 |
| (2) | 多摩産材認証促進事業 | 100 |
| (3) | 多摩産材の利用拡大 | 100 |
| (4) | 中・大規模木造建築物等の設計促進事業 | 102 |
| (5) | 木の街並み創出事業 | 102 |
| (6) | 共存共栄による国産木材の魅力発信事業 | 103 |
| (7) | 木育活動の推進 | 103 |
| (8) | 全国との連携 | 104 |
| V | 森林の保全 | |
| 1 | 保安林 | |
| (1) | 保安林の概要 | 106 |
| (2) | 流域別・種類別保安林の現況 | 107 |
| (3) | 所有区分別民有保安林の現況 | 108 |
| (4) | 指定及び解除の面積（過去5年間の実績） | 109 |
| (5) | 保健保安林の指定及び整備 | 110 |

2 治山

| | |
|------------------------|-----|
| (1) 治山事業の概要 | 111 |
| (2) 国庫補助治山事業実績 | 112 |
| (3) 都単治山事業実績 | 113 |
| (4) 治山施設機能保全事業実績 | 113 |
| (5) 治山施設災害復旧事業（国庫補助）実績 | 114 |
| (6) 治山施設災害復旧事業（都単）実績 | 114 |
| (7) 林地荒廃復旧事業（国庫補助）実績 | 115 |
| (8) 林地荒廃復旧事業（都単）実績 | 115 |
| (9) 山地災害危険地区 | 116 |

3 林地開発許可制度【環境局】

| | |
|---------------------|-----|
| (1) 林地開発許可制度の改正及び概要 | 117 |
| (2) 林地開発許可の状況 | 118 |
| (3) 林地開発連絡調整の状況 | 118 |

4 森林保全巡視【環境局】

| | |
|-------------|-----|
| (1)～(3) 目的等 | 119 |
|-------------|-----|

5 林野保護【環境局】

| | |
|-------------------------|-----|
| (1) 森林病虫害防除事業の概要 | 120 |
| (2) 松くい虫防除事業実績 | 122 |
| (3) 松くい虫以外の森林病虫害等防除事業実績 | 122 |

6 森林保険（旧・森林国営保険）

| | |
|-------------------|-----|
| (1) 森林国営保険の移管について | 123 |
|-------------------|-----|

7 東京都の水道水源林【水道局】

| | |
|---------------|-----|
| (1) 水道水源林の概要 | 124 |
| (2) 水道水源林の管理 | 124 |
| (3) 森林のタイプ別現況 | 126 |

8 多摩の森林再生事業【環境局】

| | |
|---------------|-----|
| (1)～(2) 事業内容等 | 127 |
|---------------|-----|

9 枝打ち事業【環境局】

| | |
|---------------|-----|
| (1)～(2) 事業内容等 | 127 |
|---------------|-----|

10 シカ被害対策

| | |
|----------------------|-----|
| (1) 事業実施の経緯 | 128 |
| (2) 事業実績（産業労働局執行） | 128 |
| (3) 各局連携による裸山対策の取り組み | 132 |

VI 森林の総合利用

1 都民の森林【環境局】

- (1) 「檜原都民の森」の運営 135
- (2) 「奥多摩都民の森」の運営 136

2 (公財)東京都農林水産振興財団

- (1) 沿革 137
- (2) 分収林事業 139
- (3) 都民参加の森づくり事業 142
- (4) とうきょう林業サポート隊の運営 142
- (5) 多摩産材情報センター運営事業 143
- (6) 共存共栄による国産木材の魅力発信事業 MOCTION の運営 144
- (7) にぎわい施設で目立つ多摩産材利用推進事業 144
- (8) 木の街並み創出事業 146
- (9) 中・大規模建築物の木造木質化設計支援事業 147
- (10) 林業労働者確保対策事業 148
- (11) 森林を守る都民基金事業 149
- (12) 都行造林管理事業 149
- (13) 緑の募金事業 150
- (14) 緑の少年団活動支援事業 150
- (15) スギ花粉発生源対策事業 151
- (16) 森林循環促進事業 151
- (17) 花粉の少ない森づくり運動 151

3 全国育樹祭の開催 153

VII 鳥獣の保護管理及び狩猟

1 鳥獣の保護管理【環境局】

- (1) 鳥獣の保護管理と狩猟の現況 156
- (2) 鳥獣保護区等の現況 157
- (3) 鳥獣保護管理推進員の配置状況 158
- (4) 年度別放鳥実績 158
- (5) 愛鳥モデル校(園)指定の現況 159
- (6) その他鳥獣関係調査 160
- (7) 傷病野生鳥獣保護委託実績 160

2 狩猟事務【環境局】

| | |
|------------------------|-----|
| (1) 年度別狩猟者登録等の実績 | 161 |
| (2) 年度別鳥獣飼養登録・更新件数 | 162 |
| (3) 年度別鳥獣法令違反（行政処分）の状況 | 162 |
| (4) 狩猟免許（狩猟者登録）による捕獲鳥獣 | 163 |
| (5) 知事の許可による捕獲鳥獣 | 164 |

Ⅷ 試験研究

1 (公財)東京都農林水産振興財団

農林総合研究センター緑化森林科（森林チーム）

| | |
|---------------|-----|
| (1)～(3) 概要等 | 166 |
| (4)～(6) 試験研究等 | 167 |

Ⅸ 森林・林業行政組織及び予算

1 森林・林業行政組織及び予算

| | |
|---------------------------|-----|
| (1) 森林・林業行政組織（令和3年度） | 174 |
| (2) 森林・林業施策体系（令和3年度） | 175 |
| (3) 令和3年度林業関係予算及び決算（歳出の部） | 176 |
| (4) 令和3年度林業関係予算及び決算（歳入の部） | 177 |
| (5) 林業振興予算の推移 | 178 |

2 附属機関

| | |
|---------------------------|-----|
| (1) 東京都森林審議会 | 179 |
| (2) 東京都農林・漁業振興対策審議会（林業関係） | 179 |

3 令和3年度 森林・林業関係の主要な年譜

181

I 森林・林業の概要

1 東京の森林・林業の概要

(1) 概況

森林は木材資源を供給するだけでなく、土砂流出の防止、水源の涵養、二酸化炭素の固定など、国土保全の機能を有しており、その機能の維持増進を図っていくことが求められている。

しかし、長期に渡る木材価格の低迷により、林業及び林産業の採算性が著しく低下した結果、伐採、造林及び保育が停滞し、若い森林の減少と高齢な森林の増加を招き、スギ花粉飛散量の増大や手入れの遅れによる下層植生の衰退等が問題となった。そのため、森林循環の促進のための主伐事業を実施した結果、平成18年から令和3年度末までに約607ヘクタールの再造林が実施された。また、林道周辺での間伐は進んでいるものの、コストが高い奥山での森林整備がなかなか進まない状況となっている。加えて、シカによる食害や剥皮等による森林被害は、奥多摩町の多摩川北岸だけでなく広範囲に分散している。

① 高い人工林率

東京都の森林面積は東京都の面積の約4割を占めている。森林の約7割が多摩地域西部に偏在し、その約7割が私有林である。

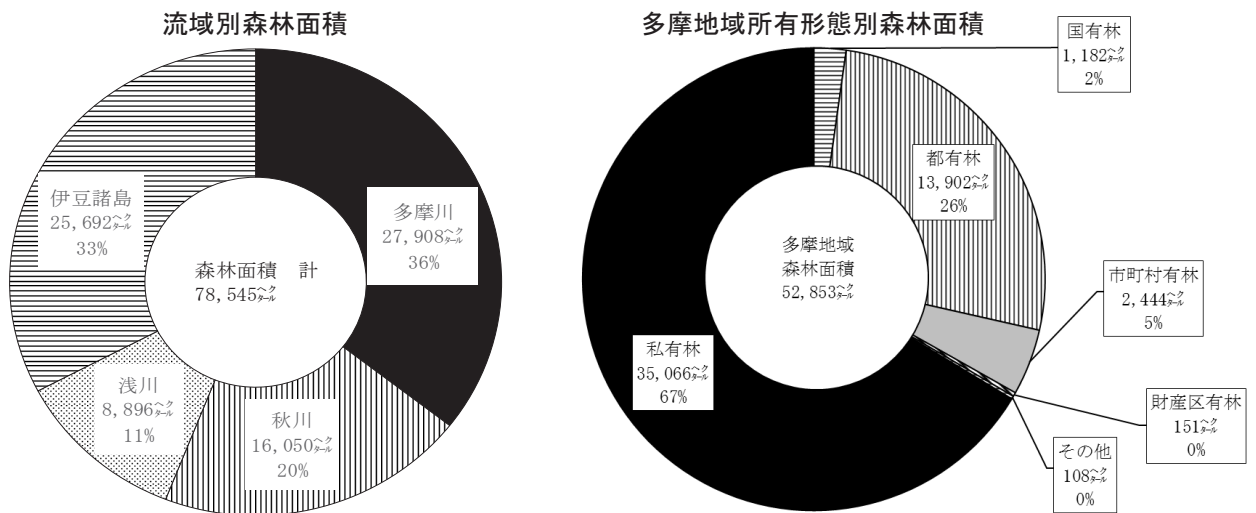

また、多摩地域の私有林では、森林の6割が人工林で、全国（46パーセント）に比し、高い人工林率となっている。

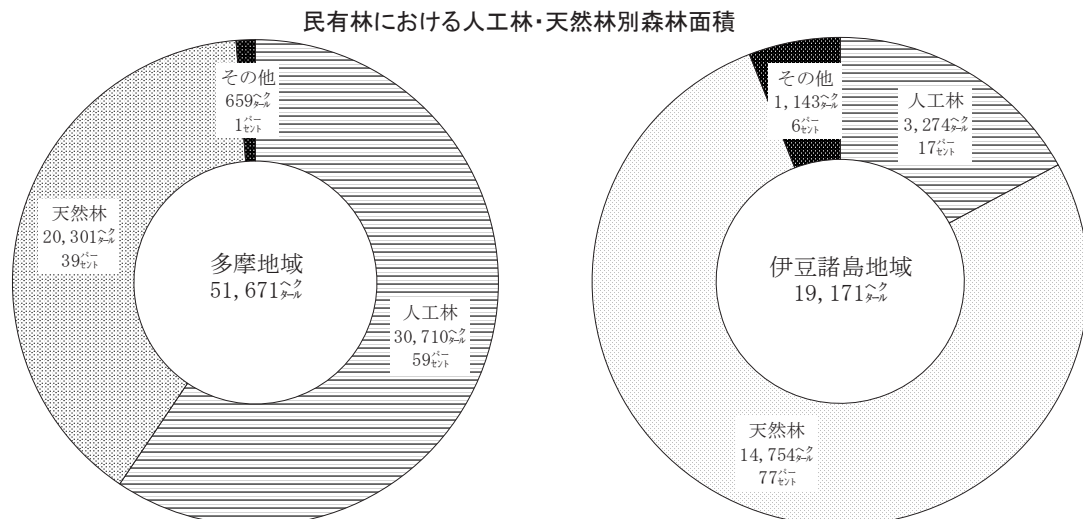

② 偏った林齢構成

人工林の林齢構成は、51年生以上（11齢級以上）が約8割を占める一方で、20年生以下（4齢級以下）は1割にも満たない。

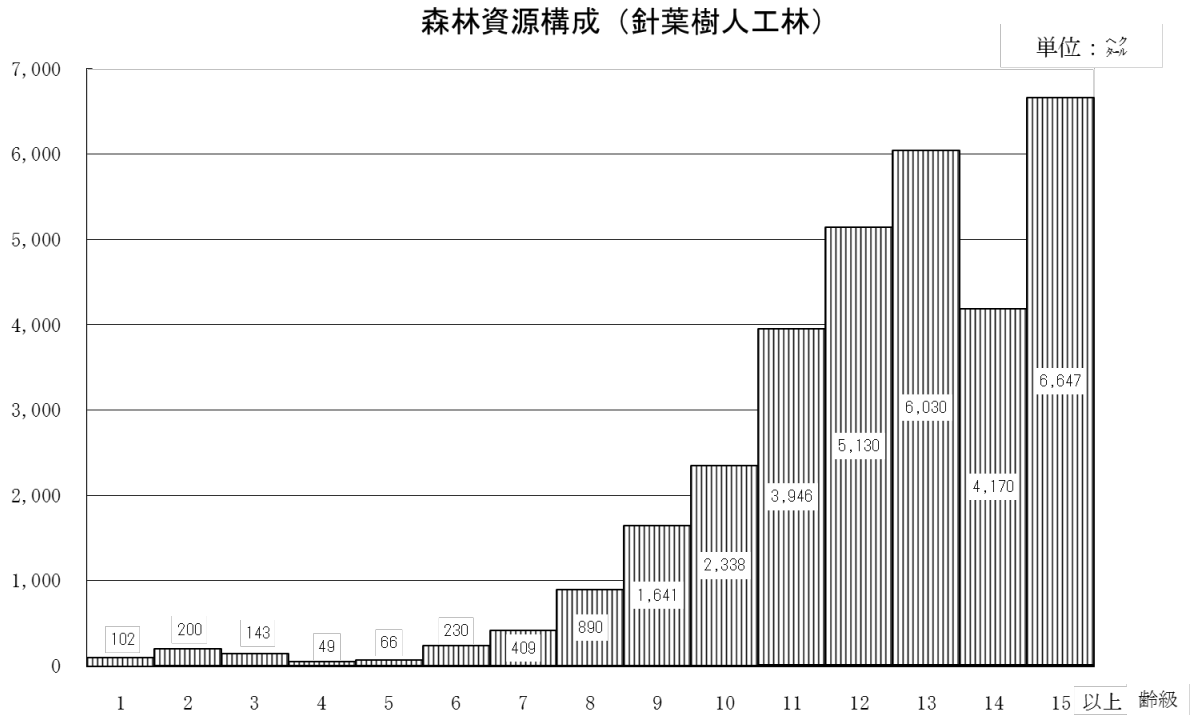

③ 造林面積の減少

造林は、昭和35年に年間1,500ヘクタールを超える植栽が行われたが、平成15年には6ヘクタールまで激減した。その後、若干の増減で推移しつつ、令和3年度は45ヘクタールとなっている。

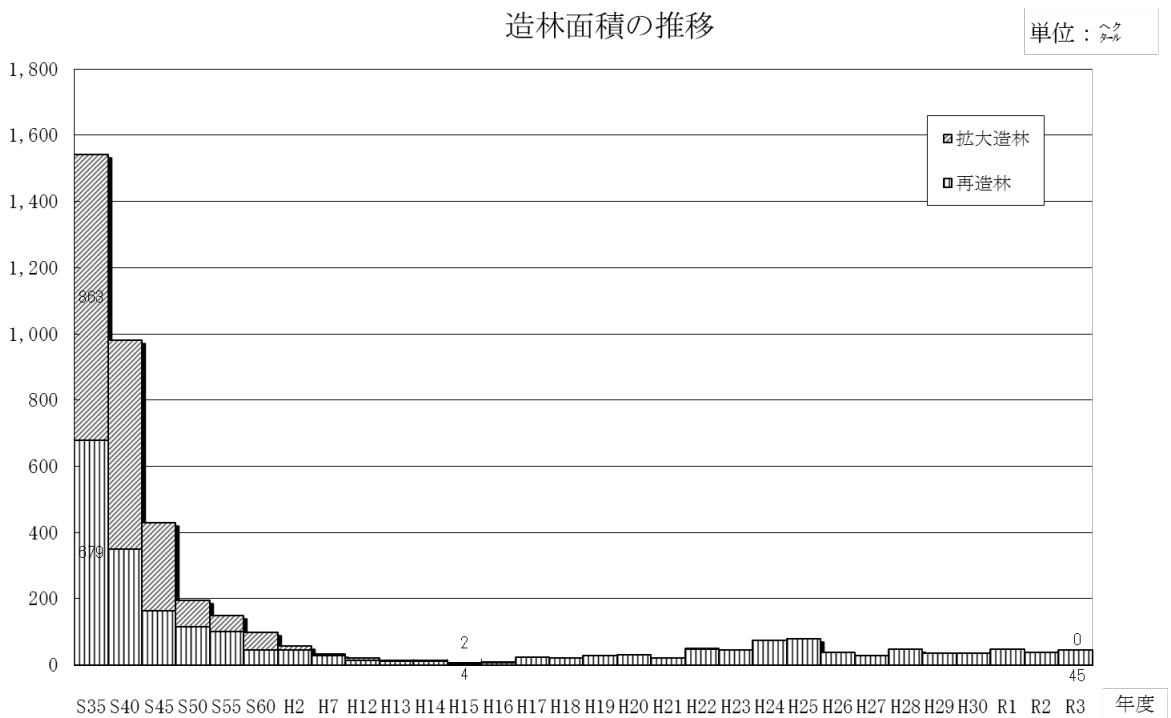

④ 木材生産の傾向

原木市場の市売り価格によると、丸太（柱もの）の価格（1立方メートルあたり）は、平成元年ではスギ28,410円、ヒノキ52,500円であった。その後、平成15年には、それぞれ10,455円と23,255円となり、平成元年と比較してみるとスギは4割以下、ヒノキは5割以下までと大きく下落したが、近年はほぼ横ばいで推移している。また、素材生産量については、平成19年まで減少が続いていたが、近年はほぼ横ばいで推移している。

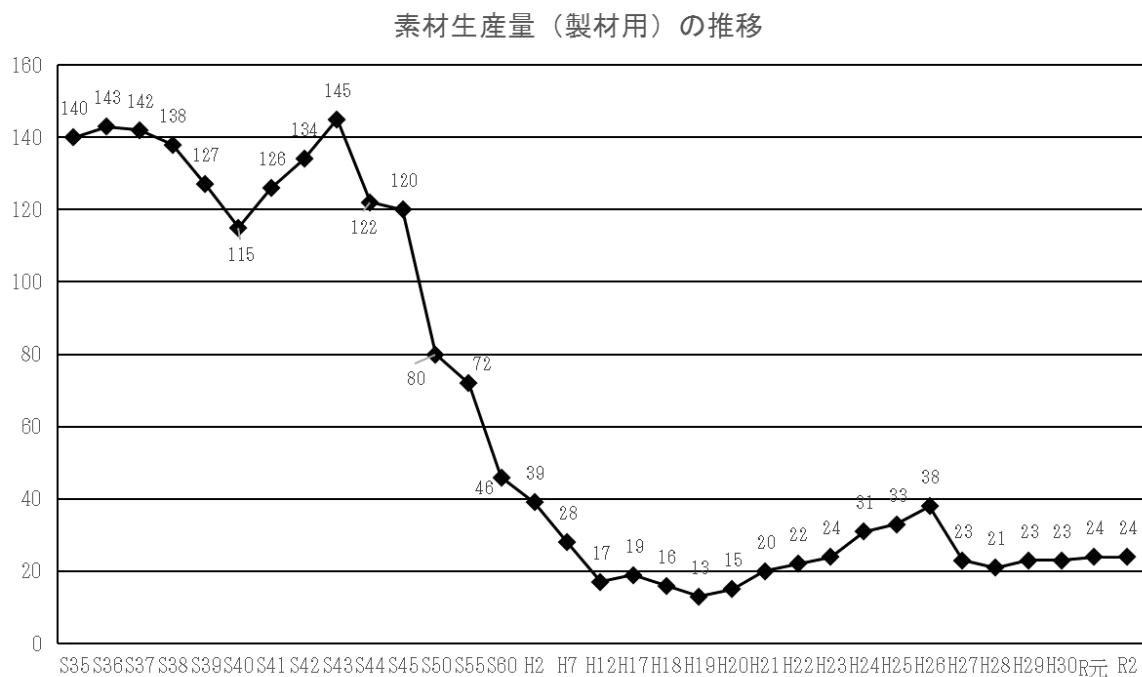
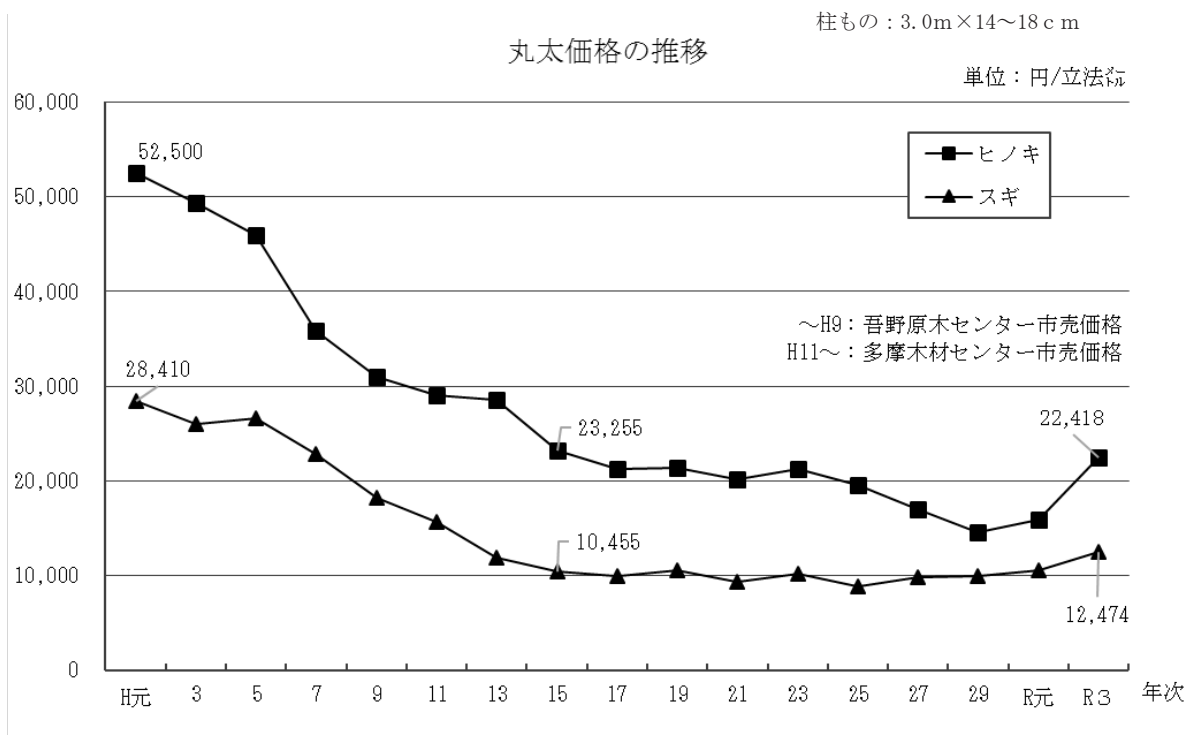

木材統計調査「木材需給報告書」より
(東京都 すぎ、ひのきの合計)

⑤ 林業就業者の減少、高齢化

国勢調査の結果を見ると、昭和35年には2,000人を超えていた林業就業者も平成17年には203人と激減した。平成22年より集計方法が改定され単純な比較はできないが、令和2年は358人となっている。同様に、雇用されて林業に就業している数は、令和2年に250人となっている。

また、林業退職金共済に加入する林業・林産業等従事者は、51歳以上が全体の34%を占め、令和3年度の加入者平均年齢は47.0歳となっている。

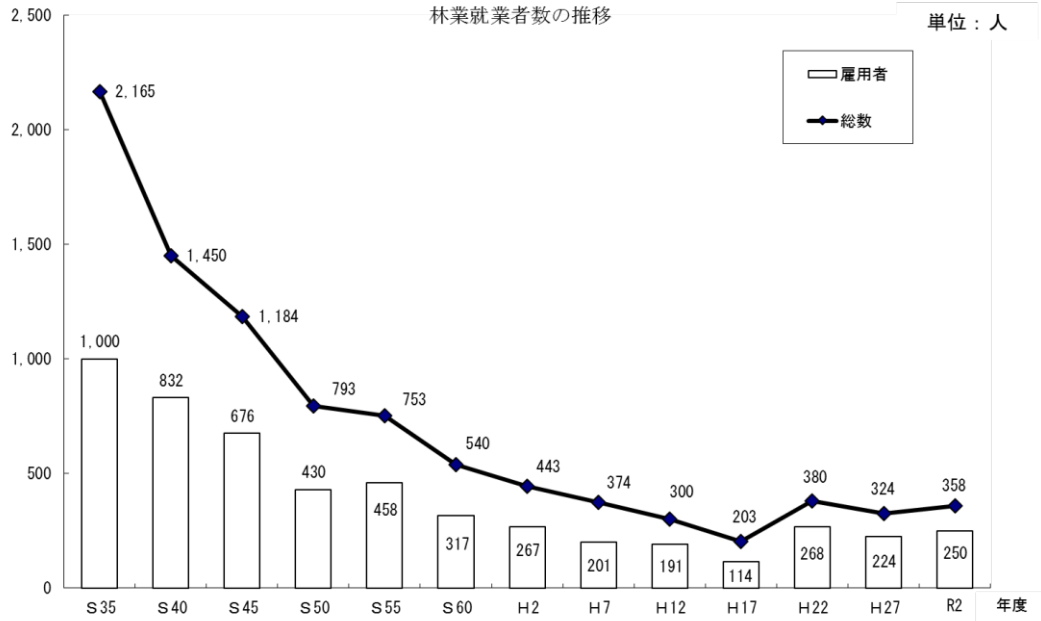

(2) 施策の方向

「森づくり推進プラン」について、新たな法律の施行など森林・林業を取り巻く情勢が変化したことから、東京都農林・漁業振興対策審議会からの答申「持続可能な森林循環の確立と林業の経営力強化について」を踏まえて令和3年6月に改定した。

このプランでは、以下の基本的視点と4つの基軸に基づき、都が計画期間内に重点的に取り組む施策を明示した。

基本的視点

- 目指すべき森林の姿を示し、限りある労力や財源等の選択と集中を図り森林整備を推進
- 新たな技術の活用や多摩産材の利用拡大による林業経営の強化とともに、担い手の育成に向けた更なる取組を推進
- 森林に対する都民や企業等の理解を深め、国産木材の利用や森林との多角的な関わりを通じて、東京から森づくりの輪を拡大

- 基軸1 森林循環を促進し公益的機能を高める森林整備
- 基軸2 生産性と収益性の高い林業経営
- 基軸3 多摩産材をはじめとする国産木材の需要拡大
- 基軸4 都民や企業等による森林利用の拡大

貴重な財産である東京の森林を健全な姿で次世代に継承

(3) 市町村別の森林等概況

| 流域 | 区市町村 | 総土地面積 平方メートル | 森林面積 ヘクタール | 林野率 パーセント | 世帯数 戸 | 人口 人 | 人口密度 人/平方メートル | 1人当り 森林面積 平方メートル |
|-------|----------|-----------------|---------------|--------------|------------|------------|------------------|------------------------|
| | 都総計 | 2,194.05 | 78,545 | 36 | 7,269,268 | 13,995,469 | 6,379 | 56 |
| 多摩川 | 青梅市 | 103.31 | 6,462 | 63 | 57,108 | 132,006 | 1,278 | 490 |
| | 福生市 | 10.16 | - | - | 28,109 | 55,640 | 5,476 | - |
| | 羽村市 | 9.90 | 5 | 1 | 24,163 | 54,057 | 5,460 | 1 |
| | 瑞穂町 | 16.85 | 274 | 16 | 13,169 | 31,458 | 1,867 | 87 |
| | 奥多摩町 | 225.53 | 21,167 | 94 | 1,930 | 4,568 | 20 | 46,338 |
| | 小計 | 365.75 | 27,908 | 76 | 124,479 | 277,729 | 759 | 1,005 |
| 秋川 | あきる野市 | 73.47 | 4,395 | 60 | 32,413 | 78,931 | 1,074 | 557 |
| | 日の出町 | 28.07 | 1,904 | 68 | 6,050 | 16,864 | 601 | 1,129 |
| | 檜原村 | 105.41 | 9,751 | 93 | 810 | 1,947 | 18 | 50,080 |
| | 小計 | 206.95 | 16,050 | 78 | 39,273 | 97,742 | 472 | 1,642 |
| 浅川 | 八王子市 | 186.38 | 7,833 | 42 | 271,389 | 578,940 | 3,106 | 135 |
| | 立川市 | 24.36 | - | - | 91,518 | 184,343 | 7,567 | - |
| | 武蔵野市 | 10.98 | - | - | 78,631 | 150,772 | 13,732 | - |
| | 三鷹市 | 16.42 | - | - | 96,812 | 195,624 | 11,914 | - |
| | 府中市 | 29.43 | - | - | 125,151 | 262,610 | 8,923 | - |
| | 昭島市 | 17.34 | - | - | 53,206 | 114,428 | 6,599 | - |
| | 調布市 | 21.58 | 3 | 0 | 122,038 | 243,372 | 11,278 | 0 |
| | 町田市 | 71.55 | 778 | 11 | 196,066 | 432,682 | 6,047 | 18 |
| | 小金井市 | 11.30 | - | - | 63,893 | 127,186 | 11,255 | - |
| | 小平市 | 20.51 | - | - | 92,242 | 198,633 | 9,685 | - |
| | 日野市 | 27.55 | 32 | 1 | 91,613 | 190,503 | 6,915 | 2 |
| | 東村山市 | 17.14 | - | - | 69,437 | 152,003 | 8,868 | - |
| | 国分寺市 | 11.46 | - | - | 65,067 | 130,821 | 11,415 | - |
| | 国立市 | 8.15 | - | - | 38,618 | 76,905 | 9,436 | - |
| | 狛江市 | 6.39 | - | - | 42,851 | 84,425 | 13,212 | - |
| | 東大和市 | 13.42 | 173 | 13 | 36,885 | 83,682 | 6,236 | 21 |
| | 清瀬市 | 10.23 | - | - | 35,422 | 76,155 | 7,444 | - |
| | 東久留米市 | 12.88 | - | - | 51,780 | 115,316 | 8,953 | - |
| | 武蔵村山市 | 15.32 | 59 | 4 | 30,323 | 70,456 | 4,599 | 8 |
| | 多摩市 | 21.01 | 0 | 0 | 69,035 | 145,897 | 6,944 | 0 |
| | 稲城市 | 17.97 | 18 | 1 | 40,878 | 94,133 | 5,238 | 1 |
| 西東京市 | 15.75 | - | - | 97,506 | 207,207 | 13,156 | - | |
| 23特別区 | 627.53 | - | - | 5,232,813 | 9,680,548 | 15,426 | - | |
| 小計 | 1,214.65 | 8,896 | 7 | 7,093,174 | 13,596,641 | 11,194 | 7 | |
| 区部・多摩 | 計 | 1,787.35 | 52,853 | 30 | 7,256,926 | 13,972,112 | 7,817 | 38 |
| 伊豆諸島 | 大島町 | 90.76 | 4,740 | 52 | 3,559 | 6,730 | 74 | 7,043 |
| | 利島村 | 4.12 | 276 | 67 | 187 | 324 | 79 | 8,533 |
| | 新島村 | 27.54 | 1,784 | 65 | 1,104 | 2,278 | 83 | 7,832 |
| | 神津島村 | 18.58 | 1,428 | 77 | 801 | 1,789 | 96 | 7,985 |
| | 三宅村 | 55.26 | 4,184 | 76 | 1,308 | 2,157 | 39 | 19,396 |
| | 御蔵島村 | 20.55 | 1,827 | 89 | 169 | 294 | 14 | 62,147 |
| | 八丈町 | 72.24 | 3,962 | 55 | 3,654 | 6,768 | 94 | 5,853 |
| | 青ヶ島村 | 5.96 | 509 | 85 | 115 | 155 | 26 | 32,852 |
| | 小笠原村 | 106.88 | 6,982 | 65 | 1,445 | 2,862 | 27 | 24,395 |
| | 境界未定地 | 4.81 | - | - | - | - | - | - |
| | 計 | 406.70 | 25,692 | 63 | 12,342 | 23,357 | 57 | 11,000 |

- 1 総土地面積は、令和4年4月1日現在「全国都道府県市区町村別面積調」(国土地理院)による。
- 2 人口は、令和4年4月1日現在「東京都の人口(推計)」(東京都総務局)による。
- 3 森林面積は、令和4年4月1日現在で、地域森林計画対象森林と林野庁所管国有林を加えたもの。
- 4 各計と各内訳は四捨五入の関係で合わない場合がある。

(4) 東京都の森林・林業の指標

| 区 分 | 単位 | 東 京 都 | 内 訳 | | 全 国 | 摘 要 | |
|---------------------|----------|------------|------------|------------|--------|-------------|---|
| | | | 区部・多摩 | 島しょ | | | |
| 総土地面積 (4.7.1) | ㉑ | ヘクタール | 219,405 | 178,735 | 40,670 | 37,797,348 | 国土地理院全国都道府県市区町村別面積調、総務省人口推計等による |
| 人口 (4.4.1) | ㉒ | 人 | 13,995,469 | 13,972,112 | 23,357 | 125,071,329 | |
| 森林面積 | ㉓ | ヘクタール | 78,545 | 52,853 | 25,692 | 25,048,199 | 全国の数値は、「森林資源現況調査(平成29年3月31日現在、林野庁計画課)」による。 |
| 林野率 | ㉓/㉑ | パーセント | 36 | 30 | 63 | 66 | |
| 1人当たり森林面積 | ㉓/㉒ | 平方メートル | 56 | 38 | 11,000 | 2,003 | |
| 国有林面積(林野庁所管) | ㉔ | ヘクタール | 7,704 | 1,182 | 6,521 | 7,658,728 | 東京都内の国有林の数値は、関東森林管理局「地域別の森林計画書」による。 |
| 森林法5条面積 | ㉕ | ヘクタール | 70,842 | 51,671 | 19,171 | 17,341,398 | |
| 区分 | 公有林 | ヘクタール | 25,262 | 16,605 | 8,656 | 2,994,568 | 人工林及び天然林の面積のほか、伐採跡地、無立木地、竹林がある。 |
| | 私有林 | ヘクタール | 45,580 | 35,066 | 10,514 | 14,346,829 | |
| 林相 | 人工林 | ヘクタール | 33,984 | 30,710 | 3,274 | 7,902,884 | 国有林は、林野庁所管のみ。 |
| | 天然林 | ヘクタール | 35,055 | 20,301 | 14,754 | 8,719,104 | |
| 蓄積 | 人工林率 | パーセント | 48 | 59 | 17 | 46 | |
| | 人工林 | 千立方メートル | 11,051 | 10,442 | 609 | 2,792,601 | |
| 計 | 天然林 | 千立方メートル | 4,726 | 3,045 | 1,681 | 1,217,101 | |
| | 計 | 千立方メートル | 15,777 | 13,487 | 2,290 | 4,009,701 | |
| 人工林年齢構成 | 1～20年 | パーセント | 2 | 2 | 1 | 5 | |
| | 21～40年 | パーセント | 5 | 5 | 1 | 19 | |
| | 41年以上 | パーセント | 93 | 93 | 98 | 76 | |
| | 計 | パーセント | 100 | 100 | 100 | 100 | |
| 保安林 | 保安林面積 | ヘクタール | 19,381 | 14,956 | 4,425 | 12,245,426 | 林野庁治山課調べ 保安林率は、実面積の割合(国有+私有) |
| 保安林率 | ㉕/(㉔+㉕) | パーセント | 25 | 28 | 17 | 49 | |
| 林道 | 民有林林道延長 | キロメートル | 466 | 333 | 133 | 93,493 | 林野庁整備課調べ |
| | 林道密度 | メートル/ヘクタール | 7 | 7 | 7 | 5 | |
| 林業所得 | 林業産出額 | 千万円 | 34 | — | — | 48,306 | 農林水産省統計部「生産林業所得統計報告書」 |
| | 生産林業所得 | 千万円 | — | — | — | 25,357 | |
| 林産物の動態 | 製材用素材生産量 | 千立方メートル | 15 | — | — | 11,615 | 農林水産省統計部「木材需給報告書」 ※都内の合板工場の減少により調査終了。 |
| | 普通合板生産量 | 千立方メートル | ※ | — | — | 2,999 | |
| の動態 | 素材入荷量 | 千立方メートル | 13 | — | — | 23,550 | |
| | 輸入木材通関量 | 千立方メートル | 1,246 | — | — | 7,381 | 財務省「貿易統計」他 |
| | 木炭生産量 | トン | 6 | 2 | 4 | 7,827 | 林野庁「特用林産基礎資料」 |
| 山元立木価格(利用材積1立法に当たり) | スギ | 円 | ※ | — | — | 2,900 | 山林素地及び山元立木価格調 ※東京の山林素地及び山元立木価格は公表されていない。 |
| | ヒノキ | 円 | ※ | — | — | 6,358 | |
| 山林素地価格(普通品等10㎡当たり) | 用材林 | 円 | ※ | — | — | 41,372 | |
| | 薪炭林 | 円 | ※ | — | — | 28,719 | |
| 森林組合現況 | 森林組合数 | 組合 | 1 | 1 | — | 613 | 林野庁「森林組合統計」 |
| | 組合員数 | 人 | 2,496 | 2,496 | — | 2,426 | 全国は平均値 |
| | 出資金額 | 千円 | 132,711 | 132,711 | — | 88,444 | 全国は平均値 |
| 製材工場数(7.5号以上) | 件 | 件 | 18 | — | — | 4,115 | 農林水産省統計部「木材需給報告書」 |

- (注) 1 東京都欄は、総務局の統計及び令和4年4月1日現在森林課調べ。ただし、林業所得、製材工場数、製材用素材生産量及び素材入荷量については、「森林・林業統計要覧(2022)(R2データ)」からの抜粋である。
- 2 東京都欄の数値は、四捨五入の関係で内訳(区部・多摩と島しょの合計)と合わない場合がある。
- 3 全国欄は、「森林・林業統計要覧(2022)」からの抜粋である。なお、摘要欄は、同要覧の資料引用先を記載した。
- 4 東京都と全国の数値では調査時期が異なる場合がある。
- 5 国有林面積の全国欄は、林野庁所管分(国有林及び官行造林)の面積を計上した。

(5) 森林資源の年次推移

(単位：面積 ㌠、蓄積 千立方㌠)

| 年度 | 森林面積 | 国有林 林野庁 面積 | 民有林（地域森林計画対象森林） | | | | | | | |
|-----|--------|------------------|-----------------|--------|--------|--------|--------|-------|-----------|-------------|
| | | | 総計 | | 人工林 | | 天然林 | | その他 面積 | 人工林 率(%) |
| | | | 面積 | 蓄積 | 面積 | 蓄積 | 面積 | 蓄積 | | |
| 昭26 | 80,388 | 1,451 | 78,937 | | | | | | | |
| 35 | 79,724 | 2,032 | 77,692 | 5,845 | 29,673 | 2,904 | 48,019 | 2,941 | | 38.2 |
| 40 | 81,616 | 1,976 | 79,640 | 5,751 | 33,311 | 2,954 | 44,554 | 2,797 | 1,775 | 41.8 |
| 45 | 86,976 | 6,994 | 79,982 | 7,252 | 39,027 | 3,688 | 38,748 | 3,564 | 2,207 | 48.8 |
| 50 | 80,812 | 8,426 | 72,386 | 7,538 | 34,793 | 4,885 | 35,736 | 2,653 | 1,857 | 48.1 |
| 55 | 81,394 | 8,454 | 72,940 | 7,903 | 34,604 | 5,643 | 36,442 | 2,260 | 1,894 | 47.4 |
| 60 | 79,654 | 8,113 | 71,541 | 8,330 | 33,838 | 6,226 | 36,209 | 2,104 | 1,494 | 47.3 |
| 平元 | 79,424 | 8,113 | 71,311 | 9,826 | 34,067 | 6,615 | 35,380 | 3,211 | 1,864 | 47.8 |
| 5 | 78,731 | 7,655 | 71,076 | 10,529 | 33,809 | 7,098 | 35,683 | 3,431 | 1,584 | 47.6 |
| 6 | 78,730 | 7,655 | 71,075 | 10,808 | 33,808 | 7,324 | 35,683 | 3,484 | 1,584 | 47.6 |
| 7 | 78,678 | 7,661 | 71,017 | 11,202 | 33,991 | 7,647 | 35,394 | 3,555 | 1,632 | 47.9 |
| 8 | 78,683 | 7,666 | 71,017 | 11,237 | 33,997 | 7,661 | 35,386 | 3,576 | 1,634 | 47.9 |
| 9 | 78,689 | 7,666 | 71,023 | 11,445 | 33,931 | 7,831 | 35,351 | 3,614 | 1,741 | 47.8 |
| 10 | 78,688 | 7,666 | 71,022 | 11,694 | 33,937 | 8,033 | 35,348 | 3,661 | 1,737 | 47.8 |
| 11 | 78,690 | 7,666 | 71,024 | 11,933 | 33,938 | 8,227 | 35,348 | 3,706 | 1,738 | 47.8 |
| 12 | 78,698 | 7,669 | 71,029 | 12,817 | 33,983 | 8,624 | 35,289 | 4,193 | 1,757 | 47.8 |
| 13 | 78,575 | 7,706 | 70,869 | 12,949 | 33,986 | 8,784 | 35,058 | 4,165 | 1,825 | 48.0 |
| 14 | 78,649 | 7,706 | 70,943 | 13,162 | 34,293 | 8,994 | 34,844 | 4,168 | 1,806 | 48.3 |
| 15 | 78,649 | 7,706 | 70,943 | 13,529 | 34,293 | 9,176 | 34,844 | 4,353 | 1,806 | 48.3 |
| 16 | 78,649 | 7,706 | 70,943 | 13,746 | 34,298 | 9,348 | 34,839 | 4,398 | 1,806 | 48.3 |
| 17 | 78,539 | 7,706 | 70,833 | 13,935 | 34,291 | 9,515 | 34,738 | 4,420 | 1,804 | 48.4 |
| 18 | 78,666 | 7,706 | 70,960 | 13,718 | 34,136 | 9,431 | 35,070 | 4,287 | 1,754 | 48.1 |
| 19 | 78,666 | 7,706 | 70,960 | 13,905 | 34,136 | 9,580 | 35,070 | 4,325 | 1,754 | 48.1 |
| 20 | 78,666 | 7,706 | 70,960 | 14,086 | 34,136 | 9,726 | 35,070 | 4,360 | 1,754 | 48.1 |
| 21 | 78,666 | 7,706 | 70,960 | 14,271 | 34,136 | 9,876 | 35,070 | 4,395 | 1,754 | 48.1 |
| 22 | 78,553 | 7,705 | 70,848 | 14,408 | 34,129 | 9,999 | 34,968 | 4,409 | 1,751 | 48.2 |
| 23 | 78,566 | 7,705 | 70,862 | 14,696 | 34,141 | 10,219 | 34,968 | 4,477 | 1,752 | 48.2 |
| 24 | 78,566 | 7,705 | 70,862 | 14,828 | 34,143 | 10,322 | 34,967 | 4,507 | 1,752 | 48.2 |
| 25 | 78,566 | 7,705 | 70,862 | 14,972 | 34,143 | 10,437 | 34,967 | 4,535 | 1,752 | 48.2 |
| 26 | 78,566 | 7,705 | 70,862 | 15,104 | 34,143 | 10,543 | 34,967 | 4,561 | 1,752 | 48.2 |
| 27 | 78,562 | 7,704 | 70,858 | 15,061 | 34,145 | 10,529 | 34,967 | 4,532 | 1,746 | 48.2 |
| 28 | 78,557 | 7,700 | 70,857 | 15,311 | 34,153 | 10,699 | 34,900 | 4,612 | 1,804 | 48.2 |
| 29 | 78,565 | 7,709 | 70,857 | 15,415 | 34,155 | 10,777 | 34,898 | 4,637 | 1,804 | 48.2 |
| 30 | 78,565 | 7,709 | 70,857 | 15,507 | 33,979 | 10,847 | 35,075 | 4,660 | 1,803 | 48.0 |
| 令元 | 78,565 | 7,709 | 70,857 | 15,599 | 33,981 | 10,917 | 35,072 | 4,682 | 1,803 | 48.0 |
| 2 | 78,551 | 7,709 | 70,843 | 15,674 | 33,983 | 10,973 | 35,057 | 4,701 | 1,803 | 48.0 |
| 3 | 78,545 | 7,704 | 70,842 | 15,777 | 33,984 | 11,051 | 35,055 | 4,726 | 1,803 | 48.0 |

- (注) 1 民有林の森林資源は、森林法第5条の対象森林で、地域森林計画書による。
2 国有林の森林資源は、林野庁所管の国有林で、平成4年度以前は東京地域施業計画書により、平成4年度からは森林法第7条の2による国有林地域森林計画書による。
3 各計と各内訳の数値は、四捨五入のため一致しない。

(6) 所有形態別森林面積及び蓄積

(上段：面積 ㌔、下段：蓄積 千立方㌔)

| 区分 流域 | 総計 | 国有林 (林野庁) | 民有林 | | | | | | |
|----------|--------|--------------|--------|--------|--------------------|-------|-------|-----|--------|
| | | | 民有林計 | 公有林計 | 公有林内訳 | | | | 私有林 |
| | | | | | 都有林 | 市町村有 | 財産区有 | その他 | |
| 都計 | 78,545 | 7,704 | 70,842 | 25,262 | (10,071) 14,727 | 8,846 | 1,479 | 209 | 45,580 |
| | 16,425 | 648 | 15,777 | 4,854 | (2,158) 3,219 | 1,388 | 210 | 37 | 10,923 |
| 多摩 | 52,853 | 1,182 | 51,671 | 16,605 | (10,071) 13,902 | 2,444 | 151 | 108 | 35,066 |
| | 13,868 | 381 | 13,487 | 3,813 | (2,158) 3,125 | 618 | 39 | 30 | 9,674 |
| 多摩川 | 27,908 | — | 27,908 | 12,170 | (9,894) 11,252 | 911 | 1 | 6 | 15,738 |
| | 7,166 | — | 7,166 | 2,743 | (2,119) 2,491 | 251 | 0 | 1 | 4,423 |
| 秋川 | 16,050 | — | 16,050 | 3,005 | 1,756 | 1,047 | 150 | 53 | 13,044 |
| | 4,369 | — | 4,369 | 704 | 404 | 247 | 39 | 14 | 3,665 |
| 浅川 | 8,896 | 1,182 | 7,714 | 1,430 | (177) 895 | 486 | — | 50 | 6,283 |
| | 2,333 | 381 | 1,952 | 367 | (38) 231 | 120 | — | 15 | 1,585 |
| 伊豆諸島 | 25,692 | 6,521 | 19,171 | 8,656 | 825 | 6,402 | 1,329 | 101 | 10,514 |
| | 2,557 | 267 | 2,290 | 1,041 | 94 | 770 | 171 | 7 | 1,249 |

令和4年4月1日現在

(注) 1 ()内は都水道局所管分等で内数である。

2 各計と各内訳は四捨五入の関係で合わない場合がある。

3 国有林については、多摩は令和3年度樹立時点、伊豆諸島は令和4年度変更時点とする。

(7) 民有林所有規模別森林所有者数及び面積

(上段：所有者 人、下段：面積 ㌔)

| 流域 | 規模 | 1㌔未満 | 1～5㌔ | 5～10㌔ | 10～20㌔ | 20～50㌔ | 50～100㌔ | 100㌔以上 | 計 |
|------|----|--------|-------|-------|--------|--------|---------|--------|--------|
| | | | | | | | | | |
| 都計 | | 12,380 | 4,529 | 819 | 447 | 267 | 77 | 65 | 18,584 |
| | | 3,765 | 9,940 | 5,718 | 6,059 | 8,193 | 5,108 | 32,060 | 70,842 |
| 多摩 | | 6,488 | 2,522 | 568 | 373 | 239 | 73 | 47 | 10,310 |
| | | 1,839 | 5,731 | 3,996 | 5,107 | 7,437 | 4,859 | 22,702 | 51,671 |
| 多摩川 | | 2,898 | 1,015 | 216 | 157 | 107 | 28 | 23 | 4,444 |
| | | 705 | 2,376 | 1,494 | 2,148 | 3,246 | 1,810 | 16,128 | 27,908 |
| 秋川 | | 1,695 | 833 | 240 | 154 | 96 | 36 | 19 | 3,073 |
| | | 480 | 1,930 | 1,708 | 2,136 | 3,019 | 2,477 | 4,300 | 16,050 |
| 浅川 | | 2,017 | 747 | 117 | 65 | 42 | 8 | 9 | 3,005 |
| | | 689 | 1,575 | 833 | 864 | 1,306 | 543 | 1,903 | 7,714 |
| 伊豆諸島 | | 5,892 | 2,007 | 251 | 74 | 28 | 4 | 18 | 8,274 |
| | | 1,925 | 4,209 | 1,722 | 952 | 756 | 248 | 9,358 | 19,171 |

令和4年4月1日現在

(注) 1 森林所有者数の内訳は重複計上している。

2 各計と各内訳は四捨五入の関係で合わない場合がある。

3 多摩計画区の合計は流域毎の重複があるため、内訳と一致しない。

(8) 国有林現況表（林野庁所管分）

(単位 面積： ヘクタール 、蓄積：千立方 メートル)

| 森林計画区 | 市町村 | 区分 | 総数 | 立木地 | | 無立木地等 | 森 林 管 理 署 | |
|-----------|------|----|-------|-----|-------|-------|---------------------------------|----------------------|
| | | | | 人工林 | 天然林 | | | |
| 多摩 | 八王子市 | 面積 | 1,182 | 908 | 209 | 65 | 東京・神奈川 森 林 管 理 署 (旧平塚営林署) | |
| | | 材積 | 381 | 335 | 46 | - | | |
| 多摩計画区 計 | | 面積 | 1,182 | 908 | 209 | 65 | | |
| | | 材積 | 381 | 335 | 46 | - | | |
| 伊豆諸島 | 神津島村 | 面積 | 13 | - | - | 13 | | |
| | | 材積 | 0 | - | - | 0 | | |
| | 三宅村 | 面積 | 152 | 3 | 39 | 110 | | |
| | | 材積 | 2 | 0 | 2 | - | | |
| | 八丈町 | 面積 | 25 | - | 25 | - | | |
| | | 材積 | 2 | - | 2 | - | | |
| | 青ヶ島村 | 面積 | 148 | - | - | 148 | | |
| | | 材積 | - | - | - | - | | |
| | 小笠原村 | 面積 | 6,183 | - | 3,604 | 2,580 | | 小 笠 原 総 合 所 事 務 所 |
| | | 材積 | 262 | - | 262 | 0 | | |
| 伊豆諸島計画区 計 | | 面積 | 6,521 | 3 | 3,668 | 2,850 | | |
| | | 材積 | 267 | 0 | 266 | 0 | | |
| 合 計 | | 面積 | 7,704 | 911 | 3,877 | 2,915 | | |
| | | 材積 | 648 | 335 | 312 | 0 | | |

- (注) 1 面積及び蓄積は、国有林の地域別の森林計画書による（多摩森林計画区は令和3年4月樹立、伊豆諸島森林計画区は令和4年4月樹立）。
- 2 各計と各内訳は四捨五入の関係で合わない場合がある。

(9) 自然公園等の現況

(単位：㎡)

| 区分 名称 | 区域面積 | 所有別 | | | 地種区分 | | | 指定年月日 (告示) |
|----------|---------------------|-------|--------|--------|------------|---------------|--------|-------------------------|
| | | 国有地 | 公有地 | 私有地 | 特別保護 地区 | 第1～3種 特別地域 | 普通地域 | |
| 国立公園 | 69,426 | 6,688 | 22,166 | 40,572 | 7,416 | 37,906 | 24,104 | |
| 秩父多摩甲斐 | (126,259) 35,298 | 406 | 10,349 | 24,543 | 148 | 14,816 | 20,334 | 昭25. 7. 10 厚告第 190号 |
| 富士箱根伊豆 | (121,749) 27,499 | 878 | 11,526 | 15,095 | 2,334 | 21,413 | 3,752 | 昭39. 7. 7 厚告第 318号 |
| 小笠原 | 6,629 | 5,404 | 291 | 934 | 4,934 | 1,677 | 18 | 昭47. 10. 16 環告第30号 |
| 国定公園 | 757 | 452 | 57 | 248 | - | 770 | - | |
| 明治の森高尾 | 770 | 452 | 70 | 248 | - | 770 | - | 昭42. 12. 11 厚告第 467号 |
| 都立自然公園 | 9,686 | - | - | - | - | 1,298 | 8,388 | |
| 滝山 | 661 | - | - | - | - | - | 661 | 昭25. 11. 7 都告第 883号 |
| 高尾陣場 | 4,403 | - | - | - | - | 1,298 | 3,105 | 昭25. 11. 23 都告第 936号 |
| 多摩丘陵 | 1,959 | - | - | - | - | - | 1,959 | 昭25. 11. 23 都告第 937号 |
| 狭山 | 775 | - | - | - | - | - | 775 | 昭26. 3. 9 都告第 245号 |
| 羽村草花丘陵 | 553 | - | - | - | - | - | 553 | 昭28. 3. 15 都告第 173号 |
| 秋川丘陵 | 1,335 | - | - | - | - | - | 1,335 | 昭28. 10. 1 都告第 997号 |
| 合計 | 79,869 | - | - | - | 7,416 | 39,974 | 32,492 | |

| 自然環境保全地域 | 区域面積 | 所有別 | | | 指定区分 | | 指定年月日 (告示) |
|----------------|------|-----|-----|-----|------|------|---|
| | | 国有地 | 公有地 | 私有地 | 特別地区 | 普通地区 | |
| 南硫黄島原生自然環境保全地域 | 367 | 367 | - | - | - | - | 昭50. 5. 17 |
| 桧原南部都自然環境保全地域 | 405 | - | 380 | 25 | 350 | 55 | 昭55. 4. 30都告第486号 拡張・昭63. 12. 21 都告第1225号 |

(注) 1 令和4年4月1日現在

2 () 内は、公園全体区域面積である。

※ 都立自然公園の所有別面積については調査未実施

(10) 制限林の種類別面積一覧

(単位：㎡)

| 区分 | | 森林計画区 | 多摩 | 島しょ | 計 | |
|---------------------------------------|---------------------------------------|---------|--------|--------|--------|--------|
| 民有保安林 | 水源かん養保安林 | | 12,007 | - | 12,007 | |
| | 土砂流出防備保安林 | | 1,371 | 2,415 | 3,786 | |
| | 土砂崩壊防備保安林 | | 55 | 111 | 166 | |
| | その他保安林 | | 2,095 | 251 | 2,346 | |
| | 計 | | 15,528 | 2,777 | 18,305 | |
| 保安施設地区 | | | - | - | - | |
| 砂防指定地 | | | 5,658 | 342 | 6,000 | |
| 自然公園 | 国立公園 | 特別保護地区 | 170 | 1,165 | 1,335 | |
| | | 第1種特別地域 | 2,457 | 1,282 | 3,739 | |
| | | 第2種特別地域 | 4,069 | 5,432 | 9,501 | |
| | | 第3種特別地域 | 7,108 | 11,519 | 18,627 | |
| | | 小計 | 13,804 | 19,398 | 33,202 | |
| | 国定公園 | 第1種特別地域 | 4 | - | 4 | |
| | | 第2種特別地域 | 0 | - | 0 | |
| | | 第3種特別地域 | 307 | - | 307 | |
| | | 小計 | 311 | - | 311 | |
| | 都立自然公園 | 第1種特別地域 | 0 | - | 0 | |
| | | 第2種特別地域 | 15 | - | 15 | |
| | | 第3種特別地域 | 1,085 | - | 1,085 | |
| | | 小計 | 1,101 | - | 1,101 | |
| | 計 | | | 15,217 | 19,398 | 34,615 |
| | (東京における自然の保護と回復に関する条例) 東京都自然環境保全地域 | | | 405 | - | 405 |
| (東京における自然の保護と回復に関する条例) 東京都森林環境保全地域 | | | 23 | - | 23 | |
| (東京における自然の保護と回復に関する条例) 東京都里山保全地域 | | | 47 | - | 47 | |
| (東京における自然の保護と回復に関する条例) 東京都歴史環境保全地域 | | | 30 | - | 30 | |
| (東京における自然の保護と回復に関する条例) 東京都緑地保全地域 | | | 43 | - | 43 | |
| (鳥獣保護及び狩猟の適正化に関する法律) 特別保護地区 | | | 1,691 | 449 | 2,140 | |
| (都市計画法) 風致地区 | | | 175 | - | 175 | |

地域森林計画書による（多摩については令和3年4月1日現在、伊豆諸島については令和4年4月1日現在）

- (注) 1 本表は地域森林計画対象森林（森林法第5条）に係わるものである。
 2 保安林の面積は、兼種指定の保安林を含む延べ面積である。
 3 各計と各内訳は四捨五入の関係で合わない場合がある。

2 森林資源

(1) 民有林の林種別、制限林普通林別森林資源表

(単位：面積 ha 、蓄積、成長量：千立 m^3)

| 区分 | | 総数 | | | 制限林 | | | 普通林 | | | | | | |
|------|------|--------|--------|--------|--------|--------|--------|--------|--------|--------|--------|-------|----|---|
| | | 面積 | 蓄積 | 成長量 | 面積 | 蓄積 | 成長量 | 面積 | 蓄積 | 成長量 | | | | |
| 総数 | | 70,842 | 15,777 | 82 | 42,379 | 8,161 | 38 | 28,463 | 7,616 | 44 | | | | |
| 立木 | 総数 | 針葉 | 33,785 | 11,538 | 65 | 15,158 | 5,101 | 27 | 18,627 | 6,437 | 38 | | | |
| | | 広葉 | 35,254 | 4,239 | 17 | 25,808 | 3,060 | 11 | 9,446 | 1,179 | 6 | | | |
| | | 計 | 69,039 | 15,777 | 82 | 40,966 | 8,161 | 38 | 28,073 | 7,616 | 44 | | | |
| | 人 | 総数 | 針葉 | 31,992 | 10,882 | 63 | 14,050 | 4,661 | 26 | 17,943 | 6,221 | 37 | | |
| | | | 広葉 | 1,991 | 169 | 1 | 1,715 | 149 | 0 | 277 | 21 | 0 | | |
| | | | 計 | 33,984 | 11,051 | 63 | 15,764 | 4,810 | 27 | 18,219 | 6,241 | 37 | | |
| | | 工 | 育成単層林 | 針葉 | 31,767 | 10,816 | 62 | 13,972 | 4,640 | 26 | 17,795 | 6,176 | 36 | |
| | | | | 広葉 | 1,991 | 169 | 1 | 1,715 | 149 | 0 | 277 | 21 | 0 | |
| | | | | 計 | 33,758 | 10,986 | 63 | 15,686 | 4,789 | 26 | 18,071 | 6,197 | 36 | |
| | | | 林 | 育成複層林 | 針葉 | 226 | 66 | 1 | 78 | 21 | 0 | 148 | 44 | 0 |
| | | | | | 広葉 | 0 | 0 | - | - | - | - | 0 | 0 | - |
| | | | | | 計 | 226 | 66 | 1 | 78 | 21 | 0 | 148 | 44 | 0 |
| | 地 | 天然 | 総数 | 針葉 | 1,793 | 656 | 2 | 1,108 | 439 | 1 | 684 | 216 | 1 | |
| | | | | 広葉 | 33,263 | 4,070 | 17 | 24,093 | 2,912 | 11 | 9,169 | 1,158 | 6 | |
| | | | | 計 | 35,055 | 4,726 | 18 | 25,202 | 3,351 | 12 | 9,854 | 1,375 | 7 | |
| | | 林 | 育成単層林 | 針葉 | - | - | - | - | - | - | - | - | - | |
| | | | | 広葉 | 0 | 0 | - | 0 | 0 | - | - | - | - | |
| | | | | 計 | 0 | 0 | - | 0 | 0 | - | - | - | - | |
| | | | 育成複層林 | 針葉 | 4 | 1 | 0 | 4 | 1 | 0 | 0 | 0 | 0 | |
| | | | | 広葉 | 32 | 4 | 0 | 22 | 2 | 0 | 10 | 1 | 0 | |
| 計 | | | | 36 | 5 | 0 | 26 | 4 | 0 | 10 | 1 | 0 | | |
| 天然生林 | | | 針葉 | 1,789 | 654 | 2 | 1,104 | 438 | 1 | 684 | 216 | 1 | | |
| | | | 広葉 | 33,230 | 4,066 | 17 | 24,071 | 2,909 | 11 | 9,159 | 1,157 | 6 | | |
| | 計 | 35,019 | 4,721 | 18 | 25,176 | 3,347 | 12 | 9,843 | 1,373 | 7 | | | | |
| 竹林 | | 137 | - | - | 87 | - | - | 51 | - | - | | | | |
| 無立木地 | 総数 | 1,665 | - | - | 1,326 | - | - | 339 | - | - | | | | |
| | 伐採跡地 | 147 | - | - | 75 | - | - | 72 | - | - | | | | |
| | 未立木地 | 1,518 | - | - | 1,251 | - | - | 267 | - | - | | | | |

令和4年4月1日現在

(注) 四捨五入により総数と内訳が一致しない場合がある

(2) 民有林齢級別森林資源表 その1 (東京都 計)

(単位 上段：面積 ㎡ 下段：蓄積 千立法㎡)

| 区分 | 齢級 | 総数 | 年齢階級 | | | | | | | | | | | | | | |
|----|-----|--------|----------|------------|--------------|-------------|------------|-------------|--------------|---------------|-------------|------------|-------------|--------------|---------------|--------------|-----------|
| | | | I 1～5 | II 6～10 | III 11～15 | IV 16～20 | V 21～25 | VI 26～30 | VII 31～35 | VIII 36～40 | IX 41～45 | X 46～50 | XI 51～55 | XII 56～60 | XIII 61～65 | XIV 66～70 | XV 71～ |
| 人 | 針葉樹 | スギ | 21,852 | 142 | 109 | 35 | 99 | 119 | 101 | 384 | 1,215 | 2,671 | 3,900 | 4,894 | 3,466 | 4,631 | |
| | | ヒノキ | 8,288 | 3 | 6 | 4 | 19 | 28 | 27 | 118 | 424 | 1,002 | 1,531 | 1,913 | 1,353 | 1,856 | |
| | | マツ | 2,238 | 0 | 1 | 2 | 6 | 21 | 53 | 165 | 292 | 268 | 297 | 261 | 172 | 419 | |
| | | その他 | 425 | - | - | - | - | - | 1 | 0 | 6 | 23 | 19 | 37 | 54 | 285 | |
| | | 小計 | 121 | - | - | - | - | - | 0 | 0 | 1 | 5 | 4 | 6 | 16 | 88 | |
| 工 | 広葉樹 | スギ | 1,007 | - | - | - | - | - | 1 | 8 | 62 | 213 | 179 | 189 | 59 | 297 | |
| | | ヒノキ | 235 | - | - | - | - | - | 0 | 2 | 13 | 47 | 40 | 44 | 14 | 75 | |
| | | マツ | 31,992 | 200 | 143 | 49 | 230 | 409 | 890 | 1,641 | 2,338 | 3,946 | 5,130 | 6,030 | 4,170 | 6,647 | |
| | | その他 | 10,882 | 5 | 7 | 6 | 40 | 81 | 192 | 412 | 706 | 1,335 | 1,872 | 2,224 | 1,555 | 2,439 | |
| | | 小計 | 1,991 | 22 | 24 | 9 | 2 | 9 | 9 | 1 | 42 | 98 | 533 | 277 | 219 | 725 | |
| 立 | 計 | スギ | 33,984 | 116 | 167 | 59 | 233 | 418 | 899 | 1,642 | 2,380 | 4,044 | 5,663 | 6,307 | 4,389 | 7,373 | |
| | | ヒノキ | 11,051 | 5 | 8 | 6 | 40 | 81 | 193 | 412 | 709 | 1,341 | 1,923 | 2,242 | 1,569 | 2,514 | |
| | | マツ | 79 | 0 | - | 1 | - | - | 0 | - | 1 | 4 | 2 | 5 | 24 | 11 | 31 |
| | | その他 | 30 | 0 | - | 0 | - | - | - | 0 | 0 | 1 | 2 | 9 | 4 | 13 | |
| | | 小計 | 36 | - | - | 0 | 0 | - | 1 | 3 | 2 | 2 | 3 | 14 | 14 | 7 | |
| 木 | 計 | スギ | 10 | 0 | 0 | 0 | 0 | 0 | 0 | 0 | 0 | 1 | 0 | 0 | 0 | 2 | |
| | | ヒノキ | 910 | - | - | 0 | - | - | 1 | 6 | 23 | 43 | 67 | 164 | 103 | 504 | |
| | | マツ | 275 | - | - | 0 | - | - | 0 | - | 1 | 11 | 18 | 47 | 31 | 162 | |
| | | その他 | 768 | - | - | - | - | - | - | - | 1 | 7 | 17 | 33 | 23 | 687 | |
| | | 小計 | 341 | - | - | - | - | - | - | - | 0 | 2 | 4 | 10 | 9 | 316 | |
| 林 | 計 | スギ | 1,793 | 1 | 0 | 0 | 0 | 2 | 3 | 8 | 32 | 54 | 89 | 235 | 139 | 1,238 | |
| | | ヒノキ | 656 | 0 | 0 | 0 | 0 | 0 | 0 | 2 | 8 | 14 | 24 | 70 | 44 | 492 | |
| | | マツ | 33,263 | 0 | 0 | 271 | 4 | 11 | 83 | 150 | 821 | 1,410 | 2,305 | 4,965 | 4,474 | 18,767 | |
| | | その他 | 4,070 | 0 | 0 | 1 | 0 | 7 | 15 | 15 | 75 | 158 | 273 | 574 | 537 | 2,429 | |
| | | 小計 | 35,055 | 1 | 0 | 272 | 4 | 13 | 87 | 158 | 852 | 1,463 | 2,394 | 5,201 | 4,612 | 19,995 | |
| 地 | 計 | スギ | 4,726 | 0 | 0 | 1 | 0 | 0 | 1 | 17 | 83 | 172 | 297 | 644 | 581 | 2,922 | |
| | | ヒノキ | 21,931 | 142 | 109 | 36 | 99 | 119 | 101 | 385 | 1,219 | 2,673 | 3,905 | 4,919 | 3,478 | 4,662 | |
| | | マツ | 8,319 | 3 | 6 | 5 | 19 | 28 | 27 | 118 | 425 | 1,003 | 1,533 | 1,923 | 1,357 | 1,869 | |
| | | その他 | 8,744 | 37 | 34 | 14 | 45 | 131 | 291 | 791 | 1,250 | 1,059 | 1,033 | 924 | 593 | 1,441 | |
| | | 小計 | 2,248 | 0 | 2 | 1 | 6 | 21 | 53 | 166 | 293 | 269 | 281 | 297 | 265 | 172 | 421 |
| 人 | 針葉樹 | スギ | 1,336 | - | - | 0 | - | - | 1 | 1 | 6 | 29 | 86 | 201 | 157 | 789 | |
| | | ヒノキ | 395 | - | - | 0 | - | - | 0 | 0 | 7 | 16 | 22 | 53 | 47 | 250 | |
| | | マツ | 1,775 | - | - | - | - | - | - | 1 | 8 | 63 | 220 | 196 | 222 | 983 | |
| | | その他 | 576 | - | - | - | - | - | - | 0 | 2 | 13 | 49 | 45 | 54 | 391 | |
| | | 小計 | 33,785 | 102 | 143 | 50 | 230 | 411 | 893 | 1,649 | 2,370 | 4,000 | 5,220 | 6,265 | 4,309 | 7,876 | |
| 天 | 計 | スギ | 11,538 | 5 | 7 | 6 | 40 | 81 | 193 | 414 | 714 | 1,349 | 1,896 | 2,294 | 1,599 | 2,931 | |
| | | ヒノキ | 35,254 | 14 | 24 | 280 | 8 | 6 | 92 | 151 | 863 | 1,508 | 2,838 | 5,243 | 4,692 | 19,492 | |
| | | マツ | 4,239 | 0 | 0 | 1 | 0 | 0 | 2 | 8 | 15 | 78 | 164 | 324 | 551 | 2,505 | |
| | | その他 | 69,039 | 116 | 167 | 331 | 237 | 431 | 985 | 1,800 | 3,233 | 5,508 | 8,057 | 11,508 | 9,002 | 27,368 | |
| | | 小計 | 15,777 | 5 | 8 | 7 | 41 | 83 | 201 | 429 | 792 | 1,512 | 2,220 | 2,886 | 2,149 | 5,435 | |
| 計 | その他 | スギ | 1,803 | - | - | 1,238 | 0 | 0 | 0 | 5 | 1 | 0 | 0 | - | 2 | - | |
| | | ヒノキ | 70,842 | 673 | 167 | 1,568 | 75 | 237 | 986 | 1,805 | 3,234 | 5,508 | 8,057 | 11,508 | 9,004 | 27,368 | |
| 総計 | | 15,777 | 5 | 8 | 7 | 41 | 83 | 201 | 429 | 792 | 1,512 | 2,220 | 2,886 | 2,149 | 5,435 | | |

令和4年4月1日現在 (注) 各計の各内訳の数値は、四捨五入のため一致しない場合がある。

(2) 民有林齢級別森林資源表 その2 (多摩 森林計画区)

(単位 上段：面積 ㎡ 下段：蓄積 千立法㎡)

| 区分 | 齢級 | 総数 | 年齢階級 | | | | | | | | | | | | | | | |
|----|----|-----|----------|------------|--------------|-------------|------------|-------------|--------------|---------------|-------------|------------|-------------|--------------|---------------|--------------|-----------|--------|
| | | | I 1～5 | II 6～10 | III 11～15 | IV 16～20 | V 21～25 | VI 26～30 | VII 31～35 | VIII 36～40 | IX 41～45 | X 46～50 | XI 51～55 | XII 56～60 | XIII 61～65 | XIV 66～70 | XV 71～ | |
| 人 | 針 | スギ | 20,578 | 65 | 142 | 109 | 13 | 21 | 89 | 117 | 75 | 356 | 1,178 | 2,559 | 3,639 | 4,531 | 3,273 | 4,413 |
| | | ヒノキ | 7,900 | 0 | 3 | 6 | 3 | 19 | 27 | 113 | 22 | 113 | 419 | 967 | 1,435 | 1,820 | 1,302 | 1,763 |
| | | マツ | 8,626 | 37 | 58 | 34 | 14 | 45 | 131 | 290 | 786 | 1,246 | 1,052 | 1,030 | 1,019 | 877 | 583 | 1,424 |
| | | その他 | 2,229 | 0 | 1 | 2 | 6 | 21 | 53 | 165 | 292 | 267 | 279 | 296 | 258 | 172 | 417 | 69 |
| | | 小計 | 122 | - | - | - | - | - | - | - | - | - | - | 3 | 1 | 9 | 39 | 69 |
| 工 | 樹 | その他 | 38 | - | - | - | - | - | - | - | - | - | 0 | 1 | 0 | 3 | 12 | 22 |
| | | 小計 | 1,005 | - | - | - | - | - | - | - | - | 8 | 62 | 213 | 179 | 189 | 59 | 295 |
| | | 広葉樹 | 234 | - | - | - | - | - | - | - | - | 2 | 13 | 47 | 40 | 44 | 14 | 75 |
| | | 計 | 30,331 | 102 | 200 | 143 | 27 | 66 | 220 | 407 | 861 | 1,610 | 2,292 | 3,804 | 4,837 | 5,606 | 3,955 | 6,201 |
| | | 小計 | 10,401 | 0 | 5 | 7 | 2 | 9 | 40 | 81 | 187 | 408 | 699 | 1,293 | 1,771 | 2,124 | 1,499 | 2,277 |
| 立 | 木 | 広葉樹 | 379 | 14 | 22 | 24 | 9 | 4 | 0 | 9 | 8 | 1 | 5 | 22 | 23 | 28 | 36 | 174 |
| | | 計 | 41 | 0 | 0 | 0 | 0 | 0 | 0 | 0 | 1 | 0 | 1 | 3 | 3 | 4 | 5 | 24 |
| | | 計 | 30,710 | 116 | 221 | 167 | 36 | 70 | 221 | 417 | 869 | 1,611 | 2,297 | 3,826 | 4,860 | 5,634 | 3,990 | 6,376 |
| | | 小計 | 10,442 | 0 | 5 | 8 | 3 | 9 | 40 | 81 | 188 | 408 | 699 | 1,296 | 1,774 | 2,127 | 1,503 | 2,301 |
| | | 計 | 55 | 0 | 0 | 1 | - | - | - | - | - | 1 | 4 | 1 | 4 | 20 | 8 | 17 |
| 天 | 然 | スギ | 23 | 0 | 0 | 0 | 0 | 0 | 0 | 0 | 0 | 0 | 1 | 1 | 1 | 9 | 3 | 7 |
| | | ヒノキ | 35 | - | - | - | - | - | - | - | - | 2 | 3 | 2 | 1 | 14 | 1 | 7 |
| | | マツ | 10 | - | - | - | - | - | - | - | - | 0 | 0 | 1 | 0 | 4 | 0 | 2 |
| | | その他 | 660 | - | - | - | - | - | - | - | 6 | 23 | 42 | 60 | 160 | 101 | 101 | 267 |
| | | 小計 | 198 | - | - | - | - | - | - | - | 1 | 11 | 11 | 16 | 46 | 31 | 89 | |
| 林 | 計 | 計 | 767 | - | - | - | - | - | - | - | - | 1 | 7 | 17 | 33 | 23 | 687 | |
| | | 小計 | 341 | - | - | - | - | - | - | - | - | 0 | 2 | 4 | 10 | 9 | 316 | |
| | | 計 | 1,517 | - | 1 | 1 | 1 | 0 | - | 2 | 3 | 8 | 30 | 53 | 81 | 228 | 134 | 977 |
| | | 小計 | 572 | - | 0 | 0 | 0 | 0 | 0 | 0 | 2 | 2 | 8 | 14 | 22 | 69 | 43 | 414 |
| | | 計 | 18,784 | - | 0 | 0 | 2 | 1 | 3 | 11 | 62 | 144 | 561 | 1,149 | 1,582 | 2,524 | 2,518 | 10,227 |
| 地 | 人 | 計 | 2,474 | - | 0 | 0 | 0 | 0 | 0 | 1 | 6 | 15 | 62 | 134 | 193 | 322 | 332 | 1,410 |
| | | 小計 | 20,301 | - | 1 | 0 | 3 | 1 | 3 | 13 | 65 | 152 | 592 | 1,202 | 1,663 | 2,751 | 2,651 | 11,204 |
| | | 計 | 3,045 | - | 0 | 0 | 0 | 0 | 0 | 0 | 1 | 7 | 16 | 147 | 215 | 390 | 375 | 1,823 |
| | | 小計 | 20,633 | 65 | 142 | 109 | 13 | 21 | 89 | 117 | 75 | 356 | 1,181 | 2,560 | 3,642 | 4,552 | 3,281 | 4,429 |
| | | 計 | 7,923 | 0 | 3 | 6 | 1 | 3 | 19 | 27 | 114 | 420 | 967 | 1,436 | 1,828 | 1,305 | 1,770 | |
| 天 | 計 | 計 | 8,661 | 37 | 59 | 34 | 14 | 45 | 131 | 291 | 789 | 1,248 | 1,055 | 1,032 | 1,020 | 891 | 585 | 1,431 |
| | | 小計 | 2,239 | 0 | 1 | 2 | 1 | 6 | 21 | 53 | 166 | 292 | 268 | 279 | 296 | 262 | 172 | 420 |
| | | 計 | 781 | - | - | - | - | - | - | - | - | 6 | 23 | 45 | 61 | 169 | 141 | 336 |
| | | 小計 | 236 | - | - | - | - | - | - | - | - | 1 | 5 | 11 | 16 | 49 | 43 | 111 |
| | | 計 | 1,773 | - | - | - | - | - | - | - | - | 8 | 62 | 220 | 196 | 222 | 82 | 982 |
| 地 | 計 | 計 | 575 | - | - | - | - | - | - | - | - | 2 | 13 | 49 | 45 | 54 | 23 | 390 |
| | | 小計 | 31,848 | 102 | 200 | 143 | 27 | 66 | 220 | 409 | 864 | 1,618 | 2,322 | 3,857 | 4,918 | 5,834 | 4,088 | 7,178 |
| | | 計 | 10,973 | 0 | 5 | 7 | 3 | 9 | 40 | 81 | 188 | 409 | 706 | 1,307 | 1,793 | 2,192 | 1,542 | 2,691 |
| | | 小計 | 19,163 | 14 | 22 | 24 | 11 | 5 | 3 | 20 | 70 | 145 | 567 | 1,171 | 1,605 | 2,552 | 2,553 | 10,401 |
| | | 計 | 2,515 | 0 | 0 | 0 | 0 | 0 | 0 | 0 | 2 | 7 | 15 | 136 | 196 | 325 | 337 | 1,434 |
| 計 | 計 | 計 | 51,012 | 116 | 222 | 167 | 39 | 71 | 223 | 429 | 934 | 1,763 | 2,889 | 5,028 | 6,523 | 8,386 | 6,642 | 17,580 |
| | | 小計 | 13,487 | 0 | 5 | 8 | 3 | 9 | 40 | 83 | 194 | 424 | 769 | 1,443 | 1,989 | 2,517 | 1,879 | 4,124 |
| | | 計 | 659 | 52 | - | - | 605 | - | - | - | - | - | - | - | - | - | - | - |
| | | 小計 | 51,671 | 168 | 222 | 167 | 644 | 71 | 223 | 429 | 934 | 1,763 | 2,889 | 5,028 | 6,523 | 8,386 | 6,644 | 17,580 |
| | | 計 | 13,487 | 0 | 5 | 8 | 3 | 9 | 40 | 83 | 194 | 424 | 769 | 1,443 | 1,989 | 2,517 | 1,879 | 4,124 |

令和4年4月1日現在 (注) 各計の各内訳の数値は、四捨五入のため一致しない場合がある。

(2) 民有林齢級別森林資源表 その3 (伊豆諸島 森林計画区)

(単位 上段：面積 ㎡ 下段：蓄積 千立法㎡)

| 区分 | 齢級 | 総数 | I 1～5 | | | | | | | | | | | | | X | XI | XII | XIII | XIV | XV |
|------------|--------|-----|--------|-------|-------|-------|-------|-------|-------|-------|-------|-------|-------|-------|-------|---|----|-----|------|-----|----|
| | | | 16～20 | 21～25 | 26～30 | 31～35 | 36～40 | 41～45 | 46～50 | 51～55 | 56～60 | 61～65 | 66～70 | 71～ | | | | | | | |
| 人 | 針 | スギ | 1,274 | 23 | 0 | 10 | 1 | 26 | 29 | 38 | 112 | 261 | 363 | 194 | 218 | | | | | | |
| | | ヒノキ | 389 | 3 | 0 | 0 | 5 | 4 | 5 | 36 | 96 | 94 | 52 | 93 | | | | | | | |
| | 葉 | マツ | 304 | - | - | - | - | 1 | 0 | 0 | 20 | 19 | 28 | 14 | 216 | | | | | | |
| | | その他 | 83 | - | - | - | - | - | 0 | 1 | 5 | 4 | 4 | 4 | 66 | | | | | | |
| | | 小計 | 1,661 | 23 | 0 | 10 | 1 | 29 | 31 | 47 | 142 | 293 | 423 | 216 | 446 | | | | | | |
| 立 | 広葉樹 | 計 | 1,612 | 2 | 2 | 1 | 1 | 1 | 37 | 76 | 510 | 250 | 183 | 551 | | | | | | | |
| | | 計 | 3,274 | 23 | 3 | 12 | 1 | 30 | 32 | 83 | 218 | 803 | 673 | 399 | 997 | | | | | | |
| | 天 | スギ | 24 | - | - | - | 0 | - | - | 0 | 0 | 1 | 4 | 3 | 14 | | | | | | |
| | | ヒノキ | 8 | - | - | - | - | - | - | 0 | 0 | 0 | 1 | 0 | 6 | | | | | | |
| | | 小計 | 0 | - | - | - | - | - | - | - | - | - | - | - | - | | | | | | |
| 木 | マツ | 計 | 251 | 0 | 0 | - | - | - | 0 | 0 | 1 | 7 | 4 | 2 | 237 | | | | | | |
| | | 計 | 76 | 0 | - | - | - | - | - | 0 | 0 | 2 | 1 | 0 | 73 | | | | | | |
| | 自然 | その他 | 1 | - | - | - | - | - | - | 1 | - | - | - | - | 0 | | | | | | |
| | | 小計 | 275 | 0 | - | - | 0 | - | - | 2 | 1 | 8 | 8 | 5 | 251 | | | | | | |
| | | 計 | 84 | 0 | - | - | - | - | - | 0 | 0 | 2 | 2 | 1 | 79 | | | | | | |
| 地 | 広葉樹 | 計 | 14,478 | 269 | 1 | 1 | - | 22 | 5 | 259 | 261 | 723 | 2,442 | 1,956 | 8,540 | | | | | | |
| | | 計 | 1,597 | 1 | 0 | 0 | - | 1 | 0 | 14 | 24 | 80 | 252 | 205 | 1,020 | | | | | | |
| | 針 | スギ | 1,298 | 23 | 0 | 10 | 2 | 26 | 29 | 38 | 112 | 262 | 367 | 197 | 232 | | | | | | |
| | | ヒノキ | 396 | 3 | 0 | 0 | 5 | 4 | 5 | 36 | 97 | 94 | 52 | 99 | | | | | | | |
| | | 小計 | 83 | - | - | - | 2 | - | 2 | 4 | 10 | 14 | 32 | 8 | 10 | | | | | | |
| 葉 | マツ | 554 | 0 | - | - | - | 1 | 0 | 5 | 21 | 26 | 32 | 16 | 454 | | | | | | | |
| | その他 | 159 | 0 | - | - | - | 0 | 0 | 1 | 5 | 6 | 5 | 4 | 139 | | | | | | | |
| | 小計 | 2 | - | - | - | - | - | - | 1 | - | - | - | - | 1 | | | | | | | |
| 計 | 広葉樹 | 計 | 1,937 | 23 | 0 | 10 | 2 | 29 | 31 | 48 | 143 | 302 | 431 | 221 | 697 | | | | | | |
| | | 計 | 565 | 3 | 0 | 0 | 5 | 5 | 8 | 296 | 337 | 1,233 | 2,691 | 2,139 | 9,091 | | | | | | |
| | 針 | スギ | 16,091 | 269 | 3 | 3 | - | 22 | 6 | 296 | 27 | 128 | 266 | 214 | 1,071 | | | | | | |
| | | ヒノキ | 1,725 | 1 | 0 | 0 | - | 1 | 0 | 15 | 480 | 1,535 | 3,122 | 2,360 | 9,788 | | | | | | |
| | | 小計 | 18,027 | 292 | 3 | 13 | 2 | 51 | 37 | 344 | 69 | 232 | 368 | 270 | 1,311 | | | | | | |
| その他 | 2,290 | - | 4 | 1 | 0 | 7 | 5 | 23 | 69 | 232 | 368 | 270 | 1,311 | | | | | | | | |
| 総計 | 1,143 | 633 | 0 | - | - | 0 | 5 | 1 | 0 | 0 | - | - | - | - | | | | | | | |
| 令和4年4月1日現在 | 0 | - | - | - | - | - | - | - | - | - | - | - | - | - | | | | | | | |
| 計 | 19,171 | 924 | 4 | 13 | 42 | 51 | 42 | 345 | 480 | 1,535 | 3,122 | 2,360 | 9,788 | | | | | | | | |
| 計 | 2,290 | 4 | 0 | 1 | 5 | 7 | 5 | 23 | 69 | 232 | 368 | 270 | 1,311 | | | | | | | | |

(注) 各計の各内訳の数値は、四捨五入のため一致しない場合がある。

(3) 民有林流域別、樹種別森林資源表

(単位：面積^{ha}、蓄積^{立木})

| 区分 | 流域 | 都総数 | | 多摩計画区 計 | | | | 多摩計画区 内訳 | | | | | | 伊豆諸島計画区 | |
|------|-------|-----------|------------|------------|------------|------------|-----------|-----------|-----------|-----------|-----------|-----------|-----------|-----------|-----------|
| | | 面積 | 蓄積 | 面積 | 蓄積 | 多摩川 | | 秋川 | | 浅川 | | 面積 | 蓄積 | | |
| | | | | | | 面積 | 蓄積 | 面積 | 蓄積 | 面積 | 蓄積 | | | | |
| 人工林 | 針葉樹 | スギ | 21,852.13 | 8,288,352 | 20,578.24 | 7,899,839 | 9,961.39 | 3,860,095 | 7,388.72 | 2,792,287 | 3,228.13 | 1,247,457 | 1,273.89 | 388,513 | |
| | | ヒノキ | 8,708.14 | 2,238,327 | 8,625.60 | 2,228,948 | 4,032.82 | 1,080,289 | 3,763.69 | 935,837 | 829.09 | 212,822 | 82.54 | 9,379 | |
| | 広葉樹 | マツ | 425.39 | 120,583 | 121.83 | 37,595 | 110.69 | 34,206 | 8.37 | 2,487 | 2.77 | 902 | 303.56 | 82,988 | |
| | | その他 | 1,006.75 | 234,751 | 1,005.49 | 234,381 | 893.36 | 207,660 | 100.59 | 22,956 | 11.54 | 3,765 | 1.26 | 370 | |
| | 小計 | 小計 | 31,992.41 | 10,882,013 | 30,331.16 | 10,400,763 | 14,998.26 | 5,182,250 | 11,261.37 | 3,753,567 | 4,071.53 | 1,464,946 | 1,661.25 | 481,250 | |
| | | 計 | 29.07 | 2,102 | 15.55 | 532 | 5.46 | 254 | 5.59 | 44 | 4.50 | 234 | 13.52 | 1,570 | |
| | 天然林 | 針葉樹 | スギ | 78.65 | 30,276 | 54.90 | 22,771 | 44.12 | 18,518 | 1.04 | 334 | 9.74 | 3,919 | 23.75 | 7,505 |
| | | | ヒノキ | 35.68 | 9,573 | 35.49 | 9,562 | 20.90 | 6,029 | 4.98 | 1,221 | 9.61 | 2,312 | 0.19 | 11 |
| | | 広葉樹 | マツ | 910.21 | 274,779 | 659.52 | 198,455 | 455.59 | 132,174 | 15.35 | 4,247 | 188.58 | 62,034 | 250.69 | 76,324 |
| | | | その他 | 768.15 | 341,133 | 767.36 | 341,048 | 638.19 | 293,769 | 117.64 | 43,376 | 11.53 | 3,903 | 0.79 | 85 |
| 小計 | | 小計 | 1,792.69 | 655,761 | 1,517.27 | 571,836 | 1,158.80 | 450,490 | 139.01 | 49,178 | 219.46 | 72,168 | 275.42 | 83,925 | |
| | | 計 | 38.96 | 5,101 | 38.78 | 5,101 | - | - | 1.34 | 177 | 37.44 | 4,924 | 0.18 | - | |
| 地 | | 針葉樹 | スギ | 33,223.58 | 4,065,086 | 18,745.43 | 2,468,495 | 11,097.58 | 1,503,637 | 4,517.56 | 564,054 | 3,130.29 | 400,804 | 14,478.15 | 1,596,591 |
| | | | ヒノキ | 33,262.54 | 4,070,187 | 18,784.21 | 2,473,596 | 11,097.58 | 1,503,637 | 4,518.90 | 564,231 | 3,167.73 | 405,728 | 14,478.33 | 1,596,591 |
| | | 広葉樹 | マツ | 35,055.23 | 4,725,948 | 20,301.48 | 3,045,432 | 12,256.38 | 1,954,127 | 4,657.91 | 613,409 | 3,387.19 | 477,896 | 14,753.75 | 1,680,516 |
| | | | その他 | 21,930.78 | 8,318,628 | 20,633.14 | 7,922,610 | 10,005.51 | 3,878,613 | 7,389.76 | 2,792,621 | 3,237.87 | 1,251,376 | 1,297.64 | 396,018 |
| | 小計 | 小計 | 8,743.82 | 2,247,900 | 8,661.09 | 2,238,510 | 4,053.72 | 1,086,318 | 3,768.67 | 937,058 | 838.70 | 215,134 | 82.73 | 9,390 | |
| | | 計 | 1,335.60 | 395,362 | 781.35 | 236,050 | 566.28 | 166,380 | 23.72 | 6,734 | 191.35 | 62,936 | 554.25 | 159,312 | |
| | 小計 | 小計 | 1,774.90 | 575,884 | 1,772.85 | 575,429 | 1,531.55 | 501,429 | 218.23 | 66,332 | 23.07 | 7,668 | 2.05 | 455 | |
| | | 計 | 33,785.10 | 11,537,774 | 31,848.43 | 10,972,599 | 16,157.06 | 5,632,740 | 11,400.38 | 3,802,745 | 4,290.99 | 1,537,114 | 1,936.67 | 565,175 | |
| | 小計 | 小計 | 68.03 | 7,203 | 54.33 | 5,633 | 5.46 | 254 | 6.93 | 221 | 41.94 | 5,158 | 13.70 | 1,570 | |
| | | 計 | 35,185.86 | 4,232,166 | 19,108.84 | 2,508,919 | 11,334.08 | 1,532,988 | 4,562.08 | 566,143 | 3,212.68 | 409,788 | 16,077.02 | 1,723,247 | |
| 小計 | 小計 | 35,253.89 | 4,239,369 | 19,163.17 | 2,514,552 | 11,339.54 | 1,533,242 | 4,569.01 | 566,364 | 3,254.62 | 414,946 | 16,090.72 | 1,724,817 | | |
| | 計 | 69,038.99 | 15,777,143 | 51,011.60 | 13,487,151 | 27,496.60 | 7,165,982 | 15,969.39 | 4,369,109 | 7,545.61 | 1,952,060 | 18,027.39 | 2,289,992 | | |
| 無立木地 | 竹林 | 137.24 | - | 51.87 | - | 4.45 | - | 4.54 | - | 42.88 | - | 85.37 | - | | |
| | 伐採跡地 | 147.29 | - | 117.19 | - | 39.48 | - | 37.05 | - | 40.66 | - | 30.10 | - | | |
| 小計 | 未立木地等 | 1,518.10 | - | 490.18 | - | 367.02 | - | 38.68 | - | 84.48 | - | 1,027.92 | - | | |
| | 計 | 1,665.39 | - | 607.37 | - | 406.50 | - | 75.73 | - | 125.14 | - | 1,058.02 | - | | |
| 合計 | 合計 | 70,841.62 | 15,777,143 | 51,670.84 | 13,487,151 | 27,907.55 | 7,165,982 | 16,049.66 | 4,369,109 | 7,713.63 | 1,952,060 | 19,170.78 | 2,289,992 | | |

令和4年4月1日現在 (注) 各計の各内訳の数値は、四捨五入のため一致しない場合がある。

(4) 民有林市町村別森林資源表 その1

(上段：面積 以下：蓄積 立法)

| 流域 | 市町村 | 立 | | | | | | | | | | | | 地 | | | | 竹林 | | | 無 | | 地 | | | | | | | | | | | | | |
|----|-----|------------|------------|------------|-----------|------------|------------|------------|--------|----------|-----------|-------|-----------|----------|-----------|-----------|-------|-----------|--------|----------|--------|----------|---|------|------|---|-----|------|-----|------|-----|------|---|---|---|---|
| | | 総 | | | 人 | | | 工 | | | 木 | | | 天 | | | | 然 | | | 林 | | | 伐採跡地 | 未立木地 | | | | | | | | | | | |
| | | 総数 | 針葉樹 | 広葉樹 | 総数 | 針葉樹 | 針葉樹計 | 単層林 | 複層林 | 樹 | 樹 | 樹 | 針葉樹 | 天然生林 | 広葉樹 | 針葉樹計 | 天然生林 | 樹 | 針葉樹 | 天然生林 | 針葉樹 | 天然生林 | | | | 樹 | 針葉樹 | 天然生林 | 針葉樹 | 天然生林 | 針葉樹 | 天然生林 | | | | |
| 都 | 都 | 70,841.62 | 69,038.99 | 33,785.10 | 35,253.89 | 33,983.76 | 31,992.41 | 31,766.56 | 225.85 | 1,991.35 | 33,262.64 | 32.53 | 33,230.01 | 1,792.69 | 655,761 | 4,070,187 | 3,700 | 4,066,487 | 137.24 | 1,665.39 | 147.29 | 1,518.10 | - | - | - | - | - | - | - | - | - | - | | | | |
| | 多摩 | 15,777.143 | 15,777.143 | 11,537,774 | 4,239,369 | 11,051,195 | 10,882,013 | 10,816,380 | 65,633 | 169,182 | 4,070,187 | 3,700 | 4,066,487 | 655,761 | 4,725,948 | 4,070,187 | 3,700 | 4,066,487 | - | - | - | - | - | - | - | - | - | - | - | - | - | - | - | | | |
| | 多摩 | 13,487.151 | 13,487.151 | 10,972,599 | 2,514,552 | 10,441,719 | 10,400,763 | 10,335,130 | 65,633 | 40,956 | 2,473,596 | 2,087 | 2,471,509 | 571,836 | 3,045,432 | 2,473,596 | 2,087 | 2,471,509 | - | - | - | - | - | - | - | - | - | - | - | - | - | - | - | | | |
| | 多摩 | 27,907.55 | 27,496.60 | 16,157.06 | 11,339.54 | 15,240.22 | 14,998.26 | 14,852.36 | 145.90 | 241.96 | 11,097.58 | 14.76 | 11,082.82 | 1,158.80 | 12,256.38 | 11,097.58 | 14.76 | 11,082.82 | 4.45 | 406.50 | 39.48 | 367.02 | - | - | - | - | - | - | - | - | - | - | - | | | |
| | 多摩 | 7,165.982 | 7,165.982 | 5,632,740 | 1,533,242 | 5,211,855 | 5,182,250 | 5,135,076 | 47,174 | 29,605 | 1,503,637 | 1,883 | 1,501,754 | 450,490 | 1,954,127 | 1,503,637 | 1,883 | 1,501,754 | - | - | - | - | - | - | - | - | - | - | - | - | - | - | - | - | | |
| | 多摩 | 6,461.80 | 6,417.38 | 5,136.84 | 1,280.54 | 4,724.25 | 4,684.47 | 4,620.51 | 63.96 | 39.78 | 1,240.76 | 3.03 | 1,237.73 | 452.37 | 1,693.13 | 1,240.76 | 3.03 | 1,237.73 | 4.45 | 39.97 | 2.05 | 37.92 | - | - | - | - | - | - | - | - | - | - | - | - | | |
| | 多摩 | 1,860.196 | 1,860.196 | 1,704,458 | 155,738 | 1,571,531 | 1,569,045 | 1,549,038 | 20,007 | 2,486 | 153,252 | 286 | 152,966 | 135,413 | 288,665 | 153,252 | 286 | 152,966 | - | - | - | - | - | - | - | - | - | - | - | - | - | - | - | - | | |
| | 多摩 | 21,166.98 | 20,800.52 | 10,898.59 | 9,901.93 | 10,461.63 | 10,259.82 | 10,177.88 | 81.94 | 201.81 | 9,700.12 | 11.73 | 9,688.39 | 638.77 | 10,338.89 | 9,700.12 | 11.73 | 9,688.39 | - | 366.46 | 37.36 | 329.10 | - | - | - | - | - | - | - | - | - | - | - | - | | |
| | 多摩 | 5,244.714 | 5,244.714 | 3,888,299 | 1,356,415 | 3,621,875 | 3,594,804 | 3,567,637 | 27,167 | 27,071 | 1,329,344 | 1,597 | 1,327,747 | 293,495 | 1,622,839 | 1,329,344 | 1,597 | 1,327,747 | - | - | - | - | - | - | - | - | - | - | - | - | - | - | - | - | - | |
| | 多摩 | 5.06 | 5.06 | 3.36 | 1.70 | 3.36 | 3.36 | 3.36 | - | - | 1.70 | - | 1.70 | - | 1.70 | 1.70 | - | 1.70 | - | - | - | - | - | - | - | - | - | - | - | - | - | - | - | - | - | |
| | 多摩 | 1,475 | 1,475 | 1,238 | 237 | 1,238 | 1,238 | 1,238 | - | - | 237 | - | 237 | - | 237 | 237 | - | 237 | - | - | - | - | - | - | - | - | - | - | - | - | - | - | - | - | - | |
| | 多摩 | 273.71 | 273.64 | 118.27 | 155.37 | 50.98 | 50.61 | 50.61 | - | 0.37 | 155.00 | - | 155.00 | 67.66 | 222.66 | 155.00 | - | 155.00 | - | 0.07 | 0.07 | - | - | - | - | - | - | - | - | - | - | - | - | - | - | |
| | 多摩 | 59,597 | 59,597 | 38,745 | 20,852 | 17,211 | 17,163 | 17,163 | - | 48 | 20,804 | - | 20,804 | 21,582 | 42,386 | 20,804 | - | 20,804 | - | - | - | - | - | - | - | - | - | - | - | - | - | - | - | - | - | |
| | 多摩 | 16,049.66 | 15,969.39 | 11,400.38 | 4,569.01 | 11,311.48 | 11,261.37 | 11,183.50 | 77.87 | 50.11 | 4,518.90 | - | 4,518.90 | 139.01 | 4,657.91 | 4,518.90 | - | 4,518.90 | 4.54 | 75.73 | 37.05 | 38.68 | - | - | - | - | - | - | - | - | - | - | - | - | - | |
| | 多摩 | 4,369,109 | 4,369,109 | 3,802,745 | 566,364 | 3,755,700 | 3,753,567 | 3,735,671 | 17,896 | 2,133 | 564,231 | - | 564,231 | 49,178 | 613,409 | 564,231 | - | 564,231 | - | - | - | - | - | - | - | - | - | - | - | - | - | - | - | - | - | - |
| | 多摩 | 4,395.12 | 4,360.83 | 3,281.65 | 1,079.18 | 3,305.03 | 3,275.26 | 3,245.81 | 29.45 | 29.77 | 1,049.41 | - | 1,049.41 | 6.39 | 1,055.80 | 1,049.41 | - | 1,049.41 | 1.05 | 33.24 | 14.49 | 18.75 | - | - | - | - | - | - | - | - | - | - | - | - | - | |
| | 多摩 | 1,205,220 | 1,205,220 | 1,074,305 | 130,915 | 1,074,110 | 1,072,409 | 1,065,799 | 6,610 | 1,701 | 129,214 | - | 129,214 | 1,896 | 131,110 | 129,214 | - | 129,214 | - | - | - | - | - | - | - | - | - | - | - | - | - | - | - | - | - | - |
| | 多摩 | 1,903.93 | 1,868.32 | 1,560.98 | 307.34 | 1,537.12 | 1,531.67 | 1,497.95 | 33.72 | 5.45 | 301.89 | - | 301.89 | 29.31 | 331.20 | 301.89 | - | 301.89 | 2.52 | 33.09 | 13.20 | 19.89 | - | - | - | - | - | - | - | - | - | - | - | - | - | |
| | 多摩 | 541,026 | 541,026 | 504,167 | 36,859 | 494,632 | 494,411 | 486,813 | 7,598 | 221 | 36,638 | - | 36,638 | 9,756 | 46,394 | 36,638 | - | 36,638 | - | - | - | - | - | - | - | - | - | - | - | - | - | - | - | - | - | - |
| | 多摩 | 9,750.61 | 9,740.24 | 6,557.75 | 3,182.49 | 6,469.33 | 6,454.44 | 6,439.74 | 14.70 | 14.89 | 3,167.60 | - | 3,167.60 | 103.31 | 3,270.91 | 3,167.60 | - | 3,167.60 | 0.97 | 9.40 | 9.36 | 0.04 | - | - | - | - | - | - | - | - | - | - | - | - | - | |
| | 多摩 | 2,622.863 | 2,622.863 | 2,224,273 | 398,590 | 2,186,958 | 2,186,747 | 2,183,059 | 3,688 | 211 | 398,379 | - | 398,379 | 37,526 | 435,905 | 398,379 | - | 398,379 | - | - | - | - | - | - | - | - | - | - | - | - | - | - | - | - | - | - |

令和4年4月1日現在

(4) 民有林市町村別森林資源表 その2

(上段：面積 蓄積 下段：蓄積 立法行)

| 流域 | 市町村 | 立 | | | | | | | | | | | | | | 地 | | | 竹林 | | | 無 | | 立 | | 木 | 地 | | | | | |
|-------|--------|-----------|-----------|----------|-----------|-----------|-----------|------|--------|----------|--------|----------|--------|----------|-------|--------|-------|-------|------|------|---|------|--|-----|--|---|---|------|--|----|------|------|
| | | 総数 | | | | 人 | | | | 工 | | | | 木 | | | | 天 | | | 然 | | | 林 | | | | | | | | |
| | | 総数 | | 針葉樹 | | 広葉樹 | | 総数 | | 針葉樹 | | 広葉樹 | | 単層林 | | 複層林 | | 針葉樹 | | 天然生林 | | 広葉樹計 | | 青葉林 | | | | 天然生林 | | 総数 | 伐採跡地 | 未立木地 |
| | | 総数 | 針葉樹 | 広葉樹 | 総数 | 針葉樹 | 広葉樹 | 針葉樹計 | 針葉樹 | 単層林 | 複層林 | 針葉樹 | 天然生林 | 単層林 | 針葉樹 | 天然生林 | 広葉樹計 | 青葉林 | 天然生林 | | | | | | | | | | | | | |
| 浅 | 浅川 計 | 7,713.63 | 4,290.99 | 3,254.62 | 4,158.42 | 4,071.53 | 4,069.45 | 2.08 | 86.89 | 3,387.19 | 219.46 | 3,167.73 | 1.55 | 3,166.18 | 42.88 | 125.14 | 40.66 | 84.48 | | | | | | | | | | | | | | |
| | | 1,952,060 | 1,537,114 | 414,946 | 1,474,164 | 1,464,946 | 1,464,383 | 563 | 9,218 | 477,896 | 72,168 | 405,728 | 204 | 405,524 | - | - | - | - | | | | | | | | | | | | | | |
| | 南多摩 計 | 7,478.60 | 4,211.15 | 3,099.43 | 4,155.94 | 4,069.78 | 4,067.70 | 2.08 | 86.16 | 3,154.64 | 141.37 | 3,013.27 | 1.55 | 3,011.72 | 42.88 | 125.14 | 40.66 | 84.48 | | | | | | | | | | | | | | |
| | | 1,904,747 | 1,510,368 | 394,379 | 1,473,450 | 1,464,330 | 1,463,767 | 563 | 9,120 | 431,297 | 46,038 | 385,259 | 204 | 385,055 | - | - | - | - | | | | | | | | | | | | | | |
| | 八王子市 | 6,650.80 | 4,004.59 | 2,498.36 | 4,000.05 | 3,921.99 | 3,919.91 | 2.08 | 78.06 | 2,502.90 | 82.60 | 2,420.30 | 1.55 | 2,418.75 | 26.64 | 121.21 | 40.66 | 80.55 | | | | | | | | | | | | | | |
| | | 1,748,658 | 1,431,512 | 317,146 | 1,412,664 | 1,404,610 | 1,404,047 | 563 | 8,054 | 335,994 | 26,902 | 309,092 | 204 | 308,888 | - | - | - | - | | | | | | | | | | | | | | |
| | 町田市 | 778.01 | 199.29 | 560.61 | 152.93 | 144.83 | 144.83 | - | 8.10 | 606.97 | 54.46 | 552.51 | - | 552.51 | 14.48 | 3.63 | - | 3.63 | | | | | | | | | | | | | | |
| | | 148,105 | 148,105 | 76,106 | 71,999 | 58,321 | 58,321 | - | 1,066 | 88,718 | 17,785 | 70,933 | - | 70,933 | - | - | - | - | | | | | | | | | | | | | | |
| | 日野市 | 31.95 | 30.48 | 5.65 | 24.83 | 1.99 | 1.99 | - | - | 28.49 | 3.66 | 24.83 | - | 24.83 | 1.47 | - | - | - | | | | | | | | | | | | | | |
| | | 5,314 | 5,314 | 2,097 | 3,217 | 949 | 949 | - | - | 4,365 | 1,148 | 3,217 | - | 3,217 | - | - | - | - | | | | | | | | | | | | | | |
| | 稲城市 | 17.63 | 17.04 | 1.62 | 15.42 | 0.97 | 0.97 | - | - | 16.07 | 0.65 | 15.42 | - | 15.42 | 0.29 | 0.30 | - | 0.30 | | | | | | | | | | | | | | |
| | | 2,642 | 2,642 | 653 | 1,989 | 450 | 450 | - | - | 2,192 | 203 | 1,989 | - | 1,989 | - | - | - | - | | | | | | | | | | | | | | |
| 多摩市 | 0.21 | 0.21 | - | 0.21 | - | - | - | - | 0.21 | - | 0.21 | - | 0.21 | - | - | - | - | | | | | | | | | | | | | | | |
| | 28 | 28 | - | 28 | - | - | - | - | 28 | - | 28 | - | 28 | - | - | - | - | | | | | | | | | | | | | | | |
| 北多摩 計 | 235.03 | 79.84 | 155.19 | 2.48 | 1.75 | 1.75 | - | 0.73 | 232.55 | 78.09 | 154.46 | - | 154.46 | - | - | - | - | | | | | | | | | | | | | | | |
| | 47,313 | 47,313 | 26,746 | 20,567 | 714 | 616 | - | 98 | 46,599 | 26,130 | 20,469 | - | 20,469 | - | - | - | - | | | | | | | | | | | | | | | |
| 武蔵村山市 | 59.10 | 59.10 | 8.42 | 50.68 | 0.71 | 0.06 | - | 0.65 | 58.39 | 8.36 | 50.03 | - | 50.03 | - | - | - | - | | | | | | | | | | | | | | | |
| | 9,384 | 9,384 | 2,710 | 6,674 | 105 | 18 | - | 87 | 9,279 | 2,692 | 6,587 | - | 6,587 | - | - | - | - | | | | | | | | | | | | | | | |
| 東大和市 | 172.86 | 172.86 | 71.34 | 101.52 | 1.77 | 1.69 | - | 0.08 | 171.09 | 69.65 | 101.44 | - | 101.44 | - | - | - | - | | | | | | | | | | | | | | | |
| | 37,488 | 37,488 | 24,010 | 13,478 | 609 | 598 | - | 11 | 36,879 | 23,412 | 13,467 | - | 13,467 | - | - | - | - | | | | | | | | | | | | | | | |
| 調布市 | 3.07 | 3.07 | 0.08 | 2.99 | - | - | - | - | 3.07 | 0.08 | 2.99 | - | 2.99 | - | - | - | - | | | | | | | | | | | | | | | |
| | 441 | 441 | 26 | 415 | - | - | - | - | 441 | 26 | 415 | - | 415 | - | - | - | - | | | | | | | | | | | | | | | |

令和4年4月1日現在

(4) 民有林市町村別森林資源表 その3

(上段：面積 下段：蓄積 立法)

| 流域 | 市町村 | 総数 | | 立 | | | | 木 | | | | 地 | | | | 竹林 | | 無 | | 立 | 木 | 地 |
|------|-----------------|-----------|-----------|-----------|----------|----------|-----|----------|-----------|--------|-----------|-------|-----------|-------|----------|-------|----------|----|------|---|---|---|
| | | 総数 | 針葉樹 | 広葉樹 | 総数 | 針葉樹計 | 単層林 | 複層林 | 広葉樹 | 単層林 | 針葉樹 | 天然生林 | 広葉樹計 | 針葉樹 | 天然生林 | 針葉樹 | 天然生林 | 總数 | 伐採跡地 | | | |
| 伊豆諸島 | 伊豆諸島計画区計 | 19,170.78 | 1,936.67 | 16,090.72 | 3,273.64 | 1,661.25 | - | 1,612.39 | 14,753.75 | 275.42 | 14,478.33 | 16.22 | 14,462.11 | 85.37 | 1,058.02 | 30.10 | 1,027.92 | - | - | - | - | |
| | | 2,289,992 | 565,175 | 1,724,817 | 609,476 | 481,250 | - | 128,226 | 1,680,516 | 83,925 | 1,596,591 | 1,613 | 1,594,978 | - | - | - | - | - | - | - | - | |
| 伊豆 | 大島支庁計 | 8,216.00 | 7,826.78 | 7,009.02 | 1,133.60 | 591.14 | - | 542.46 | 6,693.18 | 226.62 | 6,466.56 | 15.89 | 6,450.67 | 4.25 | 384.97 | 28.46 | 356.51 | - | - | - | - | |
| | | 1,219,987 | 1,219,987 | 908,422 | 284,437 | 234,682 | - | 49,755 | 935,550 | 76,883 | 858,667 | 1,582 | 857,085 | - | - | - | - | - | - | - | - | |
| 伊豆 | 大島町 | 4,739.67 | 4,478.60 | 4,174.42 | 440.43 | 273.48 | - | 166.95 | 4,038.17 | 30.70 | 4,007.47 | 6.72 | 4,000.75 | 4.25 | 256.82 | 0.87 | 255.95 | - | - | - | - | |
| | | 667,182 | 667,182 | 541,850 | 129,212 | 114,547 | - | 14,665 | 537,970 | 10,785 | 527,185 | 540 | 526,645 | - | - | - | - | - | - | - | - | |
| 伊豆 | 利島村 | 276.46 | 276.46 | 16.94 | 259.52 | 16.77 | - | 185.76 | 73.93 | 0.17 | 73.76 | 3.14 | 70.62 | - | - | - | - | - | - | - | - | |
| | | 32,092 | 32,092 | 7,812 | 24,280 | 7,744 | - | 14,847 | 9,501 | 68 | 9,433 | 248 | 9,185 | - | - | - | - | - | - | - | - | |
| 伊豆 | 新島村 | 1,784.23 | 1,683.46 | 1,370.39 | 386.70 | 197.03 | - | 189.67 | 1,296.76 | 116.04 | 1,180.72 | 6.03 | 1,174.69 | - | 100.77 | 27.54 | 73.23 | - | - | - | - | |
| | | 289,616 | 289,616 | 176,570 | 93,909 | 73,677 | - | 20,232 | 195,707 | 39,369 | 156,338 | 794 | 155,544 | - | - | - | - | - | - | - | - | |
| 伊豆 | 神津島村 | 1,415.64 | 1,388.26 | 1,204.69 | 103.94 | 103.86 | - | 0.08 | 1,284.32 | 79.71 | 1,204.61 | - | 1,204.61 | - | 27.38 | 0.05 | 27.33 | - | - | - | - | |
| | | 231,097 | 231,097 | 165,722 | 38,725 | 38,714 | - | 11 | 192,372 | 26,661 | 165,711 | - | 165,711 | - | - | - | - | - | - | - | - | |
| 伊豆 | 三宅支庁計 | 5,858.52 | 5,338.83 | 4,711.38 | 1,498.86 | 604.77 | - | 894.09 | 3,839.97 | 22.68 | 3,817.29 | - | 3,817.29 | 32.33 | 487.36 | 0.80 | 486.56 | - | - | - | - | |
| | | 351,572 | 351,572 | 310,585 | 103,471 | 38,655 | - | 64,816 | 248,101 | 2,332 | 245,769 | - | 245,769 | - | - | - | - | - | - | - | - | |
| 伊豆 | 三宅村 | 4,031.41 | 3,675.25 | 3,062.19 | 1,131.48 | 593.31 | - | 538.17 | 2,543.77 | 19.75 | 2,524.02 | - | 2,524.02 | 0.17 | 355.99 | - | 355.99 | - | - | - | - | |
| | | 128,840 | 128,840 | 94,720 | 55,296 | 33,186 | - | 22,110 | 73,544 | 934 | 72,610 | - | 72,610 | - | - | - | - | - | - | - | - | |
| 諸 | 御蔵島村 | 1,827.11 | 1,663.58 | 1,649.19 | 367.38 | 11.46 | - | 355.92 | 1,296.20 | 2.93 | 1,293.27 | - | 1,293.27 | 32.16 | 131.37 | 0.80 | 130.57 | - | - | - | - | |
| | | 222,732 | 222,732 | 215,865 | 48,175 | 5,469 | - | 42,706 | 174,557 | 1,398 | 173,159 | - | 173,159 | - | - | - | - | - | - | - | - | |
| 諸 | 八丈支庁計 | 4,297.69 | 4,183.96 | 3,716.85 | 641.18 | 465.34 | - | 175.84 | 3,542.78 | 1.77 | 3,541.01 | 0.33 | 3,540.68 | 48.31 | 65.42 | 0.84 | 64.58 | - | - | - | - | |
| | | 680,631 | 680,631 | 471,874 | 221,568 | 207,913 | - | 13,655 | 459,063 | 844 | 458,219 | 31 | 458,188 | - | - | - | - | - | - | - | - | |
| 諸 | 八丈町 | 3,936.36 | 3,830.39 | 3,388.88 | 607.11 | 439.74 | - | 167.37 | 3,223.28 | 1.77 | 3,221.51 | 0.33 | 3,221.18 | 40.55 | 65.42 | 0.84 | 64.58 | - | - | - | - | |
| | | 625,300 | 625,300 | 428,712 | 208,277 | 195,744 | - | 12,533 | 417,023 | 844 | 416,179 | 31 | 416,148 | - | - | - | - | - | - | - | - | |
| 諸 | 青ヶ島村 | 361.33 | 353.57 | 327.97 | 34.07 | 25.60 | - | 8.47 | 319.50 | - | 319.50 | - | 319.50 | 7.76 | - | - | - | - | - | - | - | |
| | | 55,331 | 55,331 | 43,162 | 13,291 | 12,169 | - | 1,122 | 42,040 | - | 42,040 | - | 42,040 | - | - | - | - | - | - | - | - | |
| 諸 | 小笠原支庁 (小笠原村) | 798.57 | 677.82 | 653.47 | - | - | - | - | 677.82 | 24.35 | 653.47 | - | 653.47 | 0.48 | 120.27 | - | 120.27 | - | - | - | - | |
| | | 37,802 | 37,802 | 33,936 | - | - | - | - | 37,802 | 3,866 | 33,936 | - | 33,936 | - | - | - | - | - | - | - | - | |

令和4年4月1日現在

II 林業生產

1 森林計画

森林は、木材等の林産物の供給源や国土の保全、水源の涵養、生物多様性の保全、地球温暖化の防止など人々の暮らしを支える大切な存在である。

無秩序な開発は、森林の荒廃を招き、山崩れや風水害等による災害を発生させる原因となるほか、無計画な伐採は森林資源を減少させ、安定的な林産物供給の面でも大きな支障をきたす恐れがある。しかも、森林の造成には超長期の年月を要することから、一旦このような状態になってから森林の機能の回復を図ることは容易でない。

そのため、長期的な視点に立った計画的かつ適切な森林の取扱いを推進することが必要であることから、森林法において森林計画制度を定めている。

現在の森林計画制度は、平成23年4月に森林法（昭和26年法律第249号）の一部が改正され、次の体系により実施している。

(1) 森林計画制度の体系

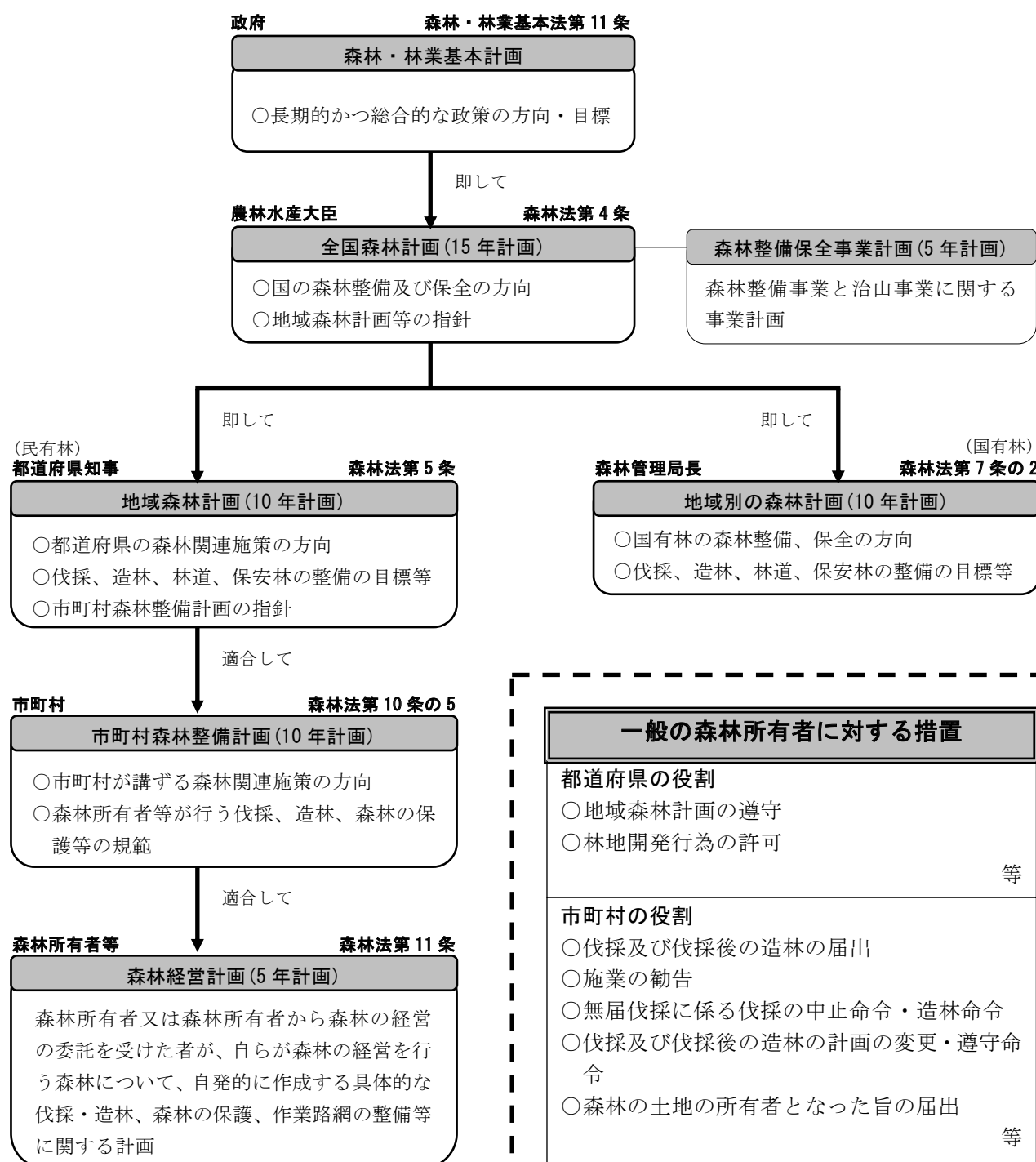

(2) 森林の機能区分別面積

(単位:㏊)

| 森林計画区 | 市町村名 | 森林面積 | 公益的機能別施業森林 | | | | | 公益的機能別施業森林以外の森林 | | | 合計 | |
|-------|--------|--------|--------------|---------------------|----------------|------------|--------------|-----------------|---------------|--------|--------|--------|
| | | | 水源涵養機能維持増進森林 | 山地災害防止／土壌保全機能維持増進森林 | 快適環境形成機能維持増進森林 | 保健機能維持増進森林 | その他の公益的機能別森林 | 小計 | 木材等生産機能維持増進森林 | 白地 | | 小計 |
| 多摩 | 奥多摩町 | 21,167 | 18,494 | 2,473 | — | 200 | — | 21,167 | 10,678 | — | 10,678 | 31,845 |
| | 青梅市 | 6,462 | 4,141 | 884 | — | 1,436 | — | 6,461 | 525 | — | 525 | 6,986 |
| | 瑞穂町 | 274 | 115 | — | — | 157 | — | 272 | — | 1 | 1 | 273 |
| | 羽村市 | 5 | — | — | — | 5 | — | 5 | — | — | — | 5 |
| | 檜原村 | 9,751 | 6,541 | 485 | — | 177 | — | 7,203 | 2,548 | — | 2,548 | 9,751 |
| | あきる野市 | 4,395 | 2,602 | 70 | — | 610 | — | 3,282 | 1,113 | — | 1,113 | 4,395 |
| | 日の出町 | 1,904 | 773 | 93 | — | 219 | — | 1,085 | 819 | — | 819 | 1,904 |
| | 八王子市 | 6,651 | 3,952 | 916 | 453 | 777 | — | 6,098 | 643 | — | 643 | 6,741 |
| | 町田市 | 778 | 126 | — | 652 | 112 | — | 890 | — | — | — | 890 |
| | 日野市 | 32 | — | — | 32 | — | — | 32 | — | — | — | 32 |
| | 稲城市 | 18 | — | 7 | — | 10 | — | 17 | — | — | — | 17 |
| | 多摩市 | 0 | — | 0 | — | — | — | 0 | — | — | — | 0 |
| | 武蔵村山市 | 59 | 30 | — | — | 28 | — | 58 | — | — | — | 58 |
| | 東大和市 | 173 | 160 | — | — | 13 | — | 173 | — | — | — | 173 |
| | 調布市 | 3 | — | — | — | 3 | — | 3 | — | — | — | 3 |
| 小計 | 51,672 | 36,934 | 4,928 | 1,137 | 3,747 | — | 46,747 | 16,326 | 1 | 16,327 | 63,073 | |
| 伊豆諸島 | 大島町 | 4,740 | — | 279 | 92 | 4,369 | — | 4,740 | — | — | — | 4,740 |
| | 利島村 | 276 | — | 23 | — | 254 | — | 276 | — | — | — | 276 |
| | 新島村 | 1,784 | — | 194 | 71 | 1,519 | — | 1,784 | — | — | — | 1,784 |
| | 神津島村 | 1,416 | 62 | 278 | — | 1,076 | — | 1,416 | — | — | — | 1,416 |
| | 三宅村 | 4,032 | 3,319 | 3,632 | 1,359 | 880 | — | 9,190 | 311 | — | 311 | 9,502 |
| | 御蔵島村 | 1,827 | — | 612 | — | 1,215 | — | 1,827 | — | — | — | 1,827 |
| | 八丈町 | 3,936 | — | — | — | — | 3,936 | 3,936 | — | — | — | 3,936 |
| | 青ヶ島村 | 361 | — | — | — | — | 361 | 361 | — | — | — | 361 |
| | 小笠原村 | 799 | — | — | — | — | 799 | 799 | — | — | — | 799 |
| 小計 | 19,171 | 3,380 | 5,018 | 1,522 | 9,313 | 5,096 | 24,329 | 311 | — | 311 | 24,641 | |
| 合計 | 70,843 | 40,315 | 9,946 | 2,659 | 13,060 | 5,096 | 71,076 | 16,637 | 1 | 16,638 | 87,714 | |

令和4年4月1日現在

- 注1 市町村森林整備計画における森林の機能区分別の面積である。
 2 当該機能区分は、平成23年の森林法改正により、平成24年4月からの適用されることとなった区分である。
 3 水源涵養機能維持増進森林とは、地域森林計画に示す「水源の涵養の機能の維持増進を図るための森林施業を推進すべき森林」である。
 4 山地災害防止／土壌保全機能維持増進森林とは、地域森林計画に示す「土地に関する災害の防止及び土壌の保全の機能の維持増進を図るための施業をすべき森林」である。
 5 快適環境形成機能維持増進森林とは、地域森林計画に示す「快適な環境の形成の機能の維持増進を図るための森林施業を推進すべき森林」である。
 6 保健機能維持増進森林とは、地域森林計画に示す「保健文化機能の維持増進を図るための森林施業を推進すべき森林」である。
 7 その他の公益的機能維持増進森林とは、注1～4に該当しない公益的機能維持増進森林で、市町村森林整備計画において定められた森林である。
 8 木材等生産機能維持増進森林とは、地域森林計画に示す「木材の生産機能の維持増進を図るための森林施業を推進すべき森林」である。
 9 上記3～8の機能については、重複して設定することもある。

(3) 森林経営計画の認定状況

(単位 面積： m^2 、認定率：%)

| 市町村名 | 森林計画 対象森林 面積 (A) | 森林経営計画認定面積 | | | | | | | | | 認定率 (B+C+D+E-H)/A |
|-------|---------------------------|------------|--------|--------|-------|-------|-------|----------|-------|-------------|--------------------------|
| | | 属地計画 | | 属人計画 | | | | | | 重複 面積(H) | |
| | | 市町村長認定 | | 市町村長認定 | | 都知事認定 | | 農林水産大臣認定 | | | |
| | | 件数 | 面積(B) | 件数 | 面積(C) | 件数 | 面積(D) | 件数 | 面積(E) | | |
| 奥多摩町 | 21,167 | 11 | 9,312 | - | - | - | 367 | 1 | 56 | - | 46% |
| 青梅市 | 6,462 | 10 | 2,182 | - | - | - | 305 | 1 | 97 | - | 40% |
| その他 | 279 | - | - | - | - | - | - | - | - | - | - |
| 多摩川計 | 27,908 | 21 | 11,493 | - | - | - | 672 | 2 | 153 | - | 44% |
| 檜原村 | 9,751 | 9 | 2,946 | - | - | - | 811 | - | - | - | 39% |
| あきる野市 | 4,395 | 6 | 1,085 | - | - | - | 540 | - | - | - | 37% |
| 日の出町 | 1,904 | 3 | 794 | - | - | - | 23 | - | - | - | 43% |
| 秋川計 | 16,050 | 18 | 4,825 | - | - | - | 1,374 | - | - | - | 39% |
| 八王子市 | 6,651 | 9 | 1,435 | 1 | 133 | - | 96 | 2 | 20 | - | 25% |
| その他 | 1,063 | - | - | - | - | - | 5 | - | - | - | 0% |
| 浅川計 | 7,714 | 9 | 1,435 | 1 | 133 | - | 101 | 2 | 20 | - | 22% |
| 多摩合計 | 51,671 | 48 | 17,753 | 1 | 133 | 4 | 2,147 | 4 | 173 | - | 39% |
| 伊豆諸島計 | 19,171 | - | - | - | - | - | - | - | - | - | - |
| 都総計 | 70,842 | 48 | 17,753 | 1 | 133 | 4 | 2,147 | 4 | 173 | - | 29% |

注1 令和4年4月1日現在

注2 四捨五入により計と内訳が一致しない場合がある。

注3 都知事認定の属人計画の件数については、市町村間で重複しているため合計のみ記載

(4) 令和3年度立木伐採面積及び材積

(単位:面積 ㊦、材積 立方㊦)

| | | | 人工林 | | | 天然林 | | | 計 | | | |
|------------------|----|--------|--------|--------|--------|-------|-----|--------|--------|--------|--------|-------|
| | | | 針葉樹 | 広葉樹 | 計 | 針葉樹 | 広葉樹 | 計 | 針葉樹 | 広葉樹 | 計 | |
| 都 合 計 | 合計 | 面積 | 848 | - | 848 | - | 5 | 5 | 848 | 5 | 853 | |
| | | 材積 | 94,063 | - | 94,063 | 47 | 247 | 294 | 94,110 | 247 | 94,357 | |
| | 主伐 | 皆伐 | 面積 | 15 | - | 15 | - | 1 | 1 | 15 | 1 | 16 |
| | | | 材積 | 6,745 | - | 6,745 | 47 | 62 | 109 | 6,792 | 62 | 6,854 |
| | | 皆伐以外 | 面積 | 2 | - | 2 | - | - | - | 2 | - | 2 |
| | | | 材積 | 106 | - | 106 | - | - | - | 106 | - | 106 |
| 間伐 | 面積 | 831 | - | 831 | - | 4 | 4 | 831 | 4 | 835 | | |
| | 材積 | 87,212 | - | 87,212 | - | 185 | 185 | 87,212 | 185 | 87,397 | | |
| 多 摩 | 合計 | 面積 | 848 | - | 848 | - | 5 | 5 | 848 | 5 | 853 | |
| | | 材積 | 94,063 | - | 94,063 | 47 | 247 | 294 | 94,110 | 247 | 94,357 | |
| | 主伐 | 皆伐 | 面積 | 15 | - | 15 | - | 1 | 1 | 15 | 1 | 16 |
| | | | 材積 | 6,745 | - | 6,745 | 47 | 62 | 109 | 6,792 | 62 | 6,854 |
| | | 皆伐以外 | 面積 | 2 | - | 2 | - | - | - | 2 | - | 2 |
| | | | 材積 | 106 | - | 106 | - | - | - | 106 | - | 106 |
| 間伐 | 面積 | 831 | - | 831 | - | 4 | 4 | 831 | 4 | 835 | | |
| | 材積 | 87,212 | - | 87,212 | - | 185 | 185 | 87,212 | 185 | 87,397 | | |
| 伊 豆 諸 島 | 合計 | 面積 | - | - | - | - | - | - | - | - | - | |
| | | 材積 | - | - | - | - | - | - | - | - | - | |
| | 主伐 | 皆伐 | 面積 | - | - | - | - | - | - | - | - | - |
| | | | 材積 | - | - | - | - | - | - | - | - | - |
| | | 皆伐以外 | 面積 | - | - | - | - | - | - | - | - | - |
| | | | 材積 | - | - | - | - | - | - | - | - | - |
| 間伐 | 面積 | - | - | - | - | - | - | - | - | - | | |
| | 材積 | - | - | - | - | - | - | - | - | - | | |

令和4年4月1日現在

- 注1 森林計画関係業務の報告及び間伐実績等から抜粋
 2 搬出を伴わない間伐を含む
 3 四捨五入により計と内訳が一致しない場合がある

(5) 年度別伐採立木材積

(単位:面積 ㊦、材積 立方㊦)

| | | 24 | 25 | 26 | 27 | 28 | 29 | 30 | 元 | 2 | 3 |
|-----|----|---------|--------|--------|--------|---------|---------|---------|---------|---------|--------|
| 針葉樹 | 面積 | 1,621 | 772 | 973 | 807 | 895 | 929 | 932 | 1,250 | 1,071 | 848 |
| | 材積 | 146,534 | 84,183 | 83,713 | 89,345 | 99,586 | 113,520 | 100,012 | 125,100 | 125,102 | 94,110 |
| 広葉樹 | 面積 | 19 | 9 | 13 | 15 | 129 | 129 | 8 | 69 | 54 | 5 |
| | 材積 | 1,696 | 972 | 623 | 1,397 | 8,299 | 8,258 | 604 | 1,438 | 869 | 247 |
| 計 | 面積 | 1,640 | 781 | 986 | 822 | 1,024 | 1,058 | 940 | 1,319 | 1,125 | 853 |
| | 材積 | 148,230 | 85,155 | 84,337 | 90,742 | 107,885 | 121,778 | 100,616 | 126,538 | 125,971 | 94,357 |

令和4年4月1日現在

- 注1 森林計画関係業務の報告及び間伐実績等から推計
 2 搬出を伴わない間伐を含む
 3 四捨五入により計と内訳が一致しない場合がある

(6) 森林情報基盤整備事業

① 事業目的

主伐、造林、治山、林道事業等の効果的な実施に向け、航空レーザ計測の実施により高精度データを取得した後、解析を通じて森林資源情報及び地形情報を整備する。

林業活動の促進に向け、航空レーザ計測データを活用して森林境界等の精度的課題を克服し、市町村及び林業事業者へ高精度の林地情報を提供するとともに、情報共有体制を構築して都、市町村双方による更新を可能にすることで、情報更新作業の効率化を図る。

② 事業期間

平成29年度～令和4年度

③ 事業内容

ア 航空レーザ計測

航空機により上空から地表に向かってレーザー光を照射し、反射されるパルス光を受信することにより、地表を三次元で計測する。この方法により、民有林全域を対象に地表面の地形や森林の現況等の詳細な空間データを得る。

平成29年度に多摩地域、島しょ地域（小笠原を除く）全域で実施。

イ 林地情報原案の整備

市町村が公表する林地地番図及び林地台帳の原案を作成する。

ウ 森林計画関係情報の基盤整備

航空レーザ計測で得られたデータにより、既存の森林計画図の修正を行う。

エ 情報共有体制の構築

森林情報のクラウド化※により、都と市町村が情報共有し、それぞれが利用・更新できる体制を構築。

※森林情報のクラウド化のイメージ

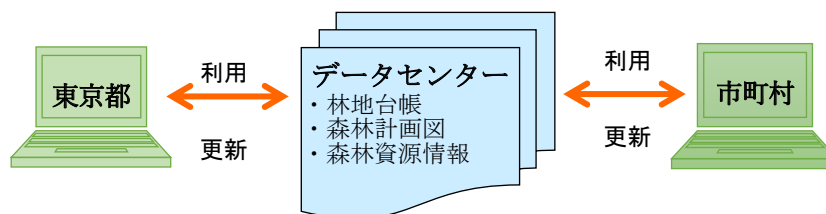

2 造林・保育

(1) 造林・保育事業の概要

民有林の造林事業は、戦時中の過伐、乱伐による林地の荒廃防止を目的として、戦後すぐに施策が実施された。昭和21年には造林事業の公共事業予算化、25年には造林臨時措置法による要造林地の指定などにより未済造林地の解消が図られた。

その後30年代からは、木材需要の増大と燃料転換による薪炭需要の激減に伴い、広葉樹からスギ、ヒノキ等への拡大造林が推進された。30年代後半のピーク時には、都内の造林面積は年間 1,500^{ha}を超え、40年代半ばには、都内の人工林率は48[%]前後に達した。

しかし、55年をピークに国産材丸太価格が下落傾向にあり、林業生産活動も次第に停滞するようになり、造林面積は、50年に200^{ha}を、60年に100^{ha}を下回り、さらに平成15年には10^{ha}を割り込むなど、ピーク時の1^{ha}未満にまで落ち込んだ。

このような中、平成18年度からスギ花粉発生源対策が始まり、スギ林の伐採と花粉の少ないスギ等への植え替えが進められていることにより、一貫して減少してきた造林や下刈面積は増加に転じている。

一方、この間、人工林の間伐等森林の保全育成による森林の公益的機能の確保が重要な課題となり様々な対策が講じられてきた。

都では、昭和52年度から下刈、除間伐等保育の助成を開始し、61年3月の大雪害を契機に、間伐促進等のため森林保全対策事業を創設、都単補助事業を拡充し、補助対象の拡大や補助率のアップを行ってきた。助成開始以来、間伐補助実績は2万^{ha}を超える面積となっている。

なお、森林保全対策事業は、平成9年度から間伐対策事業と名称を変更し、内容の充実を図っている。

このほか、島しょ地域での有用広葉樹造林に対しても、都単補助事業を行っている。

造林・保育事業年度別補助実績(山梨県分を除く)

単位：千円

■ 再造林 ■ 拡大造林 □ 下刈 ■ 枝打 ■ 除・間伐 ■ 育成天然林 ■ 雪起こし

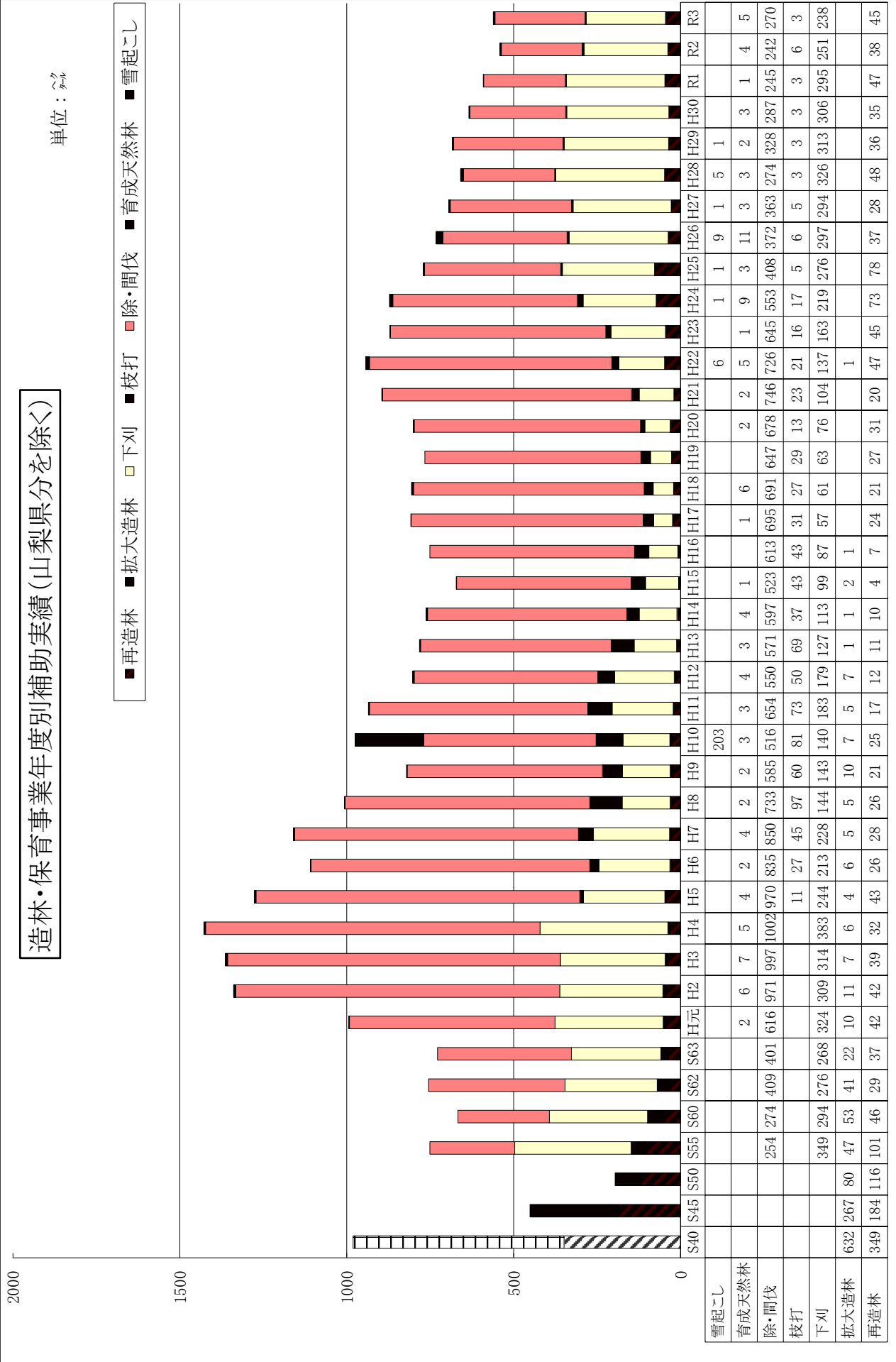

(2) 造林・保育事業年度別補助実績

(単位:万円)

| 年度 | 造 林 | | | | | 保 育 | | | 育成天然林 改 良 | 計 |
|----|----------------|-----------------|---------------|-----------------|------------------|-------------------|------------------|--------------------|----------------|---------------------|
| | 再造林 | 樹下植栽等 | 拡大造林 | 有用広葉樹 | 小 計 | 下 刈 | 枝 打 | 除・間伐 | | |
| 8 | (-) 26.15 | (6.21) 0.90 | (-) 4.49 | (-) 0.60 | (6.21) 32.14 | (5.57) 143.70 | (-) 97.38 | (72.44) 732.68 | (-) 1.77 | (84.22) 1,007.67 |
| 9 | (-) 21.06 | (8.40) 2.49 | (-) 9.38 | (-) 0.80 | (8.40) 33.73 | (5.76) 143.41 | (-) 59.59 | (81.33) 585.39 | (-) 2.15 | (95.49) 824.27 |
| 10 | (-) 24.63 | (16.48) 3.26 | (-) 7.84 | (-) 0.74 | (16.48) 36.47 | (45.99) 140.13 | (-) 81.44 | (66.48) 515.90 | (-) 2.76 | (128.95) 776.70 |
| 11 | (-) 17.38 | (19.95) 4.81 | (-) 5.31 | (-) 0.89 | (19.95) 28.39 | (30.92) 182.86 | (-) 73.11 | (126.14) 654.23 | (-) 3.00 | (177.01) 941.59 |
| 12 | (-) 11.73 | (21.54) 2.33 | (-) 6.23 | (-) 0.80 | (21.54) 21.09 | (61.18) 178.77 | (28.51) 50.08 | (56.73) 550.16 | (-) 4.00 | (167.96) 804.10 |
| 13 | (-) 10.68 | (17.45) 0.18 | (-) 0.72 | (-) 0.67 | (17.45) 12.25 | (-) 127.47 | (22.98) 69.46 | (-) 570.75 | (-) 3.40 | (40.43) 783.33 |
| 14 | (-) 10.03 | (14.52) 0.20 | (-) - | (-) 0.59 | (14.52) 10.82 | (-) 115.65 | (22.98) 37.26 | (-) 597.10 | (-) 3.80 | (37.50) 764.63 |
| 15 | (-) 4.29 | (8.31) - | (-) 0.94 | (-) 0.59 | (8.31) 5.82 | (-) 99.40 | (-) 42.91 | (193.41) 523.41 | (-) 0.56 | (201.72) 672.10 |
| 16 | - 6.68 | (16.24) - | - 0.32 | - 0.59 | (16.24) 7.59 | - 87.14 | - 42.78 | (-) 612.69 | - - | (16.24) 750.20 |
| 17 | (-) 24.16 | (22.39) - | (-) - | (-) 0.17 | (22.39) 24.33 | (-) 57.14 | (-) 30.69 | (-) 694.62 | (-) 0.75 | (22.39) 807.53 |
| 18 | (-) 21.29 | (5.65) - | (-) - | (-) 0.74 | (5.65) 22.03 | (-) 61.25 | (-) 27.33 | (37.40) 691.10 | (-) 6.10 | (43.05) 807.81 |
| 19 | (-) 27.21 | (5.60) 8.92 | (-) 0.08 | (-) 0.31 | (5.60) 36.52 | (-) 62.69 | (-) 29.32 | (37.74) 647.14 | (-) - | (43.34) 775.67 |
| 20 | (-) 30.82 | (6.60) - | (-) - | (-) 0.32 | (6.60) 31.14 | (-) 75.58 | (-) 13.39 | (38.60) 677.78 | (-) 2.09 | (45.20) 799.98 |
| 21 | (-) 20.33 | (1.86) - | (-) - | (-) 0.31 | (1.86) 20.64 | (-) 104.32 | (-) 23.45 | (34.88) 745.95 | (-) 1.83 | (36.74) 896.19 |
| 22 | (-) 47.03 | (4.36) 44.88 | (-) 0.95 | (-) 0.29 | (4.36) 93.15 | (-) 137.02 | (-) 21.43 | (32.32) 725.70 | (-) 4.65 | (36.68) 981.95 |
| 23 | (-) 45.35 | (-) - | (-) 0.15 | (-) 0.26 | (-) 45.76 | (-) 163.15 | (-) 16.45 | (-) 645.32 | (-) 0.83 | (-) 871.51 |
| 24 | (-) 73.31 | (-) - | (-) - | (-) - | (-) 73.31 | (-) 219.36 | (-) 16.54 | (-) 553.24 | (-) 9.00 | (-) 871.45 |
| 25 | (-) 78.15 | (-) - | (-) - | (-) [216本] | (-) 78.15 | (-) 275.79 | (-) 5.16 | (-) 408.17 | (-) 3.24 | (-) 770.51 |
| 26 | (-) 37.27 | (-) - | (-) 0.49 | (-) [335本] | (-) 37.76 | (-) 297.48 | (-) 5.87 | (-) 371.79 | (-) 10.51 | (-) 723.41 |
| 27 | (-) 28.23 | (-) - | (-) - | (-) - | (-) 28.23 | (-) 294.18 | (-) 4.77 | (-) 362.67 | (-) 3.29 | (-) 693.14 |
| 28 | (-) 48.31 | (-) - | (-) - | (-) - | (-) 48.31 | (-) 323.45 | (-) 2.90 | (-) 274.03 | (-) 2.80 | (-) 651.49 |
| 29 | (-) 36.20 | (-) - | (-) - | (-) [294本] | (-) 36.20 | (-) 313.01 | (-) 3.08 | (-) 328.34 | (-) 2.23 | (-) 682.86 |
| 30 | (-) 35.30 | (-) - | (-) - | (-) [195本] | (-) 35.30 | (-) 306.40 | (-) 3.03 | (-) 286.63 | (-) 2.64 | (-) 634.00 |
| 元 | (-) 47.28 | (-) - | (-) - | (-) [191本] | (-) 47.28 | (-) 294.53 | (-) 3.30 | (-) 244.54 | (-) 0.94 | (-) 590.59 |
| 2 | (-) 38.31 | (-) - | (-) - | (-) - | (-) 38.31 | (-) 251.28 | (-) 5.60 | (-) 241.61 | (-) 4.42 | (-) 541.22 |
| 3 | (-) 45.42 | (-) - | (-) - | (-) - | (-) 45.42 | (-) 238.46 | (-) 3.34 | (-) 270.20 | (-) 5.01 | (-) 562.43 |

(注) 1 () 書きは、水道局山梨県分で外数

2 対象事業は、森林環境保全整備事業(水道局所管分を含む)・造林対策事業・間伐対策事業・シカ被害地造林対策事業・スギ花粉発生源対策事業(H19～、国庫対象)

3 保育の下刈は、複層林の下刈も含む

4 有用広葉樹造林の[]は、本数を単位とした有用広葉樹の植栽(H25～)

(3) 造林事業年度別・樹種別補助実績

(上段：東京都分、下段：山梨県(水源林)分、単位：万円)

| 区分 | 年度 | 14 | 15 | 16 | 17 | 18 | 19 | 20 | 21 | 22 | 23 | 24 | 25 | 26 | 27 | 28 | 29 | 30 | 元 | 2 | 3 | |
|------------------|-----|------------------|-----------------|------------------|------------------|-----------------|-----------------|-----------------|-----------------|-----------------|--------------|--------------|-----------------------|-----------------------|--------------|--------------|-----------------------|-----------------------|-----------------------|--------------|--------------|----------|
| 再 造 林 | スギ | 1.59 (-) | 0.54 (-) | 0.96 (-) | 3.98 (-) | 2.08 (-) | 10.09 (-) | 18.38 (-) | 15.09 (-) | 44.13 (-) | 34.30 (-) | 45.37 (-) | 47.09 (-) | 23.73 (-) | 15.73 (-) | 31.16 (-) | 24.02 (-) | 16.56 (-) | 30.47 (-) | 20.48 (-) | 27.95 (-) | |
| | ヒノキ | 6.70 (14.52) | 10.83 (8.31) | 19.39 (16.24) | 2.48 (22.39) | 4.32 (5.65) | 1.17 (5.60) | 5.03 (6.60) | 2.40 (1.86) | 1.97 (4.36) | 1.98 (-) | 15.42 (-) | 22.76 (-) | 10.06 (-) | 8.40 (-) | 11.84 (-) | 10.32 (-) | 12.10 (-) | 13.78 (-) | 11.50 (-) | 11.91 (-) | |
| | マツ | - (-) | - (-) | - (-) | - (-) | 0.15 (-) | - (-) | - (-) | - (-) | - (-) | - (-) | - (-) | - (-) | - (-) | - (-) | - (-) | - (-) | - (-) | - (-) | - (-) | - (-) | - (-) |
| | 広葉樹 | 1.94 (-) | 1.23 (-) | 2.57 (-) | 17.70 (-) | 14.74 (-) | 24.87 (-) | 7.73 (-) | 2.84 (-) | 0.93 (-) | 9.07 (-) | 12.52 (-) | 8.30 (-) | 3.48 (-) | 4.10 (-) | 5.31 (-) | 1.86 (-) | 6.64 (-) | 3.03 (-) | 6.33 (-) | 5.56 (-) | |
| | 計 | 10.23 (14.52) | 12.60 (8.31) | 22.92 (16.24) | 24.16 (22.39) | 21.29 (5.65) | 36.13 (5.60) | 31.14 (6.60) | 20.33 (1.86) | 47.03 (4.36) | 45.35 (-) | 73.31 (-) | 78.15 (-) | 37.27 (-) | 28.23 (-) | 48.31 (-) | 36.20 (-) | 35.30 (-) | 47.28 (-) | 38.31 (-) | 45.42 (-) | |
| 拡 大 造 林 | スギ | - (-) | - (-) | - (-) | - (-) | - (-) | - (-) | - (-) | - (-) | - (-) | - (-) | - (-) | - (-) | 0.39 (-) | - (-) | - (-) | - (-) | - (-) | - (-) | - (-) | - (-) | |
| | ヒノキ | - (-) | 0.69 (-) | 0.32 (-) | - (-) | - (-) | - (-) | - (-) | - (-) | 0.95 (-) | 0.15 (-) | - (-) | - (-) | 0.10 (-) | - (-) | - (-) | - (-) | - (-) | - (-) | - (-) | - (-) | |
| | マツ | - (-) | - (-) | - (-) | - (-) | - (-) | - (-) | - (-) | - (-) | - (-) | - (-) | - (-) | - (-) | - (-) | - (-) | - (-) | - (-) | - (-) | - (-) | - (-) | - (-) | |
| | 広葉樹 | 0.59 (-) | 0.84 (-) | 0.59 (-) | 0.17 (-) | 0.74 (-) | 0.39 (-) | - (-) | 0.31 (-) | 0.29 (-) | 0.26 (-) | - (-) | [216本] (-) | [335本] (-) | - (-) | - (-) | [294本] (-) | [195本] (-) | [191本] (-) | - (-) | - (-) | |
| | 計 | 0.59 (-) | 1.53 (-) | 0.91 (-) | 0.17 (-) | 0.74 (-) | 0.39 (-) | - (-) | 0.31 (-) | 1.24 (-) | 0.41 (-) | - (-) | - (-) | 0.49 (-) | - (-) | - (-) | - (-) | - (-) | - (-) | - (-) | - (-) | |
| 計 | スギ | 1.59 (-) | 0.54 (-) | 0.96 (-) | 3.98 (-) | 2.08 (-) | 10.09 (-) | 18.38 (-) | 15.09 (-) | 44.13 (-) | 34.30 (-) | 45.37 (-) | 47.09 (-) | 24.12 (-) | 15.73 (-) | 31.16 (-) | 24.02 (-) | 16.56 (-) | 30.47 (-) | 20.48 (-) | 27.95 (-) | |
| | ヒノキ | 6.70 (14.52) | 11.52 (8.31) | 19.71 (16.24) | 2.48 (22.39) | 4.32 (5.65) | 1.17 (5.60) | 5.03 (6.60) | 2.40 (1.86) | 2.92 (4.36) | 2.13 (-) | 15.42 (-) | 22.76 (-) | 10.16 (-) | 8.40 (-) | 11.84 (-) | 10.32 (-) | 12.10 (-) | 13.78 (-) | 11.50 (-) | 11.91 (-) | |
| | マツ | - (-) | - (-) | - (-) | - (-) | 0.15 (-) | - (-) | - (-) | - (-) | - (-) | - (-) | - (-) | - (-) | - (-) | - (-) | - (-) | - (-) | - (-) | - (-) | - (-) | - (-) | |
| | 広葉樹 | 2.53 (-) | 2.07 (-) | 3.16 (-) | 17.87 (-) | 15.48 (-) | 25.26 (-) | 7.73 (-) | 3.15 (-) | 1.22 (-) | 9.33 (-) | 12.52 (-) | 8.30 [216本] (-) | 3.48 [335本] (-) | 4.10 (-) | 5.31 (-) | 1.86 [294本] (-) | 6.64 [195本] (-) | 3.03 [191本] (-) | 6.33 (-) | 5.56 (-) | |
| | 計 | 10.82 (14.52) | 14.13 (8.31) | 23.83 (16.24) | 24.33 (22.39) | 22.03 (5.65) | 36.52 (5.60) | 31.14 (6.60) | 20.64 (1.86) | 48.27 (4.36) | 45.76 (-) | 73.31 (-) | 78.15 (-) | 37.76 (-) | 28.23 (-) | 48.31 (-) | 36.20 (-) | 35.30 (-) | 47.28 (-) | 38.31 (-) | 45.42 (-) | |

(注) 1 複層林の樹下植栽及びシカ被害跡地造林は再造林に含む(水源林分を含む)
 2 拡大造林には有用広葉樹造林を含む。 []は本数を単位とした有用広葉樹の植栽(H25～)
 3 スギ花粉発生源対策(国庫対象)含む

(4) 令和3年度造林事業地域別・樹種別補助実績

| 施行主体 | 施行地区 | 市町村 | 国庫補助造林 | | | | | | | | 都単補助造林 | | | |
|------------------|------|-------|--------|------|-------|-------|------|-----|------|------|--------|------|-------|-------|
| | | | 再造林 | | | | 拡大造林 | | | | 再造林 | | | |
| | | | スギ | ヒノキ | その他 | 小計 | スギ | ヒノキ | その他 | 小計 | スギ | ヒノキ | その他 | 小計 |
| 都 有 造 林 | 水源林 | 奥多摩町 | - | - | - | - | - | - | - | - | - | - | - | - |
| | | 奥多摩町 | - | - | - | - | - | - | - | - | - | - | - | - |
| | | 青梅市 | - | - | - | - | - | - | - | - | - | - | - | - |
| | | 檜原村 | - | - | - | - | - | - | - | - | - | - | - | - |
| | | あきる野市 | - | - | - | - | - | - | - | - | - | - | - | - |
| | | 八王子市 | - | - | - | - | - | - | - | - | - | - | - | - |
| | 計 | - | - | - | - | - | - | - | - | - | - | - | - | |
| 財団 (主伐事業) | 多摩 | 奥多摩町 | - | - | - | - | - | - | - | - | - | - | - | |
| | | 青梅市 | 2.26 | 1.59 | 0.67 | 4.52 | - | - | - | - | 1.94 | 0.59 | 0.06 | 2.59 |
| | | 日の出町 | 1.76 | - | - | 1.76 | - | - | - | - | - | - | - | - |
| | | 檜原村 | 1.97 | 0.85 | - | 2.82 | - | - | - | - | 4.93 | 2.11 | 2.94 | 9.98 |
| | | あきる野市 | 0.49 | 0.21 | 0.29 | 0.99 | - | - | - | - | 1.63 | 1.04 | 0.56 | 3.23 |
| | | 八王子市 | 12.86 | 5.52 | 0.61 | 18.99 | - | - | - | - | - | - | - | - |
| | 計 | 19.34 | 8.17 | 1.57 | 29.08 | - | - | - | - | 8.50 | 3.74 | 3.56 | 15.80 | |
| 個 人 等 | 多摩 | 奥多摩町 | - | - | - | - | - | - | - | - | - | - | - | |
| | | 青梅市 | - | - | - | - | - | - | - | - | - | - | 0.43 | 0.43 |
| | | 日の出町 | - | - | - | - | - | - | - | - | - | - | - | - |
| | | 檜原村 | - | - | - | - | - | - | - | - | 0.11 | - | - | 0.11 |
| | | あきる野市 | - | - | - | - | - | - | - | - | - | - | - | - |
| | | 八王子市 | - | - | - | - | - | - | - | - | - | - | - | - |
| | | 小計 | - | - | - | - | - | - | - | - | 0.11 | - | 0.43 | 0.54 |
| | 伊豆諸島 | 大島町 | - | - | - | - | - | - | - | - | - | - | - | - |
| | | 新島村 | - | - | - | - | - | - | - | - | - | - | - | - |
| | | 神津島村 | - | - | - | - | - | - | - | - | - | - | - | - |
| | | 利島村 | - | - | - | - | - | - | - | - | - | - | - | - |
| | | 三宅村 | - | - | - | - | - | - | - | - | - | - | - | - |
| | | 八丈町 | - | - | - | - | - | - | - | - | - | - | - | - |
| | | 小計 | - | - | - | - | - | - | - | - | - | - | - | - |
| 計 | - | - | - | - | - | - | - | - | 0.11 | - | 0.43 | 0.54 | | |
| 多摩地区 | | | 19.34 | 8.17 | 1.57 | 29.08 | - | - | - | - | 8.61 | 3.74 | 3.99 | 16.34 |
| 伊豆諸島地区 | | | - | - | - | - | - | - | - | - | - | - | - | - |
| 合計 | | | 19.34 | 8.17 | 1.57 | 29.08 | - | - | - | - | 8.61 | 3.74 | 3.99 | 16.34 |
| 水源林(山梨県下) | | | - | - | - | - | - | - | - | - | - | - | - | - |

(注) 拡大造林には有用広葉樹造林を含む。 []は本数を単位とした有用広葉樹の植栽 (H25~)

(単位:%)

| 都 単 補 助 造 林 | | | | 合 計 | | | | | | | | | | | |
|-------------|-----|-----|----|-------|-------|------|-------|---------|-----|-----|----|-------|-------|------|-------|
| 拡 大 造 林 | | | | 再 造 林 | | | | 拡 大 造 林 | | | | 計 | | | |
| スギ | ヒノキ | その他 | 小計 | スギ | ヒノキ | その他 | 小計 | スギ | ヒノキ | その他 | 小計 | スギ | ヒノキ | その他 | 小計 |
| - | - | - | - | - | - | - | - | - | - | - | - | - | - | - | - |
| - | - | - | - | - | - | - | - | - | - | - | - | - | - | - | - |
| - | - | - | - | - | - | - | - | - | - | - | - | - | - | - | - |
| - | - | - | - | - | - | - | - | - | - | - | - | - | - | - | - |
| - | - | - | - | - | - | - | - | - | - | - | - | - | - | - | - |
| - | - | - | - | - | - | - | - | - | - | - | - | - | - | - | - |
| - | - | - | - | - | - | - | - | - | - | - | - | - | - | - | - |
| - | - | - | - | - | - | - | - | - | - | - | - | - | - | - | - |
| - | - | - | - | 4.20 | 2.18 | 0.73 | 7.11 | - | - | - | - | 4.20 | 2.18 | 0.73 | 7.11 |
| - | - | - | - | 1.76 | - | - | 1.76 | - | - | - | - | 1.76 | - | - | 1.76 |
| - | - | - | - | 6.90 | 2.96 | 2.94 | 12.80 | - | - | - | - | 6.90 | 2.96 | 2.94 | 12.80 |
| - | - | - | - | 2.12 | 1.25 | 0.85 | 4.22 | - | - | - | - | 2.12 | 1.25 | 0.85 | 4.22 |
| - | - | - | - | 12.86 | 5.52 | 0.61 | 18.99 | - | - | - | - | 12.86 | 5.52 | 0.61 | 18.99 |
| - | - | - | - | 27.84 | 11.91 | 5.13 | 44.88 | - | - | - | - | 27.84 | 11.91 | 5.13 | 44.88 |
| - | - | - | - | - | - | - | - | - | - | - | - | - | - | - | - |
| - | - | - | - | - | - | 0.43 | 0.43 | - | - | - | - | - | - | 0.43 | 0.43 |
| - | - | - | - | - | - | - | - | - | - | - | - | - | - | - | - |
| - | - | - | - | 0.11 | - | - | 0.11 | - | - | - | - | 0.11 | - | - | 0.11 |
| - | - | - | - | - | - | - | - | - | - | - | - | - | - | - | - |
| - | - | - | - | - | - | - | - | - | - | - | - | - | - | - | - |
| - | - | - | - | 0.11 | - | 0.43 | 0.54 | - | - | - | - | 0.11 | - | 0.43 | 0.54 |
| - | - | - | - | - | - | - | - | - | - | - | - | - | - | - | - |
| - | - | - | - | - | - | - | - | - | - | - | - | - | - | - | - |
| - | - | - | - | - | - | - | - | - | - | - | - | - | - | - | - |
| - | - | - | - | - | - | - | - | - | - | - | - | - | - | - | - |
| - | - | - | - | - | - | - | - | - | - | - | - | - | - | - | - |
| - | - | - | - | 0.11 | - | 0.43 | 0.54 | - | - | - | - | 0.11 | - | 0.43 | 0.54 |
| - | - | - | - | 27.95 | 11.91 | 5.56 | 45.42 | - | - | - | - | 27.95 | 11.91 | 5.56 | 45.42 |
| - | - | - | - | - | - | - | - | - | - | - | - | - | - | - | - |
| - | - | - | - | 27.95 | 11.91 | 5.56 | 45.42 | - | - | - | - | 27.95 | 11.91 | 5.56 | 45.42 |
| - | - | - | - | - | - | - | - | - | - | - | - | - | - | - | - |

(5) 令和3年度造林・保育事業施業別実施面積

(単位:ha)

| | | 造林・間伐補助 | 都有林・ 都行造林 | 水道水源林 | スギ花粉対策 | その他 | 計 |
|---------|---------|---------|--------------|--------|--------|--------|----------|
| 造 林 | 再造林 | 0.54 | — | — | 44.88 | — | 45.42 |
| | 拡大造林 | — | — | — | — | — | — |
| | 樹下植栽 | — | — | 5.75 | — | — | 5.75 |
| | 有用広葉樹造林 | — | — | — | — | — | — |
| | 小計 | 0.54 | — | 5.75 | 44.88 | — | 51.17 |
| 保 育 | 単層林下刈 | 7.77 | — | — | 230.69 | 0.20 | 238.66 |
| | 複層林下刈 | — | — | 56.11 | — | — | 56.11 |
| | 雪起こし | — | — | — | — | — | — |
| | つる切 | — | — | 38.91 | — | — | 38.91 |
| | 枝打 | 3.01 | — | 59.23 | 0.33 | 118.41 | 180.98 |
| | 除・間伐 | 255.66 | 25.07 | 159.78 | 14.54 | 472.22 | 927.27 |
| | 小計 | 266.44 | 25.07 | 314.03 | 245.56 | 590.83 | 1,441.93 |
| 育成天然林改良 | | 5.01 | — | — | — | — | 5.01 |
| 計 | | 271.99 | 25.07 | 319.78 | 290.44 | 590.83 | 1,498.11 |

その他内訳

(下刈)

とうきょう林業サポート隊 0.20 ha

(枝打)

とうきょう林業サポート隊 2.20 ha

(枝打)

環境局 116.21 ha

(除・間伐)

環境局 間伐 471.82 ha

水道水源林には、山梨県分及び多摩川水源森林隊実績を含む

(6) 令和3年度造林・保育事業補助実績（間伐を除く）

(単位：千円)

| 区 分 | | 多 摩 | 伊豆諸島 | 計 | |
|---------|-------|--------|--------|--------|--------|
| 造 林 | 再造林 | 公共 | 29.08 | - | 29.08 |
| | | 都単 | 16.34 | - | 16.34 |
| | 拡大造林 | 公共 | - | - | - |
| | | 都単 | - | - | - |
| | 樹下植栽 | 公共 | - | - | - |
| | | 都単 | - | - | - |
| | 有用広葉樹 | 都単 | - | - | - |
| 小 計 | | 45.42 | - | 45.42 | |
| 保 育 | 下 刈 | 公共 | 225.79 | - | 225.79 |
| | | 都単 | 12.67 | - | 12.67 |
| | 樹下下刈 | 公共 | - | - | - |
| | | 都単 | - | - | - |
| | 除伐 | 公共 | - | - | - |
| | | 都単 | 14.54 | - | 14.54 |
| | 枝打 | 公共 | - | - | - |
| | | 都単 | 3.34 | - | 3.34 |
| | 雪起こし | 公共 | - | - | - |
| | | 都単 | - | - | - |
| 小 計 | | 256.34 | - | 256.34 | |
| 育成天然林改良 | 都単 | 5.01 | - | 5.01 | |
| 計 | | 306.77 | - | 306.77 | |

(注) 上記以外の造林補助実績

1 食害防護柵 18,369.4千円 2 食害防護資材 209本

(7) 令和3年度保育事業（間伐）補助実績

(単位：千円)

| 地区 | 市町村 | 公 共 | 都 単 | 合 計 | 備考 |
|-------|-------|-------|--------|--------|----|
| 多 摩 | 奥多摩町 | - | 57.26 | 57.26 | |
| | 青梅市 | - | 34.57 | 34.57 | |
| | 日の出町 | - | 22.94 | 22.94 | |
| | あきる野市 | - | 29.75 | 29.75 | |
| | 檜原村 | 11.65 | 56.40 | 68.05 | |
| | 八王子市 | - | 43.09 | 43.09 | |
| | 計 | 11.65 | 244.01 | 255.66 | |
| 伊豆 諸島 | - | - | - | - | |
| | 計 | 0.00 | 0.00 | 0.00 | |
| 合計 | | 11.65 | 244.01 | 255.66 | |

(注) 上記以外の間伐補助実績

1 間伐材搬出助成 2,288.6立方千円

2 森林作業道補助 5,829.7千円

(8) 令和3年度保育事業補助実績

(単位:千円)

| 区 分 | 多摩 | | | | | 伊豆諸島 | | | | 計 | | | | |
|------|----------------|----------------|--------------|--------------|----------------|--------|--------|--------|--------|----------------|----------------|----------------|--------------|----------------|
| | 下刈 | 除間伐 | 枝打 | 雪起 | 小計 | 下刈 | 除間伐 | 枝打 | 小計 | 下刈 | 除間伐 | 枝打 | 雪起 | 小計 |
| 水源林 | 0.00 (0.00) | 0.00 (0.00) | 0.00 0.00 | 0.00 0.00 | 0.00 (0.00) | | | | | 0.00 (0.00) | 0.00 (0.00) | 0.00 (0.00) | 0.00 0.00 | 0.00 (0.00) |
| 都行造林 | 0.00 | 0.00 | 0.00 | 0.00 | 0.00 | | | | | 0.00 | 0.00 | 0.00 | 0.00 | 0.00 |
| その他 | 238.46 | 270.20 | 3.34 | 0.00 | 512.00 | 0.00 | 0.00 | 0.00 | 0.00 | 238.46 | 270.20 | 3.34 | 0.00 | 512.00 |
| 計 | 238.46 | 270.20 | 3.34 | 0.00 | 512.00 | 0.00 | 0.00 | 0.00 | 0.00 | 238.46 | 270.20 | 3.34 | 0.00 | 512.00 |
| | (0.00) | (0.00) | (0.00) | (0.00) | (0.00) | (0.00) | (0.00) | (0.00) | (0.00) | (0.00) | (0.00) | (0.00) | (0.00) | (0.00) |

(注) 1 () 書きは山梨県分を外数
2 下刈、除間伐には、複層林の下刈、除間伐も含む。

(9) 保育事業年度別補助実績

(単位:千円)

| 年 度 | 平19 | 平20 | 平21 | 平22 | 平23 | 平24 | 平25 | 平26 | 平27 | 平28 | 平29 | 平30 | 令元 | 令2 | 令3 |
|------|------------------|------------------|------------------|------------------|----------------|----------------|----------------|----------------|----------------|----------------|----------------|----------------|----------------|----------------|----------------|
| 水源林 | 11.88 (37.40) | 21.74 (38.60) | 25.25 (34.88) | 35.57 (32.32) | 0.00 (0.00) | 0.00 (0.00) | 0.00 (0.00) | 0.00 (0.00) | 0.00 (0.00) | 0.00 (0.00) | 0.00 (0.00) | 0.00 (0.00) | 0.00 (0.00) | 0.00 (0.00) | 0.00 (0.00) |
| 都行造林 | 0.00 | 0.00 | 0.00 | 0.00 | 0.00 | 0.00 | 0.00 | 0.00 | 0.00 | 0.00 | 0.00 | 0.00 | 0.00 | 0.00 | 0.00 |
| その他 | 767.80 | 745.85 | 846.77 | 848.58 | 826.39 | 789.14 | 690.22 | 683.70 | 662.67 | 606.46 | 646.23 | 596.91 | 542.92 | 498.49 | 512.00 |
| 計 | 779.68 | 767.59 | 872.02 | 884.15 | 826.39 | 789.14 | 690.22 | 683.70 | 662.67 | 606.46 | 646.23 | 596.91 | 542.92 | 498.49 | 512.00 |
| | (37.40) | (38.60) | (34.88) | (32.32) | (0.00) | (0.00) | (0.00) | (0.00) | (0.00) | (0.00) | (0.00) | (0.00) | (0.00) | (0.00) | (0.00) |

(注) () 書きは山梨県分を外数

(10) 高品質木材のための保育管理事業年度別補助実績 (平成29年度～)

(単位:千円)

| 年 度 | 平29 | 平30 | R元 | R2 | R3 |
|------|------|------|------|------|------|
| 植栽 | 0.00 | 0.00 | 0.00 | 0.00 | 0.00 |
| 雪起こし | 0.00 | 0.41 | 0.00 | 0.00 | 0.00 |
| 下刈 | 0.00 | 0.46 | 0.46 | 0.00 | 0.00 |
| 除伐 | 0.00 | 0.00 | 0.00 | 0.00 | 0.00 |
| 枝打ち | 2.70 | 0.00 | 2.92 | 3.39 | 1.58 |
| 間伐 | 0.00 | 4.52 | 3.00 | 1.66 | 0.00 |
| 計 | 2.70 | 5.39 | 6.38 | 5.05 | 1.58 |

3 種苗確保等

(1) 事業の目的

優良な林業用種苗や少花粉スギ種苗等の供給を確保するため、東京都農林総合研究センターに委託し、採種園等の整備、維持管理を行うとともに、採種園から採取した優良種子を育苗団体に供給し、優良種苗の生産を推進する。

(2) 採種園等の現状

農林総合研究センター日の出試験林（日の出町平井）及び青梅畜産センター（青梅市新町）に採種園及び採穂園を整備し、優良種苗を提供する。

| 所在地 | 名称 | 造成年月 | 面積 | 備考 |
|--|------------------------|-------|-----------------------|-----------------------------------|
| 西多摩郡 日の出町 平井 (日の出 試験地) | 4号地： 無花粉スギ採穂園 | H18/4 | 0.02 ^{ヘクタール} | 無花粉スギ「爽春」1クローン 27本植栽 |
| 青梅市新 町 (青梅採 種園) (1～4号地 はH30に廃 園) | 5号地：少花粉スギ ミニチュア採種園 | H30/3 | 0.19 ^{ヘクタール} | 森林総研林木育種センターか ら苗購入 14クローン 300本 |
| | 6号地：少花粉ヒノキ ミニチュア採種園 | H30/3 | 0.19 ^{ヘクタール} | 森林総研林木育種センターか ら苗購入 15クローン 300本 |
| | 7号地：少花粉スギ ミニチュア採種園 | R3/3 | 0.09 ^{ヘクタール} | 森林総研林木育種センターか ら苗購入 27クローン 144本 |
| | 8号地：少花粉ヒノキ ミニチュア採種園 | H30/3 | 0.09 ^{ヘクタール} | 青梅4号地より移植 15クロ ーン 145本 |

(3) 種苗生産状況

| 採 種 年 | 西多摩郡日の出町平井 | | | 青梅市新町 | | | | | | | |
|-------------|-------------|--------------|-------------|-------------|-------------|-------------|--------------|-------------|--------------|-------------|--------------|
| | 1号地 (スギ) | 3号地 (ヒノキ) | 4号地 (スギ) | 1号地 (スギ) | 2号地 (スギ) | 3号地 (スギ) | 4号地 (ヒノキ) | 5号地 (スギ) | 6号地 (ヒノキ) | 7号地 (スギ) | 8号地 (ヒノキ) |
| H27 | 無採種 | 無採種 | 育苗 | 育苗 | 育苗 | 4,000 本 | 1,000 本 | - | - | - | - |
| H28 | 無採種 | 無採種 | 育苗 | 4,000 本 | 育苗 | 育苗 | 1,000 本 | - | - | - | - |
| H29 | 無採種 | 無採種 | 育苗 | 無採種 | 4,000 本 | 無採種 | 1,000 本 | - | - | - | - |
| H30 | 無採種 | 無採種 | 育苗 | 育苗 | 育苗 | 4,000 本 | 1,000 本 | 育苗 | 育苗 | 育苗 | 育苗 |
| R1 | 廃園 | 廃園 | 育苗 | 廃園 | 廃園 | 廃園 | 廃園 | 育苗 | 育苗 | 4,000 kg | 1,000 kg |
| R2 | 廃園 | 廃園 | 育苗 | 廃園 | 廃園 | 廃園 | 廃園 | 4,000 本 | 1,000 本 | 育苗 | 育苗 |
| R3 | 廃園 | 廃園 | 育苗 | 廃園 | 廃園 | 廃園 | 廃園 | 4,000 本 | 1,000 本 | 育苗 | 育苗 |

(4) 種苗生産補助

育苗団体（東京都山林種苗緑化樹生産組合）に優良系統の種子を供給し、種子の播付け、育苗に要する1～3年目の生産費の補助を行う。

（配布種子量と補助金額）

| 年度 | 配布種子量（㌧） | 補助金額（千円） |
|-----|--------------|----------|
| H27 | スギ4.0+ヒノキ1.0 | 358 |
| H28 | スギ4.0+ヒノキ1.0 | 369 |
| H29 | スギ4.0+ヒノキ1.0 | 367 |
| H30 | スギ4.0+ヒノキ1.0 | 376 |
| R元 | スギ4.0+ヒノキ1.0 | 378 |
| R2 | スギ4.0+ヒノキ1.0 | 401 |
| R3 | スギ4.0+ヒノキ1.0 | 361 |

(5) 種苗生産事業者登録数及び配布事業者届出数（令和3年度末）

（単位：件）

| 区分 | 地区 | | | | 計 | 備考 |
|-----------|-------|-------|--------|-----|----|----|
| | 西多摩地区 | 南多摩地区 | 伊豆諸島地区 | その他 | | |
| ①生産事業者登録数 | 27 | 6 | 0 | 10 | 43 | |
| ②配布事業者届出数 | 4 | 0 | 0 | 18 | 22 | |

（注） * 林業種苗法（昭45年法律第89号）第10条第1項及び同第17条第1項の規定による。

(6) 令和3年度山行苗供給実績

（単位：千本）

| 地域 | 生産者数 | スギ | ヒノキ | その他 | 計 | 備考 |
|-------|------|-----|-----|-----|-----|-------------|
| 西多摩地区 | 6名 | 120 | 56 | 12 | 188 | その他：コナラ・広葉樹 |

（注） * 他県からの移入分を含む。

* 関東地区林業用種苗需給調整協議会資料より作成（令和2年度産（2秋～3春））

4 都有林及び都行造林

(1) 事業の概要

産業労働局が所管する都有林は、昭和14年に旧御料林から移譲を受けた194㍍（檜原村に3箇所）と、平成元年度から都有保健保安林として買い入れた239㍍（八王子市、あきる野市、檜原村に計10箇所）の計433㍍がある。

近年、森林の効用に対する社会的要請が高まりつつある中で、都有林においても木材生産機能と、水源の涵養・林地の保全・保健休養等の公益的機能の発揮について調和を図っている。

都行造林は、水源かん養、国土保全、公有財産の造成及び地域林業の振興を目的とする分収造林である。昭和4年には府行造林規程を制定し、昭和6年度から昭和15年度まで「御大典記念事業」として1,200㍍行い、また、昭和16年度から昭和28年度まで「紀元2600年記念事業」として631㍍を実施した。しかし、保育管理の重要な時期に戦争の影響を受け、一部不成林地を解除した経緯がある。これらは、昭和33年度以降主伐を開始し、現在の面積は御大典記念事業が52㍍、紀元2600年記念事業は29㍍となっている。

その後、昭和35年には東京都都行造林条例が制定され、同年から「御成婚記念事業」として806㍍、昭和40年度からは「オリンピック記念事業」228㍍の植栽を実施した。しかし、昭和61年には豪雪により立木の折損、倒伏等の被害を受けた。特に南多摩地区では被害が大きかったことで、昭和62年度から平成元年度まで23.40㍍の雪害跡地造林を実施した。一部の都行造林地で主伐等を実施し、現在の面積は御成婚記念事業が370㍍、オリンピック記念事業が185㍍となっている。

近年では、昭和56年に東京都都行造林条例を一部改正し、「多摩森林の育成事業」として、12年間に400㍍を目標に分収造林を再開し、平成7年度までに390㍍の新植を完了した。しかし、昭和61年頃から奥多摩地区でシカによる食害が発生したため一部を解除し、現在は342㍍を保育管理している。

なお、三宅島では、昭和58年10月に発生した噴火災害により100㍍の都行造林地が降灰等の被害を受けた。このため、森林の復旧、自然植生の早期回復及び地域林業の振興を目的に、昭和59年度から平成12年度までに99㍍の跡地造林を行った。

しかし、平成12年7月に再び噴火し、都行造林地全域が全損状況となる被害を受け、以降も火山ガスの噴出が続いており、前生樹種による復旧が見込めないため契約解除とした。

(2) 都有林の現況

(単位：㍍)

| | スギ,ヒノキ | カラマツ | モミ,ツガ | ザツ | 除地 | 計 | 備考 |
|----|--------|------|-------|-------|------|--------|----|
| 藤原 | 36.00 | — | 10.24 | 2.70 | 0.70 | 49.64 | |
| 南郷 | 20.00 | — | | 80.43 | 1.70 | 102.13 | |
| 倉掛 | 26.00 | 3.00 | 5.50 | 7.72 | 0.60 | 42.82 | |
| 計 | 82.00 | 3.00 | 15.74 | 90.85 | 3.00 | 194.59 | |

令和4年4月1日現在

※ 都有保健保安林については「保安林」の項を参照。

(3) 都行造林の現況

ア 御大典記念造林年度別現有面積表

(単位：㊦)

| 地区別 | 面積計 | 植 栽 年 度 | | | | | | | |
|-----|-------|---------|------|------|------|-------|-------|------|------|
| | | 昭和6 | 7 | 8 | 9 | 11 | 12 | 13 | 15 |
| 西多摩 | 52.16 | 4.51 | 2.17 | 3.68 | 9.50 | 15.92 | 12.52 | 0.00 | 3.86 |

* 令和4年4月1日現在

イ 紀元2600年記念造林年度別現有面積表

(単位：㊦)

| 地区別 | 面積計 | 植 栽 年 度 | | | | | | | |
|-----|-------|---------|----|----|----|----|----|----|-------|
| | | 昭16 | 17 | 18 | 19 | 20 | 24 | 27 | 28 |
| 西多摩 | 17.00 | — | — | — | — | — | — | — | 17.00 |
| 南多摩 | 11.90 | — | — | — | — | — | — | — | 11.90 |
| 計 | 28.90 | — | — | — | — | — | — | — | 28.90 |

* 令和4年4月1日現在

ウ 御成婚記念造林年度別現有面積表

(単位：㊦)

| 年 度 | 西 多 摩 | 南 多 摩 | 大島支庁 | 八丈支庁 | 計 | |
|------------------|--------|-------|-------|-------|--------|-------|
| 植 栽 年 度 | 昭35 | 23.00 | 6.56 | 4.79 | 13.00 | 47.35 |
| | 36 | 33.80 | 1.57 | 3.37 | 3.77 | 42.51 |
| | 37 | 13.00 | 1.00 | 3.78 | 4.78 | 22.56 |
| | 38 | 6.47 | 3.70 | 4.89 | 7.00 | 22.06 |
| | 39 | 3.00 | 3.80 | 5.10 | 3.00 | 14.90 |
| | 40 | 20.41 | 3.10 | 5.00 | 5.00 | 33.51 |
| | 41 | 6.77 | 4.97 | 0.60 | 2.00 | 14.34 |
| | 42 | 24.42 | 1.78 | 3.41 | 1.00 | 30.61 |
| | 43 | 12.43 | 2.90 | 3.88 | — | 19.21 |
| | 44 | 34.83 | 1.37 | 3.00 | — | 39.20 |
| | 45 | 20.70 | 0.90 | 3.00 | — | 24.60 |
| | 46 | 9.95 | — | 4.99 | — | 14.94 |
| | 47 | 9.49 | — | 4.98 | — | 14.47 |
| | 48 | 2.80 | — | 1.20 | — | 4.00 |
| | 49 | 9.96 | — | — | — | 9.96 |
| | 55 | — | — | — | — | — |
| | 62 | — | 3.70 | — | — | 3.70 |
| | 63 | — | 6.10 | — | — | 6.10 |
| | 平成元 | — | 3.50 | — | — | 3.50 |
| 面積計 | 231.03 | 44.95 | 51.99 | 39.55 | 367.52 | |

* 令和4年4月1日現在

* 南多摩地区では、雪害被害を受けた造林地に対して、平成元年度に再造林（計13.30㊦）を行っている。

エ オリンピック記念造林年度別現有面積表

(単位： ha)

| 年 度 | 西多摩 | 南多摩 | 大島支庁 | 三宅支庁 | 八丈支庁 | 計 | 備 考 |
|------------------|--------|-------|-------|------|-------|--------|-------|
| 植 裁 年 度 | 昭41 | 23.00 | — | 3.50 | — | 10.00 | 36.50 |
| | 42 | 30.00 | — | 3.50 | — | 10.00 | 43.50 |
| | 43 | 30.00 | — | 5.00 | — | 4.97 | 39.97 |
| | 44 | 25.00 | — | 4.00 | — | 5.00 | 34.00 |
| | 45 | 18.60 | — | 2.00 | — | 3.00 | 23.60 |
| | 46 | 6.00 | — | — | — | — | 6.00 |
| | 47 | 1.00 | — | — | — | — | 1.00 |
| 面 積 計 | 133.60 | — | 18.00 | — | 32.97 | 184.57 | |

*令和4年4月1日現在

*三宅支庁管内については、平成12年の噴火災害により契約解除。

オ 多摩森林の育成事業年度別現有面積表(単位： ha)

| 年 度 | 西多摩 | 南多摩 | 計 | |
|------------------|--------|-------|--------|-------|
| 植 裁 年 度 | 昭56 | 29.70 | — | 29.70 |
| | 57 | 19.85 | 10.00 | 29.85 |
| | 58 | 16.64 | 10.29 | 26.93 |
| | 59 | 34.30 | 15.00 | 49.30 |
| | 60 | 27.02 | 16.30 | 43.32 |
| | 61 | 36.97 | 5.90 | 42.87 |
| | 62 | 12.39 | 3.70 | 16.09 |
| 年 度 | 63 | 10.50 | 4.70 | 15.20 |
| | 平元 | 7.97 | 9.00 | 16.97 |
| | 2 | 5.20 | 5.10 | 10.30 |
| | 3 | 12.98 | 1.70 | 14.68 |
| | 4 | 12.21 | 2.20 | 14.41 |
| | 5 | 7.70 | 3.00 | 10.70 |
| 面 積 計 | 6 | 5.20 | 1.60 | 6.80 |
| | 7 | 10.70 | 4.00 | 14.70 |
| 面 積 計 | 249.33 | 92.49 | 341.82 | |

*令和4年4月1日現在

(4) 市町村別都道府県造林事業面積表

(単位：㎡)

| 市町村 | 総 数 | | | 御大典記念 | | | 紀元2600年記念 | | | 御成婚記念 | | | オリンピック記念 | | | 多摩森林の育成 | | | 三宅島噴火災復旧 | | |
|-------|--------|--------|--------|-------|-------|-------|-----------|-------|--------|--------|--------|----|----------|-------|--------|---------|----|-------|----------|----|----|
| | 計 | 公有 | 私有 | 計 | 公有 | 私有 | 計 | 公有 | 私有 | 計 | 公有 | 私有 | 計 | 公有 | 私有 | 計 | 公有 | 私有 | 計 | 公有 | 私有 |
| 青梅市 | 27.58 | - | 27.58 | - | - | - | - | - | - | - | - | - | - | - | - | 27.58 | - | 27.58 | - | - | - |
| 奥多摩町 | 285.88 | 113.00 | 172.88 | - | - | 17.00 | 41.22 | - | 41.22 | 113.00 | 113.00 | - | 114.66 | - | 114.66 | - | - | - | - | - | - |
| 日の出町 | - | - | - | - | - | - | - | - | - | - | - | - | - | - | - | - | - | - | - | - | - |
| あきる野市 | 58.86 | 39.29 | 19.57 | 22.98 | 19.12 | 3.86 | 12.41 | 5.20 | 7.21 | - | - | - | 23.47 | 14.97 | 8.50 | - | - | - | - | - | - |
| 檜原村 | 310.80 | 26.80 | 284.00 | 29.18 | - | 29.18 | 177.40 | - | 177.40 | 20.60 | 20.60 | - | 83.62 | 6.20 | 77.42 | - | - | - | - | - | - |
| 小 計 | 683.12 | 179.09 | 504.03 | 52.16 | 19.12 | 33.04 | 231.03 | 5.20 | 225.83 | 133.60 | 133.60 | - | 249.33 | 21.17 | 228.16 | - | - | - | - | - | - |
| 八王子市 | 136.04 | - | 136.04 | - | - | - | 31.65 | - | 31.65 | - | - | - | 92.49 | - | 92.49 | - | - | - | - | - | - |
| 町田市 | - | - | - | - | - | - | - | - | - | - | - | - | - | - | - | - | - | - | - | - | - |
| 小 計 | 136.04 | - | 136.04 | - | - | - | 31.65 | - | 31.65 | - | - | - | 92.49 | - | 92.49 | - | - | - | - | - | - |
| 大島町 | 9.97 | 9.97 | - | - | - | - | 2.97 | 2.97 | - | 7.00 | 7.00 | - | - | - | - | - | - | - | - | - | - |
| 新島村 | 18.21 | 18.21 | - | - | - | - | 18.21 | 18.21 | - | - | - | - | - | - | - | - | - | - | - | - | - |
| 神津島村 | 41.81 | 41.81 | - | - | - | - | 30.81 | 30.81 | - | 11.00 | 11.00 | - | - | - | - | - | - | - | - | - | - |
| 三宅村 | - | - | - | - | - | - | - | - | - | - | - | - | - | - | - | - | - | - | - | - | - |
| 八丈町 | 72.52 | 72.52 | - | - | - | - | 39.55 | 39.55 | - | 32.97 | 32.97 | - | - | - | - | - | - | - | - | - | - |
| 小 計 | 142.51 | 142.51 | - | - | - | - | 91.54 | 91.54 | - | 50.97 | 50.97 | - | - | - | - | - | - | - | - | - | - |
| 計 | 961.67 | 321.60 | 640.07 | 52.16 | 19.12 | 33.04 | 354.22 | 96.74 | 257.48 | 184.57 | 184.57 | - | 341.82 | 21.17 | 320.65 | - | - | - | - | - | - |

*令和4年4月1日現在

*雪害跡地造林は含まない。

(5) 都行造林立木売払実績表

| 年度 | 造林地名 (所在地) | 面積 (㊦) | 林 齢 | 樹 種 | 本 数 (本) | 材 積 (立方㊦) | 分 収 方 法 | 分収割合(%) (東京都：地主) | 適 用 |
|------|-----------------------------------|-----------|---------|----------------|----------------------------|-----------------------------------|------------------|---------------------|--|
| 平成24 | 御成婚記念 小岩造林地 (檜原村榎里) | 8.00 | 50年生 | スギ ヒノキ 計 | 2,767 3,232 5,999 | 1,648.45 1,191.38 2,839.83 | 立木分収 (都取得分売却) | 55 : 45 | (都取得分) 4.40 ㊦ スギ 1,522 本 906.65 立方㊦ ヒノキ 1,778 本 655.26 立方㊦ |
| | 御成婚記念 金堀造林地 (あきる野市戸倉) | 8.20 | 53年生 | スギ ヒノキ 計 | 1,435 5,456 6,891 | 717.15 1,993.89 2,711.04 | 立木分収 (都取得分売却) | 51 : 49 | (都取得分) 4.18 ㊦ スギ 732 本 365.75 立方㊦ ヒノキ 2,783 本 1,016.88 立方㊦ |
| | 御成婚記念 小高井造林地 (八王子市上恩方町) | 3.20 | 51年生 | スギ ヒノキ 計 | 2,217 1,899 4,116 | 977.67 545.95 1,523.62 | 立木分収 (都取得分売却) | 50 : 50 | (都取得分) 1.60 ㊦ スギ 1,109 本 488.84 立方㊦ ヒノキ 950 本 272.98 立方㊦ |
| | 御成婚記念 大幡造林地 (八王子市西寺方町) | 9.50 | 52年生 | スギ ヒノキ 計 | 6,601 6,955 13,556 | 2,919.54 1,562.84 4,482.38 | 立木分収 (都取得分売却) | 50 : 50 | (都取得分) 4.75 ㊦ スギ 3,301 本 1,459.77 立方㊦ ヒノキ 3,478 本 781.42 立方㊦ |
| | 御成婚記念 きはだ造林地 (檜原村人里) | 6.04 | 49年生 | スギ ヒノキ 計 | 5,440 2,408 7,848 | 2,543.56 603.94 3,147.50 | 立木分収 (都取得分売却) | 52 : 48 | (都取得分) 3.14 ㊦ スギ 2,829 本 1,322.65 立方㊦ ヒノキ 1,252 本 314.05 立方㊦ |
| 平成25 | 2600年記念 浅間造林地 (檜原村榎里) | 8.07 | 71年生 | スギ ヒノキ 計 | 1,943 504 2,447 | 1,514.27 265.05 1,779.32 | 立木分収 (都取得分売却) | 59 : 41 | (都取得分) 4.76 ㊦ スギ 1,146 本 893.42 立方㊦ ヒノキ 298 本 156.38 立方㊦ |
| | 2600年記念 多奈沢造林地 (八王子市上川町) | 18.40 | 71年生 | スギ ヒノキ 計 | 3,703 11,017 14,720 | 2,365.49 3,765.56 6,131.05 | 立木分収 (都取得分売却) | 50 : 50 | (都取得分) 9.20 ㊦ スギ 1,851 本 1,182.75 立方㊦ ヒノキ 5,509 本 1,882.78 立方㊦ |
| | 御成婚記念 柳久保造林地 (檜原村数馬) | 10.32 | 51年生 | スギ ヒノキ 計 | 4,994 7,450 12,444 | 2,667.98 2,097.50 4,765.48 | 立木分収 (都取得分売却) | 57 : 43 | (都取得分) 5.88 ㊦ スギ 2,847 本 1,520.75 立方㊦ ヒノキ 4,247 本 1,195.58 立方㊦ |
| 平成26 | 御大典記念 神戸その1造林地 (檜原村神戸) | 8.79 | 75年生 | スギ ヒノキ 計 | 898 1,654 2,552 | 1,040.34 1,106.56 2,146.90 | 立木分収 (都取得分売却) | 55 : 45 | (都取得分) 4.84 ㊦ スギ 494 本 572.19 立方㊦ ヒノキ 910 本 608.61 立方㊦ |
| | 御大典記念 神戸その2造林地 (檜原村神戸) | 6.88 | 79年生 | スギ ヒノキ 計 | 1,885 5,797 7,682 | 2,115.87 3,230.33 5,346.20 | 立木分収 (都取得分売却) | 55 : 45 | (都取得分) 3.79 ㊦ スギ 1,037 本 1,163.73 立方㊦ ヒノキ 3,188 本 1,776.69 立方㊦ |
| | オリンピック記念 盆堀谷造林地 (あきる野市戸倉) | 6.00 | 45年生 | スギ ヒノキ 計 | 269 4,280 4,549 | 121.98 1,450.30 1,572.28 | 立木分収 (都取得分売却) | 50 : 50 | (都取得分) 3.00 ㊦ スギ 135 本 60.99 立方㊦ ヒノキ 2,140 本 725.15 立方㊦ |
| | 御成婚記念 入沢①造林地 (八王子市南浅川) | 2.32 | 50年生 | スギ ヒノキ 計 | 1,111 1,207 2,318 | 606.32 456.48 1,062.80 | 立木分収 (都取得分売却) | 50 : 50 | (都取得分) 1.16 ㊦ スギ 556 本 303.16 立方㊦ ヒノキ 604 本 228.24 立方㊦ |
| | 御成婚記念 幸沢造林地 (八王子市上恩方) | 0.40 | 53年生 | スギ ヒノキ 計 | 130 198 328 | 99.03 124.82 223.85 | 立木分収 (都取得分売却) | 51 : 49 | (都取得分) 0.21 ㊦ スギ 66 本 50.51 立方㊦ ヒノキ 101 本 63.66 立方㊦ |
| | 御成婚記念 日影造林地 (八王子市裏高尾) | 7.74 | 53年生 | スギ ヒノキ 計 | 5,819 4,154 9,973 | 2,553.56 1,417.71 3,971.27 | 立木売却 | 100 : 0 | (都取得分) 7.74 ㊦ 公売により地上権消滅。立木分収せず スギ 5,819 本 2,553.56 立方㊦ ヒノキ 4,154 本 1,417.71 立方㊦ |
| | 御成婚記念 権現谷造林地 (町田市相原町) | 5.70 | 49年生 | スギ ヒノキ 計 | 1,070 4,309 5,379 | 662.45 1,409.44 2,071.89 | 立木分収 (都取得分売却) | 50 : 50 | (都取得分) 2.85 ㊦ スギ 535 本 331.23 立方㊦ ヒノキ 2,155 本 704.72 立方㊦ |
| 平成27 | 御成婚記念 入沢②・第2入沢造林地 (八王子市南浅川) | 5.28 | 47・51年生 | スギ ヒノキ 計 | 1,930 3,800 5,730 | 1,049.62 1,300.62 2,350.24 | 立木分収 (都取得分売却) | 50 : 50 | (都取得分) 2.64 ㊦ スギ 965 本 524.81 立方㊦ ヒノキ 1,900 本 650.31 立方㊦ |
| | 御成婚記念 南郷造林地 (檜原村南郷) | 9.50 | 53年生 | スギ ヒノキ 計 | 4,152 3,978 8,130 | 3,803.66 1,787.65 5,591.31 | 立木分収 (都取得分売却) | 50 : 50 | (都取得分) 4.75 ㊦ スギ 2,076 本 1,901.83 立方㊦ ヒノキ 1,989 本 893.83 立方㊦ |
| 平成28 | 2600年記念 長石津造林地 (奥多摩町氷川) | 46.20 | 49年生 | スギ ヒノキ 計 | 13,027 18,329 31,356 | 9,418.20 6,974.23 16,392.43 | 立木分収 | 55 : 45 | (都取得分) 25.41 ㊦ スギ 7,165 本 5,180.01 立方㊦ ヒノキ 10,081 本 3,835.83 立方㊦ |
| | 御大典記念 盆堀造林地 (あきる野市戸倉) | 8.13 | 81年生 | スギ ヒノキ 計 | 1,476 4,484 5,960 | 1,103.50 2,354.89 3,458.39 | 立木分収 (都取得分売却) | 57 : 43 | (都取得分) 4.64 ㊦ スギ 841 本 629.00 立方㊦ ヒノキ 2,556 本 1,342.29 立方㊦ |
| | 御成婚記念 南郷造林地 (檜原村南郷) | 8.86 | 50年生 | スギ ヒノキ 計 | 4,873 3,656 8,529 | 3,905.51 1,623.44 5,528.95 | 立木分収 (都取得分売却) | 50 : 50 | (都取得分) 4.43 ㊦ スギ 2,437 本 1,952.76 立方㊦ ヒノキ 1,828 本 811.72 立方㊦ |
| 平成29 | 御大典記念 盆堀造林地 (あきる野市戸倉) | 8.00 | 85年生 | スギ ヒノキ 計 | 1,344 3,605 4,949 | 659.34 1,399.44 2,058.78 | 立木分収 (都取得分売却) | 57 : 43 | (都取得分) 4.56 ㊦ スギ 766 本 375.83 立方㊦ ヒノキ 2,055 本 797.69 立方㊦ |
| | 御成婚記念 南郷造林地 (檜原村南郷) | 25.31 | 50年生 | スギ ヒノキ 計 | 16,652 9,284 25,936 | 8,914.53 2,556.53 11,471.06 | 立木分収 (都取得分売却) | 50 : 50 | (都取得分) 12.66 ㊦ スギ 8,326 本 4,457.27 立方㊦ ヒノキ 4,642 本 1,278.27 立方㊦ |
| 令和2 | 御成婚記念 小下沢造林地 (八王子市裏高尾) | 2.10 | 57年生 | スギ ヒノキ 計 | 706 1,438 2,144 | 519.81 873.49 1,393.30 | 立木分収 (都取得分売却) | 50 : 50 | (都取得分) 1.05 ㊦ スギ 353 本 259.91 立方㊦ ヒノキ 719 本 436.75 立方㊦ |

* 令和4年4月1日現在

5 林道事業

(1) 林道事業の概要

林道は、森林の総合的管理及び林業の合理的経営にとって基幹となる施設である。その役割は、木材等林産物の搬出コストの削減のみならず、間伐等森林の保育など、森林・林業に欠かせないものとなっている。また、農山村の重要な交通施設として、地場産業の振興、生活環境の基盤、住民福祉の向上に重要な役割を果たしている。

現在の林道整備事業は、民有林林道整備計画〔令和3年度～令和7年度〕に基づき、林道の開設及び改良を実施することとしている。

林道の開設については、架線集材の作業場所となる土場や林業作業用施設などを適切に設置することで、効率的な森林整備を図る。既設の林道については、林道の機能向上及び林道施設の老朽化対策として、規格構造の改良、高規格化、災害復旧事業など林道の適正な維持管理に努めている。特に、市町村を連絡する幹線林道については、災害時の避難道や迂回路となるため、集中的に整備を実施している。

〔林道事業の体系〕

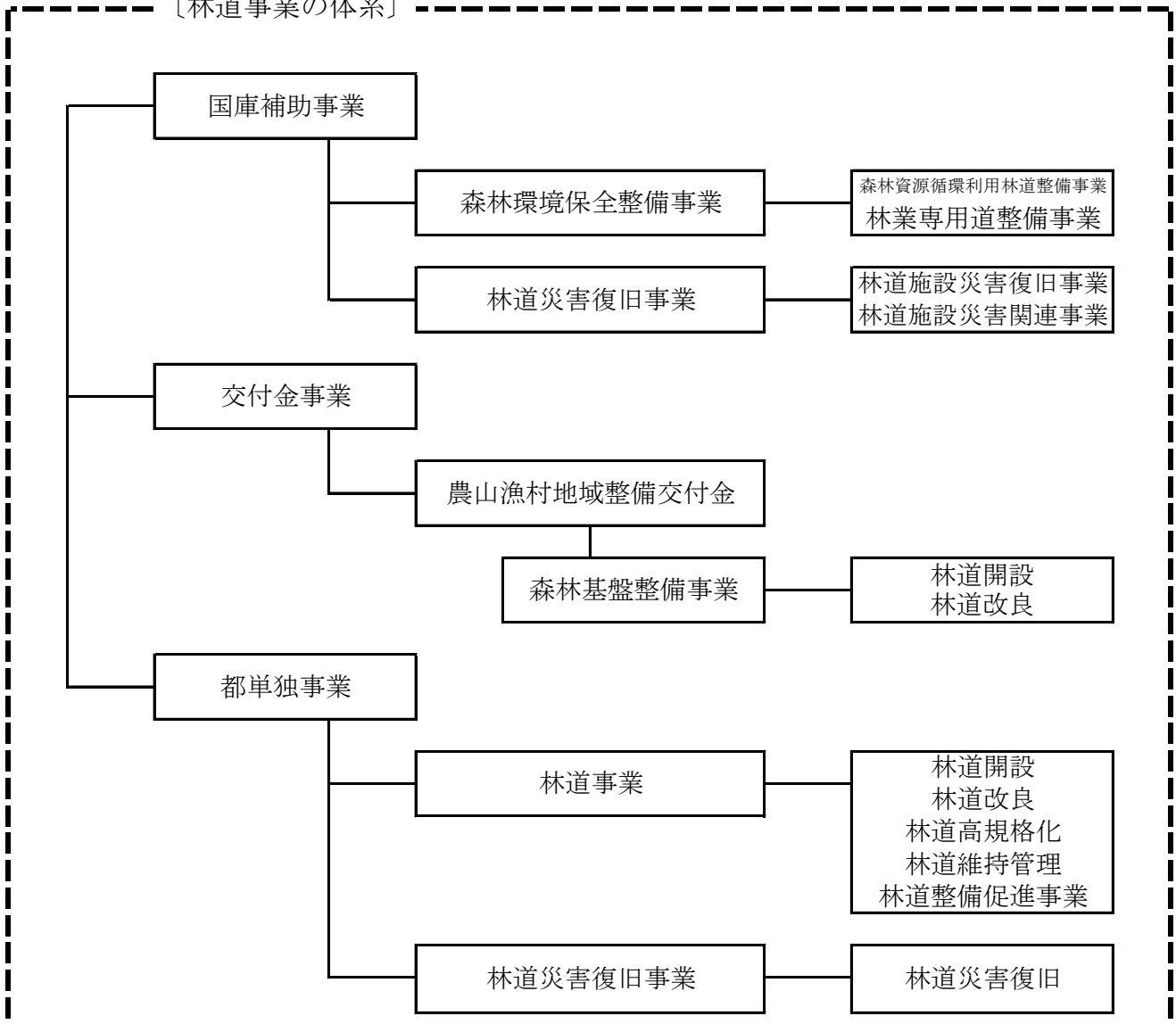

(2) 林内道路密度の現況と目標

| 森林計画名 | 森林面積 ($\frac{ヘクタール}{ヘクタール}$) | 林道密度 | | | 林道密度 | | | 林道延長 | | | 今後の 計画林 道延長 |
|-------|-----------------------------------|--|---|---|--|--|---|--|---|---|-------------------|
| | | 目標 内道路 密度 A ($\frac{メートル}{ヘクタール}$) | 現況 | | 今後の 計画 密度 E ($\frac{メートル}{ヘクタール}$) | 目標 林内道 路延長 F ($\frac{キロメートル}{キロメートル}$) | 現況 | | 計 G+H=I ($\frac{キロメートル}{キロメートル}$) | | |
| | | | 林 道 密 度 B ($\frac{メートル}{ヘクタール}$) | 公 道 密 度 C ($\frac{メートル}{ヘクタール}$) | | | 林 道 密 度 D ($\frac{メートル}{ヘクタール}$) | 林 道 延 長 G ($\frac{キロメートル}{キロメートル}$) | | 公 道 等 延 長 H ($\frac{キロメートル}{キロメートル}$) | |
| 多摩 | 50,330 | 14.2 | 6.6 | 6.5 | 13.1 | 712.5 | 332.8 | 328.0 | 660.8 | 51.7 | |
| 伊豆諸島 | 18,012 | 17.9 | 7.4 | 10.5 | 17.9 | 323.1 | 133.2 | 189.9 | 323.1 | 0.0 | |
| 総計 | 68,342 | 15.2 | 6.8 | 7.6 | 14.4 | 1,035.6 | 466.0 | 517.9 | 983.9 | 51.7 | |

* 令和4年3月31日現在

- (注) 1 多摩及び伊豆諸島の森林面積の数値は、林道（作業道含む）が存在する市町村の地域森林計画対象森林の面積の合計である。
 2 現況の林道延長には、間伐作業道を含む。
 3 林野庁所管国有林は除く。

(3) 林道網整備計画（市町村別内訳）

（単位：延長 $\frac{\text{メートル}}{\text{トン}}$ 、面積 $\frac{\text{ヘクタール}}{\text{トン}}$ 、密度 $\frac{\text{メートル}}{\text{ヘクタール}}$ ）

| 流域 | 市町村名 | 全体計画延長 | 既設延長 | 今後全体延長 | 森林面積 | 現況密度 | 摘要 |
|-------|-------|---------------------|---------------------|--------|--------|------|----------------|
| 多摩 | 奥多摩町 | (20,318) 134,777 | (20,318) 114,677 | 20,100 | 21,167 | 5.4 | ()は他局分 で内数 |
| | 青梅市 | 49,073 | 45,273 | 3,800 | 6,462 | 7.0 | |
| | 檜原村 | 78,020 | 62,820 | 15,200 | 9,751 | 6.4 | |
| | あきる野市 | 43,646 | 38,646 | 5,000 | 4,395 | 8.8 | |
| | 日の出町 | 42,030 | 34,830 | 7,200 | 1,904 | 18.3 | |
| | 八王子市 | 36,932 | 36,532 | 400 | 6,651 | 5.5 | |
| 多摩計 | | 384,478 | 332,778 | 51,700 | 50,330 | 6.6 | |
| 伊豆諸島 | 大島町 | 21,681 | 21,681 | 0 | 4,740 | 4.6 | |
| | 利島村 | 1,522 | 1,522 | 0 | 276 | 5.5 | |
| | 新島村 | 5,792 | 5,792 | 0 | 1,785 | 3.2 | |
| | 神津島村 | 10,478 | 10,478 | 0 | 1,416 | 7.4 | |
| | 三宅村 | 44,699 | 44,699 | 0 | 4,032 | 11.1 | |
| | 御蔵島村 | 7,257 | 7,257 | 0 | 1,827 | 4.0 | |
| | 八丈町 | 41,818 | 41,818 | 0 | 3,936 | 10.6 | |
| 伊豆諸島計 | | 133,247 | 133,247 | 0 | 18,012 | 7.4 | |
| 総計 | | 517,725 | 466,025 | 51,700 | 68,342 | 6.8 | |

* 令和4年3月31日現在

- (注) 1 既設延長には、間伐作業道を含む。
2 森林面積は、各市町村の地域森林計画対象森林の面積である。

(4) 令和3年度林道工事実績

(単位：事業費 千円、延長 延)

| 地域別 | 区分 | 合計 | | | 林道開設 | | | 林道改良 | | | |
|------|-----|----|-------|-----------|---------|-----|---------|---------|-------|---------|---------|
| | | 路線 | 延長 | 事業費 | 路線 | 延長 | 事業費 | 路線 | 延長 | 事業費 | |
| 多摩川 | 多摩川 | 公共 | 1 | 151 | 82,787 | 1 | 151 | 82,787 | | | |
| | | 都単 | 9 | 1,110 | 155,927 | 1 | 121 | 33,846 | 3 | 532 | 53,162 |
| | | 小計 | 10 | 1,261 | 238,714 | 2 | 272 | 116,633 | 3 | 532 | 53,162 |
| | 秋川 | 公共 | 1 | 103 | 56,252 | 1 | 103 | 56,252 | | | |
| | | 都単 | 14 | 1,781 | 370,294 | 3 | 80 | 73,228 | 4 | 1,154 | 132,243 |
| | | 小計 | 15 | 1,884 | 426,546 | 4 | 183 | 129,480 | 4 | 1,154 | 132,243 |
| | 浅川 | 公共 | 0 | 0 | 0 | | | | | | |
| | | 都単 | 4 | 771 | 93,859 | | | | 1 | 320 | 10,498 |
| | | 小計 | 4 | 771 | 93,859 | 0 | 0 | 0 | 1 | 320 | 10,498 |
| | 計 | 公共 | 2 | 254 | 139,039 | 2 | 254 | 139,039 | 0 | 0 | 0 |
| | | 都単 | 27 | 3,662 | 620,080 | 4 | 201 | 107,074 | 8 | 2,006 | 195,903 |
| | | 計 | 29 | 3,916 | 759,119 | 6 | 455 | 246,113 | 8 | 2,006 | 195,903 |
| 伊豆諸島 | 公共 | 0 | 0 | 0 | | | | | | | |
| | 都単 | 14 | 1,187 | 269,208 | | | | 5 | 665 | 112,643 | |
| | 計 | 14 | 1,187 | 269,208 | 0 | 0 | 0 | 5 | 665 | 112,643 | |
| 合計 | 公共 | 2 | 254 | 139,039 | 2 | 254 | 139,039 | 0 | 0 | 0 | |
| | 都単 | 41 | 4,849 | 889,288 | 4 | 201 | 107,074 | 13 | 2,671 | 308,546 | |
| | 合計 | 43 | 5,103 | 1,028,327 | 6 | 455 | 246,113 | 13 | 2,671 | 308,546 | |

(注) 1 調査委託等の委託費は除く 2 市町村直営事業を除く 3 [] は内数で改築の実績

(単位：事業費 千円、延長 延)

| 林道舗装（農免） | | | 林道高規格化 | | | 林道災害復旧 | | | 林道維持 管理費 |
|----------|----|-----|----------|--------------|--------|--------|-------|---------|-------------|
| 路線 | 延長 | 事業費 | 路線 | 延長 | 事業費 | 路線 | 延長 | 事業費 | |
| | | | | | | | | | |
| | | | | | | 5 | 457 | 65,448 | 3,471 |
| 0 | 0 | 0 | 0 | 0 | 0 | 5 | 457 | 65,448 | 3,471 |
| | | | | | | | | | |
| | | | 1 | 13 | 32,294 | 6 | 534 | 132,220 | 309 |
| 0 | 0 | 0 | 1 | 13 | 32,294 | 6 | 534 | 132,220 | 309 |
| | | | | | | | | | |
| | | | [1] 1 | [295] 295 | 56,146 | 2 | 156 | 26,430 | 785 |
| 0 | 0 | 0 | [1] 1 | [295] 295 | 56,146 | 2 | 156 | 26,430 | 785 |
| 0 | 0 | 0 | 0 | 0 | 0 | 0 | 0 | 0 | 0 |
| 0 | 0 | 0 | [1] 2 | [295] 308 | 88,440 | 13 | 1,147 | 224,098 | 4,565 |
| 0 | 0 | 0 | [1] 2 | [295] 308 | 88,440 | 13 | 1,147 | 224,098 | 4,565 |
| | | | | | | | | | |
| | | | | | | 9 | 522 | 150,238 | 6,327 |
| 0 | 0 | 0 | 0 | 0 | 0 | 9 | 522 | 150,238 | 6,327 |
| 0 | 0 | 0 | 0 | 0 | 0 | 0 | 0 | 0 | 0 |
| 0 | 0 | 0 | [1] 2 | [295] 308 | 88,440 | 22 | 1,669 | 374,336 | 10,892 |
| 0 | 0 | 0 | [1] 2 | [295] 308 | 88,440 | 22 | 1,669 | 374,336 | 10,892 |

(5) 林道現況表

(単位：延長 ㎞)

| 流域 | 市町村名 | 東京都管理 | | 市町村管理 | | 計 | | 摘 要 |
|---------|-------|----------------|---------------------|----------|---------|----------------------|---------------------|-------------------------------|
| | | 路線数 | 延長 | 路線数 | 延長 | 路線数 | 延長 | |
| 多 | 奥多摩町 | [4] 19 | [20,318] 70,169 | (3) 27 | 44,508 | (3) 46 | [20,318] 114,677 | [水道局] (海沢・井戸入・大榎) |
| | 青梅市 | 4 | 12,784 | (1) 40 | 32,489 | (1) 44 | 45,273 | (高土戸入) |
| | 檜原村 | <1> 9 | 30,751 | (4) 24 | 32,069 | <1> (4) 33 | 62,820 | (鋸山：檜原～奥多摩) (鋸山・小岩・森沢・水の戸) |
| | あきる野市 | 10 | 20,107 | (2) 15 | 18,539 | (2) 25 | 38,646 | (星竹・深沢) |
| 摩 | 日の出町 | <1> 1 | 6,793 | | 22,037 | <1> 23 | 34,830 | (大入：日の出～青梅) |
| | 八王子市 | <1> 16 | 28,972 | (1) 15 | 7,560 | <1> (1) 31 | 36,532 | (盆掘：八王子～あきる野) (南土代沢) |
| 多摩 合計 | | <3> [4] 59 | [20,318] 169,576 | (11) 143 | 163,202 | <3> [4] (11) 202 | [20,318] 332,778 | |
| 伊豆諸島 | 大島町 | 5 | 21,681 | 0 | 0 | 5 | 21,681 | |
| | 利島村 | 0 | 0 | 1 | 1,522 | 1 | 1,522 | |
| | 新島村 | 1 | 1,518 | 3 | 4,274 | 4 | 5,792 | |
| | 神津島村 | 3 | 10,478 | 0 | 0 | 3 | 10,478 | |
| | 三宅村 | 8 | 38,194 | 2 | 6,505 | 10 | 44,699 | |
| | 御蔵島村 | 2 | 7,031 | (1) 1 | 226 | (1) 3 | 7,257 | (鳥の尾) |
| | 八丈島 | 6 | 38,239 | 2 | 3,579 | 8 | 41,818 | |
| | 青ヶ島村 | 0 | 0 | 0 | 0 | 0 | 0 | |
| 伊豆諸島 合計 | | 25 | 117,141 | (1) 9 | 16,106 | (1) 34 | 133,247 | |
| 東京都 合計 | | <3> [4] 84 | [20,318] 286,717 | (12) 152 | 179,308 | <3> [4] (12) 236 | [20,318] 466,025 | |
| 山梨県 | 甲州市 | [5] | [41,592] | 0 | 0 | [5] | [41,592] | |
| | 丹波山村 | <1> [2] | [10,659] | 0 | 0 | <1> [2] | [10,659] | (泉水横手山： 丹波山～甲州) |
| | 小菅村 | [1] | [3,375] | 0 | 0 | [1] | [3,375] | |
| | 計 | <1> [8] | [55,626] | 0 | 0 | <1> [8] | [55,626] | |
| 総 計 | | <4> [12] 92 | [75,944] 342,343 | (12) 152 | 179,308 | <4> [12] (12) 244 | [75,944] 521,651 | |

* 令和4年3月31日現在

(注) 1 摘要欄は、他局管理路線、2市町村にまたがる路線、管理主体が重複する路線を表示している。

① [] は、他局管理路線で、内数で表示する。

② < > は、2市町村にまたがる路線で、一方の市町村に外数で表示する。

③ () は、管理主体が重複する路線で、市町村側に内数で表示する。

④ 管理が重複する路線が12路線があるため、**路線名ごとの計は、243-12=231路線**となる。

2 林道延長には、間伐作業道を含む。

(6) 林道路線別開設実績 (1/6)

| 所在地 | 路線名 | 事業区分 | 幅員 (m) | 総延長 (m) | 管理者別内訳 東京都管理 市町村管理 | 開設実績 (m) | | | 摘要 |
|--------------------------------------|---------------------------|--------------|------------------------|----------------|--------------------------|--------------------------|--------------------|--------------------------|---------------------------|
| | | | | | | 2年度末まで | 3年度実績 | 計 | |
| 西 多 摩 郡 奥 多 摩 町 | にっぱら 日原 | 公共 | 3.6~4.0 | 8,108 | 8,108 | 8,108 | — | 8,108 | 水道局管理 |
| | おがわだに 小川谷 | 公共 | 4.0 | 6,282 | 6,282 | 6,282 | — | 6,282 | 〃 |
| | いぬわぎ 犬表 | 公共 | 3.6 | 1,688 | 1,688 | 1,688 | — | 1,688 | 〃 |
| | まごそだに 探惣谷 | 融資 | 3.5 | 4,240 | 4,240 | 4,240 | — | 4,240 | 〃 水道局管理4路線 延長 20,318m |
| | くらさわ 倉沢 | 公共 | 4.0 | 3,414 | 3,414 | 3,414 | — | 3,414 | |
| | かわり 川乗 | 公共 | 3.6~4.0 | 7,331 | 7,331 | 7,331 | — | 7,331 | |
| | ひなたざわ 日向沢 | 公共 | 4.0 | 3,280 | 3,280 | 3,280 | — | 3,280 | |
| | まない 真名井 | 公共 | 4.0 | 6,509 | 6,509 | 6,509 | — | 6,509 | |
| | ふろう 不老 | 公共 | 2.8~4.0 | 4,059 | 4,059 | 4,059 | — | 4,059 | 起点~1,120m先まで 幅員4.0m |
| | のこぎりやま(おおさわいり) 鋸山(大沢入) | 公共 | 3.6 | 6,780 | 6,780 | 6,780 | — | 6,780 | ※檜原村に接続 |
| | みすねざわ 水根沢 | 公共 | 2.8 | 1,221 | 1,221 | 1,221 | — | 1,221 | |
| | みねだに 峰谷 | 公共 | 3.6~4.0 | 2,546 | 2,546 | 2,546 | — | 2,546 | |
| | いりがわ 入川 | 公共 | 3.6~4.0 | 651 | 651 | 651 | — | 651 | S47.3月 町道へ移管 (1,291m) |
| | こなかざわ 小中沢 | 公共 | 4.0 | 3,916 | 3,916 | 3,916 | — | 3,916 | |
| | うめざわすん 梅沢寸庭 | 公共 | 3.0 | 3,837 | 3,837 | 3,837 | — | 3,837 | |
| | こいざわ 越沢 | 公共 | 4.0 | 1,721 | 1,721 | 1,570 | 151 | 1,721 | |
| | うなざわ 海沢 | 公共 | 3.6~4.0 | 4,895 | 3,658 1,237 | 3,658 1,237 | — | 3,658 1,237 | H3.10月 町林道へ移管 (1,237m) |
| | おおたば 大丹波 | 公共・林構 | 4.0 | 4,225 | 4,225 | 4,225 | — | 4,225 | |
| | にしかわ 西川 | 公共 | 3.6~4.0 | 4,830 | 4,830 | 4,709 | 121 | 4,830 | |
| | みすね 水根 | 公共 | 3.6~4.0 | 1,125 | 1,125 | 1,125 | — | 1,125 | S59.1月 町林道へ移管 (1,125m) |
| | おくさわ 奥沢 | 林構 | 3.6~4.0 | 3,522 | 3,522 | 3,522 | — | 3,522 | S63.8月 町林道へ移管 (1,210m) |
| | いり イヤ入 | 公共 | 2.8 | 1,315 | 1,315 | 1,315 | — | 1,315 | H2.8月 町林道へ移管 (1,315m) |
| | あてらざわ 安寺沢 | 林総・公共 | 3.6~4.0 | 1,713 | 1,713 | 1,713 | — | 1,713 | |
| | ぼうず 坊主 | 林総 | 4.0 | 900 | 900 | 900 | — | 900 | |
| | みね 峰 | 公共・林総 | 3.0 | 5,058 | 5,058 | 5,058 | — | 5,058 | (作業道) |
| | にっぱら 日原 | 公共 | 3.0 | 1,730 | 1,730 | 1,730 | — | 1,730 | (作業道) |
| | とちより 栃寄 | 林構・ 林総・都単 | 3.6~4.0 | 3,200 | 3,200 | 3,200 | — | 3,200 | |
| | たんざぶろうすん 丹三郎寸庭 | 林構・林総 | 4.0 | 1,141 | 1,141 | 1,141 | — | 1,141 | |
| | おおか 大加 | 林構・林総 | 3.6 | 618 | 618 | 618 | — | 618 | |
| | すんにわ 寸庭 | 林構 | 4.0 | 2,197 | 2,197 | 2,197 | — | 2,197 | |
| | せみざわ 蟬沢 | 林構 | 3.6 | 660 | 660 | 660 | — | 660 | |
| | うめざわ 梅沢 | 林構 | 3.0 | 820 | 820 | 820 | — | 820 | |
| | しろまる 白丸 | 林構・都単 | 3.0~3.6 | 902 | 902 | 902 | — | 902 | |
| | ぬまざわ 沼沢 | 都単 | 3.0 | 819 | 819 | 819 | — | 819 | |
| | とけ 登計 | 都単 | 3.0 | 853 | 853 | 853 | — | 853 | S62.3月町林道へ移管 (853m) |
| | みさわ 三沢 | 都単 | 4.0 | 500 | 500 | 500 | — | 500 | |
| | いどいり 井戸入 | 都単 | 3.0~4.0 | 2,381 | 645 1,736 | 645 1,736 | — | 645 1,736 | |
| | おおなら 大櫓 | 都単 | 3.6 | 638 | 283 355 | 283 355 | — | 283 355 | 海沢線の支線 |
| | くまざわ 熊沢 | 林構・都単 | 3.0~4.0 | 1,550 | 1,550 | 1,550 | — | 1,550 | |
| | とけおおか 登計大加 | 公共 | 3.0 | 840 | 840 | 840 | — | 840 | (作業道) |
| | さいちらぎ 槐木 | 都単 | 4.0 | 552 | 552 | 552 | — | 552 | |
| | きみだいら 君平 | 公共 | 4.0 | 860 | 860 | 860 | — | 860 | |
| | なざか 名坂 | 都単 | 3.7 | 1,250 | 1,250 | 1,250 | — | 1,250 | |
| | 奥多摩町 計 | 46路線 | 都19路線 町27路線 | 114,677 | 70,169 44,508 | 70,018 44,387 | 151 121 | 70,169 44,508 | 海沢・井戸入・大櫓は2 路線でカウント |

(6) 林道路線別開設実績 (2/6)

| 所在地 | 路線名 | 事業区分 | 幅員 (m) | 総延長 (m) | 管理者別内訳 東京都管理 市町村管理 | 開設実績 (m) | | | 摘要 |
|--------------|-----------------------|-------------|-----------------------|---------------|--------------------------|--------------------------|----------------|--------------------------|--|
| | | | | | | 2年度末まで | 3年度実績 | 計 | |
| 青 梅 市 | なちやぎり | 公共 | 3.6~4.0 | 4,236 | 4,236 — | — | 4,236 | — | |
| | ときわ 常盤 | 公共 | 4.0 | 3,068 | 3,068 — | — | 3,068 | — | |
| | たかつとわり 高土戸入 | 公共 | 3.6~4.0 | 2,223 | 940 1,283 | — | 940 | 1,283 | |
| | おおいり(そばざわ) 大入(組端沢) | 公共 | 3.6~4.0 | 4,540 | 4,540 — | — | 4,540 | — | H12.11月 市道へ移管(142m) ※日の出町に接続 |
| | みむろ 三室 | 公共 | 4.0 | 1,000 | 1,000 — | — | 1,000 | — | H6.5月 市林道へ移管 (1,000m) |
| | ことざわ 琴沢 | 公共 | 4.0 | 411 | 411 — | — | 411 | — | S53.4月 市林道へ移管(1,460m) S57.10月 市道へ編入(1,049m) |
| | くわだいら 栗平 | 公共 | 4.0 | 2,884 | — | 2,884 | — | — | |
| | かみとちや 上栞谷 | 公共 | 3.0~4.0 | 1,130 | 1,130 — | — | 1,130 | — | |
| | ぜんごやつ 善吾谷津 | 公共 | 3.6 | 830 | 830 — | — | 830 | — | |
| | やまかみと 山の神戸 | 公共 | 3.6 | 820 | 820 — | — | 820 | — | |
| | かやお 萱尾 | 林構・市単 | 4.0 | 690 | 690 — | — | 690 | — | |
| | ひらみぞ 平溝 | 都単 | 3.5~3.6 | 470 | 470 — | — | 470 | — | S53.4月 青梅市へ移管(550m) S53 市道へ編入(80m) |
| | あらた 荒田 | 都単 | 4.0 | 614 | 614 — | — | 614 | — | |
| | いしがみり 石神入 | 都単 | 2.5~3.6 | 1,400 | 1,400 — | — | 1,400 | — | S63.8月 市林道へ移管(800m) S63 市管理道路を編入(600m) |
| | くろにた 黒仁田 | 市単 | 2.5~3.6 | 1,035 | 1,035 — | — | 1,035 | — | |
| | くろにたしせん 黒仁田支線 | 市単・都単 | 4.0 | 750 | — | 750 | — | — | |
| | たきなり 滝成 | 市単 | 4.0 | 181 | 181 — | — | 181 | — | |
| | たきざわ 滝の沢 | 市単 | 2.5 | 676 | 676 — | — | 676 | — | |
| | まつき 松の木 | 市単 | 4.0 | 560 | 560 — | — | 560 | — | |
| | ひのきいわ 檜岩 | 市単 | 2.8~3.0 | 909 | 909 — | — | 909 | — | |
| | てんぐいわ 天狗岩 | 市単 | 3.0 | 569 | 569 — | — | 569 | — | |
| | いまい 今井 | 市単 | 3.0 | 919 | 919 — | — | 919 | — | |
| | にほだけ 二本竹 | 市単 | 2.5 | 2,260 | 2,260 — | — | 2,260 | — | |
| | まさざわ 正沢 | 市単 | 3.0 | 521 | 521 — | — | 521 | — | |
| | なつざわ 夏沢 | 市単 | 3.0 | 1,407 | 1,407 — | — | 1,407 | — | |
| | かやう 肝要 | 市単 | 3.0 | 704 | 704 — | — | 704 | — | |
| | ふき 伏木 | 市単 | 3.0 | 160 | 160 — | — | 160 | — | |
| | わだ 和田 | 市単 | 2.5 | 400 | 400 — | — | 400 | — | |
| | なみきり 並木入 | 市単 | 2.5 | 300 | 300 — | — | 300 | — | |
| | てんじんいわ 天神入 | 市単・都単 | 3.0 | 689 | 689 — | — | 689 | — | |
| | あおい 青潤 | 市単 | 2.0 | 470 | 470 — | — | 470 | — | |
| | やくぼ 谷久保 | 市単 | 3.0 | 1,276 | 1,276 — | — | 1,276 | — | |
| | にしじょう 西城 | 市単 | 2.5 | 800 | 800 — | — | 800 | — | |
| | しもじくわい 下宿入 | 市単 | 2.2 | 700 | 700 — | — | 700 | — | |
| | ながきわ 長沢入 | 市単 | 1.8 | 800 | 800 — | — | 800 | — | |
| | にほだけしせん 二本竹支線 | 市単 | 3.0 | 513 | 513 — | — | 513 | — | |
| | まさざわ 正木沢 | 市単 | 3.0 | 600 | 600 — | — | 600 | — | |
| | こまぎの 駒木野 | 市単 | 3.0 | 800 | 800 — | — | 800 | — | |
| | こまぎの 駒木野 2 | 市単 | 1.8 | 465 | 465 — | — | 465 | — | |
| | こまぎの 駒木野 3 | 市単 | 3.0 | 369 | 369 — | — | 369 | — | |
| みかどぐち 三門口 | 市単 | 3.0 | 293 | 293 — | — | 293 | — | | |
| やごや 八子谷 | 市単 | 3.0 | 283 | 283 — | — | 283 | — | | |
| まびきざわ 馬引沢 | 市単・国庫 | 3.0 | 1,548 | 1,548 — | — | 1,548 | — | (作業道) | |
| 青梅市 計 | | 44路線 | 都4路線 市40路線 | 45,273 | 12,784 32,489 | 12,784 32,489 | 0 0 | 12,784 32,489 | 高土戸入は2路線でカ ウント |

(6) 林道路線別開設実績 (3/6)

| 所在地 | 路線名 | 事業区分 | 幅員 (m) | 総延長 (m) | 管理者別内訳 | 開設実績 (m) | | | 摘要 | |
|---------------------------------|---------------------------------|-------------|------------------------|---------------|--------------------------|--------------------------|----------------|--------------------------|---|------------------------|
| | | | | | 東京都管理 市町村管理 | 2年度末まで | 3年度実績 | 計 | | |
| 西 多 摩 郡 檜 原 村 | のこぎりやま 鏡山 | 公共 | 3.6 | 6,527 | 5,611 916 | 5,611 916 | 5,611 916 | 5,611 916 | S37.3月村道へ (300m)、S62.8月村林 | |
| | みと 水の戸 | 公共 | 2.8 | 1,315 | 856 459 | 856 459 | 856 459 | 856 459 | S62.8月 村林道へ移管(459m) | |
| | こいわ 小岩 | 公共 | 3.0~4.0 | 3,762 | 3,155 607 | 3,155 607 | 3,155 607 | 3,155 607 | | |
| | いりましら 入間白岩 | 公共・都単 | 4.0 | 6,493 | 6,493 - | 6,493 - | 6,493 - | 6,493 - | H10.8月 都林道へ移管 (1,348m) | |
| | やざわ 矢沢 | 公共 | 3.6 | 3,969 | 3,969 - | 3,969 - | 3,969 - | 3,969 - | | |
| | くまくら 熊倉 | 公共 | 4.0 | 1,514 | 1,514 - | 1,514 - | 1,514 - | 1,514 - | | |
| | うずしき 笛吹 | 公共 | 2.8 | 1,180 | 1,180 - | 1,180 - | 1,180 - | 1,180 - | | |
| | もりさわ 森沢 | 公共 | 2.8~3.6 | 1,291 | 1,040 251 | 1,040 251 | 1,040 251 | 1,040 251 | | |
| | ぼんどう 板東沢丹田 | 公共 | 4.0 | 6,389 | 6,389 - | 6,389 - | 6,389 - | 6,389 - | | |
| | ごぜんやま 御前山 | 都単 | 4.0 | 544 | 544 - | 544 - | 544 - | 544 - | | |
| | せんげん 浅間 | 公共・都単 | 4.0 | 3,949 | 3,949 - | 3,949 - | 3,949 - | 3,949 - | S55.4月 村林道へ移管 (3,949m) | |
| | こぎか 小坂志 | 公共・都単 | 3.6~4.0 | 3,096 | 3,096 - | 3,096 - | 3,096 - | 3,096 - | S46.3月 村道へ移管(686m) S46 村林道へ移管(1,942m) | |
| | みなみさわ 南沢 | 公共・林構 | 3.6 | 963 | 963 - | 963 - | 963 - | 963 - | S52.3月 村林道へ移管 (503m) | |
| | つぎ 月夜見 | 公共 | 4.0 | 2,296 | 2,296 - | 2,296 - | 2,296 - | 2,296 - | | |
| | いでの 出野 | 林構 | 3.0 | 790 | 790 - | 790 - | 790 - | 790 - | | |
| | うまなち 馬道 | 林構 | 3.0 | 533 | 533 - | 533 - | 533 - | 533 - | | |
| | やなぎさわ 柳沢 | 公共・都単 | 3.6 | 884 | 884 - | 884 - | 884 - | 884 - | 作業道含む | |
| | よくら 横倉 | 林構 | 3.0 | 600 | 600 - | 600 - | 600 - | 600 - | | |
| | やわりさわ 八割沢 | 林構 | 3.0 | 550 | 550 - | 550 - | 550 - | 550 - | | |
| | まんなり 万成 | 林構 | 3.6 | 683 | 683 - | 683 - | 683 - | 683 - | | |
| | ゆくぼ 湯久保 | 林構 | 3.0 | 807 | 807 - | 807 - | 807 - | 807 - | | |
| | かみだいら 上平 | 林構・都単 | 3.6 | 1,735 | 1,735 - | 1,735 - | 1,735 - | 1,735 - | | |
| | いりさわ 入沢 | 都単 | 4.0 | 2,407 | 2,407 - | 2,407 - | 2,407 - | 2,407 - | | |
| | かざはり 風張 | 都単 | 3.6~4.0 | 2,822 | 2,822 - | 2,822 - | 2,822 - | 2,822 - | | |
| | なかみわだいら 中峰平 | 都単 | 3.6 | 1,087 | 1,087 - | 1,087 - | 1,087 - | 1,087 - | | |
| | せとさわ 瀬戸沢 | 都単 | 3.0~3.6 | 1,518 | 1,518 - | 1,518 - | 1,518 - | 1,518 - | | |
| | ささのむかい 笹野向 | 公共・都単 | 4.0 | 2,396 | 2,396 - | 2,396 - | 2,396 - | 2,396 - | | |
| | くひかけ 倉掛 | 公共 | 3.0 | 500 | 500 - | 500 - | 500 - | 500 - | (作業道) | |
| | あかいざわ 赤井沢 | 公共 | 3.0 | 1,354 | 1,354 - | 1,354 - | 1,354 - | 1,354 - | | |
| | たてやま 立山 | 都単 | 3.7 | 866 | 866 - | 866 - | 866 - | 866 - | | |
| | 檜原村 計 | 34路線 | 都10路線 村24路線 | 62,820 | 30,751 32,069 | 30,751 32,069 | 0 0 | 30,751 32,069 | 鏡山・小岩・森沢・水の 戸は2路線でカウント | |
| | 西 多 摩 郡 檜 原 村 | ぼんぼり 盆堀 | 公共 | 3.6~4.0 | 5,139 | 5,139 - | 5,139 - | 5,139 - | 5,139 - | S48.10月 市林道へ移管(500m) |
| | | きかさわ 坂沢 | 都単 | 3.6 | 36 | 36 - | 36 - | 36 - | 36 - | S29.11月 西沢入に編入(1,580m) |
| | | かがみさわ 鏡沢 | 公共 | 4.0 | 272 | 272 - | 272 - | 272 - | 272 - | |
| ほしたけ 星竹 | | 公共・都単 | 3.6~4.0 | 2,865 | 2,196 669 | 2,196 669 | 2,196 669 | 2,196 669 | | |
| みたけ 御岳 | | 公共 | 3.0~4.0 | 2,109 | 2,109 - | 2,109 - | 2,109 - | 2,109 - | | |
| おおだけ 大岳 | | 公共 | 3.6~4.0 | 2,753 | 2,753 - | 2,753 - | 2,753 - | 2,753 - | | |
| かみよせ 刈寄 | | 公共 | 3.6 | 2,561 | 2,561 - | 2,561 - | 2,561 - | 2,561 - | | |
| にしざわり 西沢入 | | 公共 | 3.6~4.0 | 2,050 | 2,050 - | 2,050 - | 2,050 - | 2,050 - | S29.11月 鏡沢から編入(1,580m) S29.11月 三ツ合から編入(470m) | |
| ふかさわ 深沢 | | 公共・都単 | 3.6 | 2,392 | 1,607 785 | 1,607 785 | 1,607 785 | 1,607 785 | | |
| ちがさわ 千ヶ沢 | | 公共 | 3.6 | 1,384 | 1,384 - | 1,384 - | 1,384 - | 1,384 - | | |
| ばんざわ 伝名沢 | | 公共・都単 | 4.0 | 1,752 | 1,752 - | 1,752 - | 1,752 - | 1,752 - | S61.10月 市林道へ移管 (1,752m) | |
| ほうざわ 宝沢 | | 公共・都単 | 3.6~4.0 | 2,984 | 2,984 - | 2,984 - | 2,984 - | 2,984 - | S60.7月 市林道へ移管 (1,234m) | |
| よこさわ 横沢・小机 | | 林構・林総 | 3.6 | 1,540 | 1,540 - | 1,540 - | 1,540 - | 1,540 - | | |
| おおさわ 大沢 | | 林構 | 3.6 | 755 | 755 - | 755 - | 755 - | 755 - | | |

(6) 林道路線別開設実績 (4/6)

| 所在地 | 路線名 | 事業区分 | 幅員 (m) | 総延長 (m) | 管理者別内訳 東京都管理 市町村管理 | 開設実績 (m) | | | 摘要 | |
|----------------|----------------|-------------|-------------|---------------|--------------------------|---------------|---------------|---------------------|--|-----------|
| | | | | | | 2年度末まで | 3年度実績 | 計 | | |
| あきる野市 | いしはら石原 | 林構・林総 | 3.0 | 815 | 815 | 815 | 815 | 815 | | |
| | みなみざわ南沢 | 林構・都単 | 3.0~4.0 | 2,635 | 2,635 | 2,635 | 2,635 | 2,635 | ※82.2月 市林道へ移管(1,024m) ※22市道及び作業道を林道へ編入 | |
| | いしにた石仁田 | 林構 | 2.8~3.0 | 790 | 790 | 790 | 790 | 790 | | |
| | みつごう三ッ谷 | 都単 | 3.6 | 368 | 368 | 368 | 368 | 368 | ※5.10月 市林道へ移管・編入(838m) ※29.11月 西沢入へ編入(470m) | |
| | たるさわ樽沢 | 都単 | 3.6 | 949 | 949 | 949 | 949 | 949 | | |
| | ほんぼり盆堀 | 公共・都単 | 4.0 | 1,580 | 1,580 | 1,580 | 1,580 | 1,580 | ※23.4月 市作業道を編入(1,000m) 都管理(盆堀線)の支線 作業道(1,080m)含む | |
| | はしざわ橋沢 | 公共・都単 | 3.0 | 1,670 | 1,670 | 1,670 | 1,670 | 1,670 | | |
| | しやうにゆうどうざわ鍾乳洞沢 | 公共 | 4.0 | 1,167 | 1,167 | 1,167 | 1,167 | 1,167 | | |
| おおさわ大ナベリ沢 | 都単 | 3.0 | 80 | 80 | 0 | 80 | 80 | | | |
| あきる野市 計 | | 25路線 | | 38,646 | 20,107 | 20,107 | 0 | 20,107 | 星竹・深沢は2路線で カウント | |
| | | | | | 18,539 | 18,459 | 80 | 18,539 | | |
| 西多摩郡 | おおいり大入 | 公共 | 3.6~4.0 | 2,498 | 2,498 | 2,498 | 2,498 | 2,498 | ※7.1月 町道へ移管(502m) ※青梅市に接続 | |
| | うめき梅の木 | 公共 | 4.0 | 4,295 | 4,295 | 4,295 | 4,295 | 4,295 | | |
| | だいさわ台沢 | 公共・都単 | 4.0 | 4,349 | 4,349 | 4,349 | 4,349 | 4,349 | ※2.3月 町林道へ移管 | |
| | にしにいり西の入オオバ沢 | 林構・都単 | 4.0 | 3,368 | 3,368 | 3,368 | 3,368 | 3,368 | | |
| | ふどざわ不動沢 | 林構・都単 | 4.0 | 644 | 644 | 644 | 644 | 644 | | |
| | やけいわざわ焼岩沢 | 林構・都単 | 3.0~3.6 | 1,622 | 1,622 | 1,622 | 1,622 | 1,622 | | |
| | いしがみざわ石神沢 | 都単 | 3.6 | 242 | 242 | 242 | 242 | 242 | | |
| | おおばいり大場入 | 都単 | 2.8~3.6 | 606 | 606 | 606 | 606 | 606 | ※元.7月 町林道へ移管(606m) | |
| | かんよういり肝要入 | 林構・都単 | 3.0~3.6 | 1,019 | 1,019 | 1,019 | 1,019 | 1,019 | ※3.9月 町林道へ移管(479m) (作業道) | |
| | タルクボ | 都単 | 3.0 | 2,184 | 2,184 | 2,184 | 2,184 | 2,184 | | |
| 日出町 | たかさしいり高指入 | 町単 | 3.0 | 245 | 245 | 245 | 245 | 245 | | |
| | みかんざわ | 町単 | 4.0 | 656 | 656 | 656 | 656 | 656 | | |
| | まつおざわ松尾沢 | 町単 | 2.7 | 800 | 800 | 800 | 800 | 800 | | |
| | こうみょういり光明寺入 | 町単 | 2.7 | 430 | 430 | 430 | 430 | 430 | | |
| | あそやま麻生山 | 公共・都単 | 3.0 | 3,203 | 3,203 | 3,203 | 3,203 | 3,203 | (作業道) | |
| | さじかみいり幸神入 | 公共 | 3.0 | 860 | 860 | 860 | 860 | 860 | (作業道) | |
| | やこうざわ矢越沢 | 公共・都単 | 3.0 | 995 | 995 | 995 | 995 | 995 | (作業道) | |
| | かざまきいり風巻入 | 公共・都単 | 3.0 | 1,785 | 1,785 | 1,785 | 1,785 | 1,785 | (作業道) | |
| | ひやまじ檜山路 | 公共 | 3.0 | 547 | 547 | 547 | 547 | 547 | (作業道) | |
| | たきさわ滝の沢 | 公共 | 3.0 | 347 | 347 | 347 | 347 | 347 | (作業道) | |
| 八王子市 | くるみざす久留見指 | 公共・都単 | 3.0~4.0 | 576 | 576 | 576 | 576 | 576 | (作業道) | |
| | ぶんかもり文化の森 | 町単 | 4.0 | 320 | 320 | 320 | 320 | 320 | | |
| | いしはらおき石原沖 | 都単 | 3.0 | 1,510 | 1,510 | 1,510 | 1,510 | 1,510 | | |
| | かつぼうやま勝峰山 | 都単 | 4.0 | 1,729 | 1,729 | 1,729 | 1,729 | 1,729 | | |
| | 日の出町 計 | | 24路線 | | 34,830 | 6,793 | 6,793 | 0 | 6,793 | |
| | | | | | | 28,037 | 28,037 | 0 | 28,037 | |
| | 八王子市 | ほんぼり盆堀 | 公共 | 4.0 | 4,773 | 4,773 | 4,773 | 4,773 | 4,773 | ※あきる野市に接続 |
| | | だいが醍醐 | 公共 | 3.0~4.0 | 5,215 | 5,215 | 5,215 | 5,215 | 5,215 | |
| | | じんば陣馬 | 都単 | 4.0 | 181 | 181 | 181 | 181 | 181 | |
| | | くぬぎざわ | 都単 | 3.6 | 948 | 948 | 948 | 948 | 948 | |
| きたつちよきざわ北土代沢 | | 公共 | 3.6 | 1,690 | 1,690 | 1,690 | 1,690 | 1,690 | | |
| みなみつちよきざわ南土代沢 | | 公共 | 3.6 | 1,119 | 969 150 | 969 150 | 969 150 | 969 150 | | |
| こまきの駒木野 | | 公共 | 3.6 | 1,210 | 1,210 | 1,210 | 1,210 | 1,210 | | |
| ににくさわ | | 公共 | 2.8~4.0 | 1,325 | 1,325 | 1,325 | 1,325 | 1,325 | [295] 起点~380m先まで 幅員4.0m | |
| かこさわ鹿の子沢 | | 公共 | 3.6 | 1,255 | 1,255 | 1,255 | 1,255 | 1,255 | | |
| こうじやまいり糺谷山入 | 公共 | 3.0~4.0 | 1,489 | 1,489 | 1,489 | 1,489 | 1,489 | ※45 農道へ編入 (237m) | | |

(6) 林道路線別開設実績 (5/6)

| 所在地 | 路線名 | 事業区分 | 幅員 (m) | 総延長 (m) | 管理者別内訳 | | 開設実績 (m) | | | 摘要 |
|------------------|-------------------------|------------|---------|----------------|----------------|----------------|----------------|---------------|----------------|--|
| | | | | | 東京都管理 | 市町村管理 | 2年度末まで | 3年度実績 | 計 | |
| 八王子市 | ひろまち 広町 | 都単 | 3.0 | 716 | 716 | — | 716 | — | 716 | H9.10月 廃道 (100m) |
| | こげさわ 木下沢 | 公共 | 3.0 | 1,903 | 1,903 | — | 1,903 | — | 1,903 | S45 市道に移管 (273m) |
| | ひかげ 日影 | 公共 | 3.0 | 2,098 | 2,098 | — | 2,098 | — | 2,098 | — |
| | なつぎわ 三ツ沢 | 公共 | 2.8 | 1,731 | 1,731 | — | 1,731 | — | 1,731 | — |
| | なか さわ 中の沢 | 公共 | 2.8 | 958 | 958 | — | 958 | — | 958 | — |
| | くらぼねざわ 鞍骨沢 | 公共 | 2.8~4.0 | 950 | 950 | — | 950 | — | 950 | — |
| | なんごう 南郷 | 公共 | 4.0 | 1,561 | 1,561 | — | 1,561 | — | 1,561 | — |
| | おつ 小津 | 公共 | 3.6 | 1,514 | 1,514 | — | 1,514 | — | 1,514 | S37 市道へ移管 (1,045m) H4.5月 市林道へ移管 (1,514m) |
| | にしさわ 西沢 | 公共 | 3.6 | 493 | 493 | — | 493 | — | 493 | S46.12月 市林道へ移管 (493m) S57.5月 用途変更 (813m) |
| | ほぶいり 羽生入 | 公共 | 3.6 | 663 | 663 | — | 663 | — | 663 | — |
| | いまくま 今熊 | 都単 | 3.6 | 645 | 645 | — | 645 | — | 645 | — |
| | みょうがさわ 若荷沢 | 都単 | 3.6 | 304 | 304 | — | 304 | — | 304 | — |
| | ひのきさわ 松の沢 | 都単 | 3.6 | 314 | 314 | — | 314 | — | 314 | — |
| | ななつくぼ 七ッ久保 | 都単 | 3.6 | 261 | 261 | — | 261 | — | 261 | — |
| | みょうおう 明王 | 公共 | 3.6 | 1,013 | 1,013 | — | 1,013 | — | 1,013 | S52.3月 市林道へ移管 (1,363m) S52.3月 市農道へ編入 (350m) |
| | おお さわ 大たな沢 | 都単 | 3.6 | 156 | 156 | — | 156 | — | 156 | — |
| | に さわ 二の沢 | 都単 | 4.0 | 331 | 331 | — | 331 | — | 331 | — |
| | みょうおうさわ さわ 明王沢 (のの沢) | 都単 | 3.0 | 250 | 250 | — | 250 | — | 250 | — |
| | なかさわ 中沢 | 公共 | 3.6 | 894 | 894 | — | 894 | — | 894 | — |
| | おつおおさわ 小津大沢 | 都単 | 3.3 | 335 | 335 | — | 335 | — | 335 | — |
| さん さわ 三の沢 | 市単 | 2.7 | 237 | 237 | — | 237 | — | 237 | — | |
| 八王子市 計 | 32路線 | | | 36,532 | 28,972 | 7,560 | 28,972 | 0 | 28,972 | 南士代沢は2路線でカウント |
| 多摩地域 合計 | 205路線 | | | 332,778 | 169,576 | 163,202 | 169,425 | 151 | 169,576 | 内、管理が都と市町村で重複する路線 (11) 内、管理が2市町村にまたがる路線 (9) |
| 伊豆諸島地域の林道 | | | | | | | | | | |
| 大島町 | せんづ 泉津 | 公共 | 3.0 | 4,254 | 4,254 | — | 4,254 | — | 4,254 | S62.8月 町道へ移管 (446m) |
| | もとまち(きた) 元町(北) | 公共 | 4.0 | 2,011 | 2,011 | — | 2,011 | — | 2,011 | H5.5月 一部廃道 (1,570m) |
| | もとまち(みなみ) 元町(南) | 公共 | 3.6~4.0 | 3,590 | 3,590 | — | 3,590 | — | 3,590 | — |
| | のまし 野増 | 公共 | 4.0 | 3,966 | 3,966 | — | 3,966 | — | 3,966 | — |
| | まぶし 間伏 | 公共 | 3.6~4.0 | 7,860 | 7,860 | — | 7,860 | — | 7,860 | S52 町道へ移管 (830m) H2 町道へ移管 (910m) |
| | 大島町 計 | 5路線 | | | 21,681 | 21,681 | 0 | 21,681 | 0 | 21,681 |
| 利島村 | みやざわ 宮沢 | 都単 | 4.0 | 1,522 | 1,522 | — | 1,522 | — | 1,522 | — |
| | 利島村 計 | 1路線 | | | 1,522 | 1,522 | 0 | 0 | 1,522 | |
| 新島村 | あつちやま 阿土山 | 公共 | 3.6 | 1,518 | 1,518 | — | 1,518 | — | 1,518 | H19.9月 一部廃道 (550m) |
| | むかいやま 向山 | 公共 | 4.0 | 3,003 | 3,003 | — | 3,003 | — | 3,003 | — |
| | なかみち 中道 | 都単 | 3.6 | 891 | 891 | — | 891 | — | 891 | — |
| | みやつかやま 宮塚山 | 都単 | 4.0 | 380 | 380 | — | 380 | — | 380 | — |
| | 新島村 計 | 4路線 | | | 5,792 | 4,274 | 1,518 | 4,274 | 0 | 4,274 |
| 神津島村 | てんじょうさん 天上山 | 公共 | 3.0~4.0 | 6,336 | 6,336 | — | 6,336 | — | 6,336 | — |
| | こうべやま 神戸山 | 公共 | 3.0 | 1,932 | 1,932 | — | 1,932 | — | 1,932 | — |
| | みやつかやま 宮塚山 | 公共 | 4.0 | 2,210 | 2,210 | — | 2,210 | — | 2,210 | — |
| | 神津島村 計 | 3路線 | | | 10,478 | 10,478 | 0 | 10,478 | 0 | 10,478 |
| 三宅村 | おやまかんじょう 雄山環状 | 公共 | 3.6~4.0 | 20,809 | 20,809 | — | 20,809 | — | 20,809 | S58 阿古から編入 (879m) |
| | あ 阿古 | 公共 | 3.6~4.0 | 2,377 | 2,377 | — | 2,377 | — | 2,377 | S54 村道へ移管 (3,900m) S58 雄山環状へ編入 (879m) |
| | つばた 坪田 | 公共 | 4.0 | 1,347 | 1,347 | — | 1,347 | — | 1,347 | — |
| | とさ 土佐 | 公共 | 3.6~4.0 | 3,180 | 3,180 | — | 3,180 | — | 3,180 | — |

(6) 林道路線別開設実績 (6/6)

| 所在地 | 路線名 | 事業区分 | 幅員 (m) | 総延長 (m) | 管理者別内訳 | | 開設実績 (m) | | | 摘要 | |
|---|----------------|----------------------|---------------------------|----------------|----------------------------|----------------------------|---------------|---------------------------|----------------------------|---|--|
| | | | | | 東京都管理 | 市町村管理 | 2年度末まで | 3年度実績 | 計 | | |
| 三宅村 | いがや伊ヶ谷 | 公共 | 3.6~4.0 | 2,539 | 2,539 | — | 2,539 | — | — | | |
| | かみつき神着 | 公共・都単 | 3.6~4.0 | 2,965 | 2,965 | — | 2,965 | — | — | H25.8月 都林道へ移管(120m) | |
| | さんみや三の宮 | 都単 | 4.0 | 1,900 | 1,900 | — | 1,900 | — | — | | |
| | なんど南戸 | 公共 | 3.6~4.0 | 3,077 | 3,077 | — | 3,077 | — | — | | |
| | かみやま上山 | 公共 | 4.0 | 1,977 | 1,977 | — | 1,977 | — | — | | |
| | しみず清水 | 公共 | 4.0 | 4,528 | — | — | — | — | — | | |
| | 三宅村 計 | 10路線 | 都8路線 村2路線 | 44,699 | 38,194 6,505 | 38,194 6,505 | 0 | 38,194 6,505 | 0 | | |
| 御蔵島村 | くろさきかお黒崎高尾 | 公共 | 3.0~4.0 | 5,582 | 5,582 | — | 5,582 | — | — | H11.3月都道へ移管(418m) | |
| | とりお鳥の尾 | 公共 | 3.0~4.0 | 1,675 | 1,449 226 | — | 1,449 226 | — | — | | |
| | 御蔵島村 計 | 3路線 | 都2路線 村1路線 | 7,257 | 7,031 226 | 7,031 226 | 0 | 7,031 226 | 0 | 鳥の尾は2路線でカウント | |
| 八丈町 | ふじかんじょう富士環状 | 公共 | 3.6~4.0 | 9,210 | 9,210 | — | 9,210 | — | — | H17.7月 町道へ移管(771m) H26.11月 町道へ移管(330m) | |
| | ひがしやま東山 | 公共 | 4.0 | 3,757 | 3,757 | — | 3,757 | — | — | | |
| | ふじじゅうだん富士縦断 | 公共 | 3.6~4.0 | 1,802 | 1,802 | — | 1,802 | — | — | S59 町道へ移管(1,084m) H12.11月 町道へ移管(390m) | |
| | みはら三原 | 公共 | 3.6~4.0 | 13,485 | 13,485 | — | 13,485 | — | — | H21.6月 町道へ移管(1,260m) | |
| | きわこん沢 | 公共 | 3.6~4.0 | 7,341 | 7,341 | — | 7,341 | — | — | H26.11月 町道へ移管(175m) | |
| | さんごうた三郷田 | 公共 | 4.0 | 2,644 | 2,644 | — | 2,644 | — | — | | |
| | かみがわ鴨川 | 公共 | 4.0 | 3,180 | 3,180 | — | 3,180 | — | — | | |
| | 八丈町 計 | 8路線 | 都6路線 町2路線 | 41,818 | 38,239 3,579 | 38,239 3,579 | 0 | 38,239 3,579 | 0 | | |
| 青ヶ島村 | | | | | | | | | | | |
| | 青ヶ島村 計 | 0路線 | 都0路線 村0路線 | 0 | 0 | 0 | 0 | 0 | 0 | 丸山線H17.12月村道移管 | |
| 伊豆諸島 計 | | 34路線 | 都25路線 町村9路線 | 133,247 | 117,141 16,106 | 117,141 16,106 | 0 | 117,141 16,106 | 0 | 外、管理が都と市町村で重複する路線(1) | |
| 東京都水道局管理林道 | | | | | | | | | | | |
| 甲州市 | いちのせいの瀬 | 公共 | 3.6~4.0 | 12,338 | 12,338 | — | 12,338 | — | — | | |
| | おお大ダル | 公共 | 4.0 | 13,504 | 13,504 | — | 13,504 | — | — | | |
| | さんしよざわ山椒沢 | 都単 | 3.6 | 1,276 | 1,276 | — | 1,276 | — | — | | |
| | かさとり笠取 | 融資 | 3.5 | 3,730 | 3,730 | — | 3,730 | — | — | | |
| | 甲州市 計 | 5路線 | 都5路線 市0路線 | 41,592 | 41,592 | 0 | 41,592 | 0 | 41,592 | 0 | |
| 丹波山村 | せんすいほこてやま泉水横手山 | 公共 | 4.0 | 3,735 | 3,735 | — | 3,735 | — | — | ※甲州市に接続 | |
| | ろろやま後山 | 公共 | 3.5 | 6,384 | 6,384 | — | 6,384 | — | — | S59.1月 一部村道へ移管 | |
| | 丹波山村 計 | 3路線 | 都3路線 村0路線 | 10,659 | 10,659 | 0 | 10,659 | 0 | 10,659 | 0 | |
| 小菅村 | こすげ小菅 | 公共 | 3.5~3.6 | 3,375 | 3,375 | — | 3,375 | — | — | | |
| 小菅山村 計 | 1路線 | 都1路線 村0路線 | 3,375 | 3,375 | 0 | 3,375 | 0 | 3,375 | 0 | | |
| 山梨県 計 | | 9路線 | 都9路線 市村0路線 | 55,626 | 55,626 | 0 | 55,626 | 0 | 55,626 | 0 | 外、管理が2市町村にまたがる路線(1) |
| ①内地 計 | | | | | | | | | | | |
| ①内地 計 | | 205路線 | 都62路線 市町村143路線 | 332,778 | 169,576 163,202 | 169,425 163,001 | [295] | 151 201 | 169,576 163,202 | [0] | 外、管理が都と市町村で重複する路線(1) 外、管理が2市町村にまたがる路線(3) |
| ②離島 計 | | 34路線 | 都25路線 町村9路線 | 133,247 | 117,141 16,106 | 117,141 16,106 | 0 | 117,141 16,106 | 0 | 外、管理が都と市町村で重複する路線(1) | |
| ①+②=③ 東京都分 計 | | 239路線 | 都87路線 市町村152路線 | 466,025 | 286,717 179,308 | 286,566 179,107 | [295] | 151 201 | 286,717 179,308 | [0] | 外、管理が都と市町村で重複する路線(1)(2) 外、管理が2市町村にまたがる路線(3) |
| ④山梨県分 計 | | 9路線 | 都9路線 市村0路線 | 55,626 | 55,626 | 55,626 | 0 | 55,626 | 0 | 外、管理が2市町村にまたがる路線(1) | |
| ③+④ 合計 | | 248路線 | 都96路線 市町村152路線 | 521,651 | 342,343 179,308 | 342,192 179,107 | [295] | 151 201 | 342,343 179,308 | [0] | 外、管理が都と市町村で重複する路線(1)(2) 外、管理が2市町村にまたがる路線(4) |
| (注) | | | | | | | | | | | |
| 1 本表は、林道開設実績及び間伐作業道の開設実績を含む。 | | | | | | | | | | | |
| 2 同一路線で管理主体(都・市町村)が分かれる場合は、それぞれを1路線としてカウント。 | | | | | | | | | | | |
| 3 2市町村にまたがる路線は、それぞれの市町村で1路線としてカウント。 | | | | | | | | | | | |
| 4 実績欄の〔 〕は、改築のため管理延長の延伸に含めない。 | | | | | | | | | | | |

6 林業・木材産業構造改革事業

(1) 林業・木材産業構造改革事業の概要

国は、昭和39年7月に林業基本法を制定し、林業総生産及び生産性の向上を図り、併せて林業従事者の所得を増大して、その経済的・社会的地位の向上を目標に掲げた。

このため、第1次林業構造改善事業(昭和40～49年度)に続いて、第2次林業構造改善事業(昭和48～60年度)を推進した。

(第1次林業構造改善事業) ———— 奥多摩町・檜原村・青梅市・あきる野市
(旧五日市町)

(第2次林業構造改善事業) ———— 奥多摩町・檜原村・日の出町

しかし、林業の低迷が長期化の様相を呈し、林業従事者の高齢化など厳しい状況が続いていた。こうした状況を打破し、生産から流通に至る総合的な国産材の供給体制づくりを行うとともに生産の場である山村地域社会における林業従事者の定住化を図ることを目的として、昭和55年度から新林業構造改善事業が実施された。

(新林業構造改善事業) ———— 地区林構 ———— あきる野市(旧五日市町)・日の出町
山村林構 ———— 奥多摩町・檜原村・青梅市
地域活性化対策

しかしながら、林業・山村をめぐる環境は、機械化及び基盤整備の遅れや加工流通部門の弱体化等により、林業生産活動の停滞を余儀なくされた。一方、森林資源は人工林を中心として成熟度を増し、これを活かした林業を展開する時期を迎えていた。

このため、森林レクリエーションなど森林資源を活かした特色ある村づくりの推進、林業生産性の高度化による国産材の安定供給体制の整備を目的に、平成2年度から林業山村活性化林業構造改善事業がスタートした。

(林業山村活性化
林業構造改善事業) ———— 地域活性化型 ———— あきる野市(旧五日市町)
総合型 ———— 檜原村・奥多摩町

国産材の競争力の低下と林業従事者の減少と高齢化は一層進み、地域社会の活力が低下している状況が続いた。そこで、複数の市町村にまたがる大きな流域を単位として、国産材の供給、加工・流通に取り組み、それを担う足腰の強い森林組合等を育てることを目指して、平成10年度から経営基盤強化林業構造改善事業を始め、平成12年度終了した。

(経営基盤強化林業構造改善事業) ———— 担い手育成型 ———— 奥多摩町

その後も、経営意欲の減退により手入れの行き届かない森林が発生しており、森林機能の発揮に支障が懸念される一方、資源循環型社会の実現が課題で、森林資源の利用促進により生産力の高い森林づくりが求められた。

このため、自主的な管理が期待できない森林の経営を森林組合等へ委託するなどにより経営の集約化を図る地域林業経営確立林業構造改善事業が、平成13年度から実施され平成15年度に終了した。

(地域林業経営確立
林業構造改善事業) ————— 地域林業経営集約型 ————— 奥多摩町

平成13年に林業基本法が森林・林業基本法に改正され、森林・林業・木材産業をめぐる諸情勢に対応するため、森林の整備と木材生産及び流通・加工に至る川上から川下までの総合的な構造対策を推進することとした。

効率的な森林整備を推進し、地域材の安定的な供給と利用及び木材の加工を促進するための施設等の整備を行うため、林業・木材産業構造改革事業を平成16年度から実施することとなった。なお、本事業は単年度計画により実施された。

平成17年度からは、国の交付金化に伴い都市との共生等新たな事業メニューが加えられた。

平成20年度から、国の事業体系がこれまでの「強い林業・木材産業づくり交付金」と「森林づくり交付金」を一体化し、「森林・林業・木材産業づくり交付金」としたことから、この交付金を活用して林業・木材産業構造改革事業を実施した。

(林業・木材産業
構造改革事業)

- 林業経営構造対策事業 ————— 東京都森林組合
- 木材産業構造改革整備 ————— 檜原村、あきる野市
秋川木材協同組合
- 森林整備の推進 ————— 東京都森林組合
- 木材木質バイオマス利用促進等緊急整備 — (有)中嶋材木店
- 森林地域活性化施設整備事業 — 奥多摩町

平成27年度から、国の事業体系が「森林・林業再生基盤づくり交付金」としたことから、この交付金を活用して林業・木材産業構造改革事業を実施した。

(林業・木材産業
構造改革事業) ————— 木材産業の健全な発展と
木材利用の推進 ————— 東京急行電鉄(株)

林業・木材産業構造改革（林業構造改善）事業の推移

| 事業名 | 実施期間 | 事業の目標 | 目標が設定された背景 | 実施市町村等 |
|-------------|----------|--|--|--|
| 第一次林構 | 昭和40～47 | 個別経営者の規模の拡大を図る。 | 造林事業が進むなかで、さらに効率的に進めるために、個人経営者の育成を目指した。 | 奥多摩町、青梅市、檜原村、あきる野市（旧五日市町） |
| 第二次林構 | 昭和48～60 | 林地を団地的にまとめ、協業化を図る。 | 経営規模の拡大は十分進まなかった。そこで、林地の集団化を目指した。 | 奥多摩町 檜原村 日の出町 |
| 新林構 | 昭和55～平成6 | 国産材供給時代に備えて、地域に木材の流通・加工ができる体制をつくる。 また、山村地域の活力を向上させるため林業者の定住環境整備を図る。 | 外材輸入の増大などで林業活動が停滞し、山村地域から人口流出が進んだ。 | 奥多摩町、青梅市、あきる野市、（旧五日市町） 檜原村、日の出町 |
| 活性化林構 | 平成2～9 | 高性能林業機械導入による生産性の向上 国産材の加工・流通の拠点をつくる。 また、森林レクリエーション活動などを活用した山村の活性化を図る。 | 国産材の競争力の低下と林業従事者の減少と高齢化が進んだ。一方、人工林は成熟期に入り、また、国民の森林レクリエーション活動への期待が高まった。 | あきる野市 奥多摩町 檜原村 |
| 強化林構 | 平成10～12 | 国産材の供給、加工・流通を複数の市町にまたがった大きな区域で取り組む事を指し、それを担う足腰の強い事業体を育てる。 | 国産材の競争力の低下と林業従事者の減少と高齢化は一層進み、地域社会の活力が低下している。 | 奥多摩町 |
| 確立林構 | 平成13～15 | 地域における持続的な林業経営の確立に向け、経営の集約化、資源の循環的利用、修行者の育成・確保を総合的に推進する。 | 森林所有者の経営意欲の減退等により、手入れ不足の森林が発生し、国土保全をはじめ森林の有する諸機能が十分に発揮されなくなっている。 | 奥多摩町 |
| 林業・木材産業構造改革 | 平成16～ | 林業経営や施業の担い手の育成、競争力のある木材産地の形成と地域材の安定的な供給と利用の促進及び木材の処理・加工の推進に資する施設等の整備及び都市との共生を促進するための交流施設を整備する。 | 森林整備と木材生産及び流通・加工に至る川上から川下までを通じた施策を相互に有機的に連携させ効率的に推進する必要がある。都市住民の理解と協力が不可欠であり、そのための対策が望まれている。 | 東京都森林組合 あきる野市 檜原村 奥多摩町 （有）中嶋材木店 秋川木材協同組合 東京急行電鉄㈱ |

(2) 市町村別等事業計画及び実績(平成27年度～)

No. 1 (単位:千円)

| 区分 | 事業主体 | 事業区分 | | 平成27年度 | | 平成28年度 | | 平成29年度 | |
|---------|------|-------------|----------|--------------------|-----------|--------------------|---------|-------------------|-----------|
| | | 木造公共建築物等の整備 | 木造公共施設整備 | 事業量 | 事業費 | 事業量 | 事業費 | 事業量 | 事業費 |
| 林業・木材産業 | 電鉄株行 | | | 上屋建替工事1式(池上線戸越銀座駅) | [263,704] | 上屋建替工事1式(池上線戸越銀座駅) | 258,790 | 上屋建替工事1式(池上線旗の台駅) | [190,000] |
| | | | | | [263,704] | | 258,790 | | [190,000] |
| | | | | | 0 | | 0 | | 0 |
| | | 合計 | | | [263,704] | | 258,790 | | [190,000] |

[]は、補助金額で全額翌年度へ繰越

No. 2 (単位:千円)

| 区分 | 事業主体 | 事業区分 | | 平成30年度 | | 令和元年度 | |
|---------|------|-------------|----------|-------------------|-----------|-------------------|---------|
| | | 木造公共建築物等の整備 | 木造公共施設整備 | 事業量 | 事業費 | 事業量 | 事業費 |
| 林業・木材産業 | 電鉄株行 | | | 上屋建替工事1式(池上線旗の台駅) | [190,000] | 上屋建替工事1式(池上線旗の台駅) | 190,000 |
| | | | | | [190,000] | | 190,000 |
| | | | | | 0 | | 0 |
| | | 合計 | | | [190,000] | | 190,000 |

[]は、補助金額で全額令和元年度へ繰越

7 森林循環の促進

戦後の拡大造林政策により植えられたスギ林の多くは、その後の木材価格の低迷により更新されずに林齢を重ねている。スギは30年生以上になると多くの花粉を発生するため、近年、スギ花粉による花粉症患者の増加が社会問題となっている。

さらに、東京における林業及び木材産業の実態は、高コスト・低収入であることから、縮小の一途を辿っており、このままではスギ林の更新が進まないばかりか産業としての基盤を損なう恐れがあった。

そこで、平成18年度から10年間の計画で、スギ花粉発生源対策を実施し、スギ林の伐採と新たな木材流通の枠組みを構築することにより、スギ花粉の削減と林業及び木材産業の再生を図ってきた。しかし、花粉を多く飛散する30年生以上のスギ・ヒノキ林は多摩地域に約3万ha存在し、民間による伐採更新は依然として低迷しているとともに、人件費高騰など社会情勢の変化も生じた。このため事業スキームの見直しを図り、平成27年度から新たに10カ年計画で事業実施することにより、森林の循環を促進し、引き続き花粉削減と多摩産材の安定供給を図っていく。

(1) 東京都花粉症対策本部

東京都の花粉症対策を総合的に推進することを目的として、関係局で構成される「東京都花粉症対策本部」を設置（平成17年11月9日）した。対策本部では、①花粉症発生源対策に関すること、②保健・医療対策に関すること、③その他の花粉症対策に関して必要なことについて、検討を行い、花粉症対策の施策の推進を図っている。平成17年11月14日に東京都花粉症対策本部全体会議（第1回）を開催し、以後、年1回程度開催している。

- ・令和3年度実績 ※感染症対策のためオンライン開催
第18回全体会議 令和4年1月14日

(2) 主伐事業（樹種更新）

① 事業の概要

将来も林業を継続する森林を対象に、森林循環を促進し、花粉削減及び多摩産材の安定供給を図ることを目的として、スギ・ヒノキ林を伐採し、花粉の少ないスギ等へ更新を行っている。事業は、(公財)東京都農林水産振興財団が、東京都が出えんする基金及び補助金により、森林所有者から立木を購入し、伐採・搬出・木材販売を行い、伐採後、20年間又は30年間の標準的な植栽、保育に必要な経費を全額負担して実施している。

② 立木購入契約実績

(単位： ヘクタール)

| | 奥多摩町 | 青梅市 | 檜原村 | あきる野市 | 日の出町 | 八王子市 | 町田市 | 計 |
|--------------------------|--------|--------|--------|--------|--------|--------|--------|---------|
| 花粉発生源対策事業 H18年度～H26年度 | 19.12 | 170.66 | 179.51 | 93.82 | 22.27 | 143.74 | 7.37 | 636.49 |
| 森林循環促進事業 H27年度～R3年度 | 9.55 | 41.38 | 92.45 | 59.38 | 7.85 | 13.13 | 0.00 | 223.74 |
| (うち、R3年度) | (0.00) | (7.47) | (6.29) | (6.11) | (4.74) | (0.47) | (0.00) | (25.08) |

花粉症対策の推進体制

～庁内16局で連携し、総合的に花粉対策を推進～

※ 平成17年11月 東京都花粉症対策本部設置

東京都花粉症対策本部

本部長：潮田副知事

副本部長：産業労働局長・環境局長
福祉保健局健康危機管理担当局長

事務局

産業労働局

構成局：(16局)

政策企画局・総務局・財務局・生活文化局・オリンピック・パラリンピック準備局・都市整備局・住宅政策本部・環境局・福祉保健局・病院経営本部・産業労働局・建設局・港湾局・交通局・水道局・教育庁

全体の進捗管理

- 国による抜本的な花粉発生源対策の実施を要望
- 九都府市と連携し、共同で発生源対策への取組
(東京都、埼玉県、千葉県、神奈川県、横浜市、川崎市、千葉市、さいたま市、相模原市)
- 全国知事会-花粉発生源対策推進PTでの検討

スギ花粉発生源対策

保健・医療対策

各局独自の取組

森林整備

- 主伐、針広混交林化
(主伐、間伐等)
- 基盤整備(作業道整備等)
- 間伐、枝打ちの実施
(森林再生事業)

産業労働局・環境局
水道局

多摩産材の流通

- 木材流通、利用拡大
(住宅建築・公共施設での
需要拡大)
- 販路開拓

財務局・オリンピック・パラリ
ンピック準備局・都市整備
局・住宅政策本部・産業労働
局・建設局・港湾局・教育庁

試験・研究・調査

- 花粉の少ないスギ
育成研究等
- 生産・搬出コスト削減
調査
・東京都立大学
・東京都立産業技術研究センター
・東京都農林水産振興財団
(農林総合研究センター)

総務局・産業労働局

都民協働

- 都民等からの協力
- 協力金・募金等
- 都民活動の推進
(森林ボランティア等)

産業労働局・環境局
交通局・水道局

保健・医療

- 花粉観測と予測
- 普及啓発
- 治療

福祉保健局
病院経営本部

大気汚染対策

- ディーゼル車排出規制
- 大気汚染の測定・
調査研究

環境局

消費者保護対策等

生活文化局等

③ 伐採及び植栽実績

- ・スギ花粉発生源対策事業（平成18年度～26年度） (単位:ヘクタール)

| 区分 | 単位 | 18年度 | 19年度 | 20年度 | 21年度 | 22年度 | 23年度 | 24年度 | 25年度 | 26年度 | 計 |
|--------|-------|------|-------|-------|-------|-------|-------|-------|-------|-------|--------|
| 伐採完了面積 | ヘクタール | 7.14 | 28.29 | 12.11 | 31.05 | 43.19 | 79.77 | 46.43 | 53.10 | 55.49 | 356.57 |
| 植栽面積 | ヘクタール | 0.00 | 0.72 | 33.33 | 14.68 | 35.45 | 44.21 | 72.64 | 74.32 | 35.63 | 310.98 |

- ・森林循環促進事業（平成27年度開始） (単位:ヘクタール)

| 区分 | 単位 | 27年度 | 28年度 | 29年度 | 30年度 | 元年度 | 2年度 | 3年度 | 計 |
|--------|-------|-------|-------|-------|-------|-------|-------|-------|--------|
| 伐採完了面積 | ヘクタール | 50.53 | 51.79 | 52.91 | 57.21 | 39.24 | 36.98 | 42.30 | 330.96 |
| 植栽面積 | ヘクタール | 25.29 | 49.72 | 35.79 | 55.46 | 39.12 | 38.35 | 52.65 | 296.38 |

(3) 主伐材搬出補助

民間の主伐実施を促進するため、伐採された材の運搬経費の一部を補助している。(公財)東京都農林水産振興財団が基金を原資として実施している。

(単位:ヘクタール)

| | 単位 | 27年度 | 28年度 | 29年度 | 30年度 | 元年度 | 2年度 | 3年度 | 計 |
|------|-------|------|------|-------|------|------|------|------|-------|
| 補助面積 | ヘクタール | 0.00 | 9.59 | 15.82 | 8.90 | 9.59 | 0.00 | 0.00 | 43.90 |

(4) 色彩豊かな森事業（事業終了）

① 事業の概要

搬出条件が悪いなど林業の継続が困難な森林において、花粉削減と針広混交林化を図ることを目的として、スギ林の小面積伐採と広葉樹の植栽を行った。

事業は、伐採、広葉樹植栽及び更新後5年間の下刈に係る経費の全額助成、広葉樹への転換奨励金の交付により実施した。伐採更新は平成18年度から平成23年度、続く5年間の下刈が平成28年度で完了し、本事業は終了した。

② 事業実績（※面積は、小面積の実伐採面積） (単位:ヘクタール)

| | 奥多摩町 | 青梅市 | 檜原村 | あきる野市 | 日の出町 | 八王子市 | 町田市 | 計 |
|---------------------------|------|-------|-------|-------|-------|-------|------|--------|
| 伐採更新 (H18年度～ H23年度) | 6.03 | 38.16 | 36.13 | 18.70 | 13.87 | 36.63 | 0.09 | 149.61 |

(5) 「花粉の少ない森づくり運動」

① 事業の概要

花粉の少ない森づくり募金をはじめ、都民や企業等から幅広く協力を得るため「花粉の少ない森づくり運動」推進委員会（※委員名簿は次頁参照）を設置し、都民協働による「花粉の少ない森づくり」を推進している。

② 事業の実績

- ・花粉の少ない森づくり募金

| | |
|------------|---------------|
| H18年度～R元年度 | 479,843,593 円 |
| 令和2年度 | 25,794,098 円 |
| 令和3年度 | 25,676,742 円 |
| 合計 | 531,314,433 円 |

「花粉の少ない森づくり運動」推進委員会 委員名簿

令和4年2月7日現在

| 団 体 名 | 職 ・ 氏 名 会長◎ 副会長○ | |
|---------------------|---------------------|---------|
| 気象予報士 | | ◎ 村山 貢司 |
| 林業家 | | 田中 惣次 |
| 林業家 | | 福田 珠子 |
| 東京農業大学教授 | | ○ 山崎 晃司 |
| 一般社団法人 日本経済団体連合会 | 環境エネルギー本部長 | 長谷川 雅巳 |
| 一般社団法人 東京経営者協会 | 常務理事 | 高橋 弘行 |
| 東京都商工会議所連合会 | むさし府中商工会議所専務理事 | 鈴木 光治 |
| 東京都中小企業団体中央会 | 専務理事 | 小林 仁志 |
| 一般社団法人 東京工業団体連合会 | 会長 | 廣瀬 隆博 |
| 東京都商工会連合会 | 専務理事 | 傳田 純 |
| 東京都商店街振興組合連合会 | 理事長 | 桑島 俊彦 |
| 日本労働組合総連合会東京都連合会 | 会長 | 杉浦 賢次 |
| 特別区長会 | 千代田区長 | 樋口 高顕 |
| 東京都市長会 | 青梅市長 | 浜中 啓一 |
| 東京都町村会 | 檜原村長 | 坂本 義次 |
| 東京都農業協同組合中央会 | 代表理事会長 | 城田 恆良 |
| 一般社団法人 東京都木材団体連合会 | 会長 | ○ 渡辺 昭 |
| 東京都森林組合 | 代表理事組合長 | ○ 木村 康雄 |
| 特定非営利活動法人 森づくりフォーラム | 理事 | 久保田 繁男 |
| 公益社団法人 東京都医師会 | 理事 | 水野 重樹 |
| 東京都合板組合連合会 | 会長 | 井上 篤博 |
| 東京都町会連合会 | 副会長 | 秋間 利久 |
| 東京都地域住宅生産者協議会 | 顧問 | 池田 浩和 |

- ・ 企業の森 協定締結 累計 36 団体
令和3年度 2 団体
- ・ 森づくり支援倶楽部 個人144名、団体24団体
(令和4年3月31日現在)

③ これまでの経過

- H18年 4月 「花粉の少ない森づくり運動」開始式
「花粉の少ない森づくり募金」開始
- 9月 「花粉の少ない森づくり運動推進委員会」を設置開催
- 10月 企業の森、森づくり支援倶楽部の募集開始
- 11月 伐採開始式(青梅市柚木)
- H19年 3月 PASMOMO電子マネーによる募金の開始
- 5月 「企業の森」第1号 協定締結
- H20年2-3月 花粉飛散時期一斉PR実施
- 11月 「多摩における森林整備に関する
東京都と東芝グループとの基本協定」締結

「花粉の少ない森づくり運動推進委員会」

平成19年度以降、毎年度1回程度開催

第16回推進委員会 令和4年2月7日～15日

※新型コロナウイルス感染拡大防止のため書面により開催

「花粉飛散時期のPR活動」

平成20年度以降、毎年度実施

花粉飛散時期のPR活動実施 令和4年2月～5月

※新型コロナウイルス感染拡大防止のためイベント等一部中止

(6) とうきょう林業サポート隊

森林に対する公益的機能や林業に対する都民の関心の高まりがみられる中、都民のボランティアを募り、多摩地域の森林で植栽や下刈り等の森林作業に携わり、森づくりをサポートする活動を行う。活動をつうじて、森林作業の一翼を担える人材の育成も目指している。平成27年10月より活動を開始した。

- ・ 令和3年度事業実績：活動回数29回

※新型コロナウイルス感染拡大防止のため一時活動中止

- ・ メンバー登録数：1,676名(令和4年3月31日現在)

8 森林整備加速化・林業再生事業

(1) 事業目的

国が平成21年度補正予算で事業化した「森林整備加速化・林業再生事業」の補助金を受け、東京都に基金を造成し、区市町村、林業事業者・林業経営体、木材加工業者等の幅広い関係者からなる協議会による地域の創意工夫を活かした間伐等の森林整備の加速化と林業・木材産業の再生を図る取組みに要する経費に対する支援を行う。

(2) 事業期間

平成21年度～平成29年度

国が本制度において平成29年度まで2年間延長したことに伴い、都においても本基金を2年間延長した。

(3) 事業の仕組み

- ① 国の補助金により「東京都森林整備加速化・林業再生基金」を造成
基金造成 平成21年12月24日
基金造成額 500百万円（国費補助金 500百万円）
- ② 基金の取り崩しにより、協議会に参画する事業者に補助

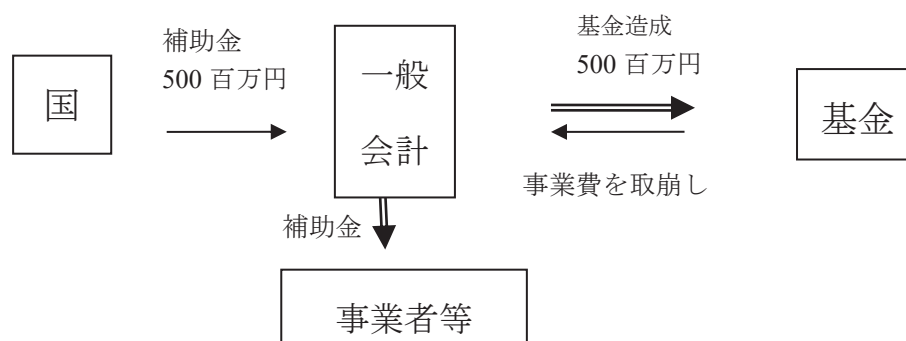

(4) 事業内容

- | | | |
|---|-----|--------------------------------------|
| ① 間伐 除間伐等の実施 | 補助率 | 定額(250千円/ヘクタール) |
| ② 高性能林業機械等の導入 | 補助率 | 定額(1/2以内) |
| ③ 木材加工流通施設整備 ストックポイント、間伐材等加工流通施設等の整備(6施設・7件) | 補助率 | 1/2以内 |
| ④ 木造公共施設等整備 木造公共施設等の建築 | 補助率 | 定額(50千円/立方メートル)他 |
| ⑤ 木造公共施設等整備 地域の元気臨時交付金 木造公共施設等の建築の市町村負担支援 | 交付率 | 定額(8/10以内) |
| ⑥ 木質バイオマス利用施設等整備 木質バイオマスエネルギー利用施設整備(1施設) | 補助率 | 定額(50千円/立方メートル) |
| ⑦ 間伐材安定供給コスト支援 未利用間伐材等供給利用促進 | 補助率 | 定額(3千円/立方メートル) |
| ⑧ 間伐材流通経費支援 間伐材運搬 | 補助率 | 定額(1年目2千円/立方メートル) (2年目1千円/立方メートル) |
| ⑨ 地域材利用開発 地域材を利用した新製品開発等 | 補助率 | 定額(10/10以内) (上限50,000千円) |
| ⑩ 森林・林業人材育成対策(特別教育) 高性能林業機械等に従事する者への特別教育の支援 | 補助率 | 定額(10/10以内) |

(5) 事業実績 (H29終了)

(補助額単位：千円)

| 事業内容 | 規模 単位 | 平成21年度 | | 平成22年度 | | 平成23年度 | | 平成24年度 | | 平成25年度 | | 平成26年度 | | 平成27年度 | | 平成28年度 | | 平成29年度 | | 合計 | | |
|-------------------------|----------|--------|--------|--------|---------|--------|---------|--------|-------|--------|-----------|--------|----------|--------|-----|--------|--------|--------|-----|----|-------|---------|
| | | 規模 | 補助額 | 規模 | 補助額 | 規模 | 補助額 | 規模 | 補助額 | 規模 | 補助額 | 規模 | 補助額 | 規模 | 補助額 | 規模 | 補助額 | 規模 | 補助額 | 規模 | 補助額 | |
| 間伐 | 区 | ### | 49,935 | ### | 49,970 | 445 | 100,095 | | | | | | | | | | | | | | 845 | 200,000 |
| 高性能林業機械導入 | 台 | | | | | 1 | 7,100 | | | | | 3 | 749 | | | | | | | | 4 | 7,849 |
| 木材加工流通施設等整備 | 件 | 1 | 9,520 | 5 | 82,703 | 4 | 38,625 | 1 | 5,600 | | | 1 | 9,000 | | | | | | | | 12 | 145,448 |
| 木造公共施設等整備 | 件 | | | 1 | 8,447 | 5 | 55,805 | | | [2] | [129,859] | [1] | [11,000] | | | 1 | 49,209 | | | | 11 | 254,320 |
| 木造公共施設等整備 地域の元気臨時交付金 | 件 | | | | | | | | | | | 2 | 103,887 | | | | | | | | 2 | 103,887 |
| 木質バイオマス利用 施設 | 件 | | | 1 | 20,000 | | | | | | | | | | | | | | | | 1 | 20,000 |
| 間伐材安定供給コスト 支援 | 立方メートル | 95 | 286 | ### | 2,473 | 222 | 330 | | | | | | | | | | | | | | 1,193 | 3,089 |
| 間伐材流通経費 | 立方メートル | | | | | | | | | | | | | | | | | | | | | |
| 地域材利用開発 | 件 | | | 2 | 36,000 | | | | | 4 | 127,207 | [1] | [13,200] | | | | | | | | 7 | 176,407 |
| 森林・林業人材育成 対策(特別教育) | 件 | | | | | | | | | | | 1 | 1,426 | | | | | | | | 1 | 1,426 |
| 合 計 | | | 59,741 | | 199,593 | | 201,955 | | 5,600 | | 257,066 | 9 | 139,262 | 0 | 0 | 1 | 49,209 | 0 | 0 | | | 912,426 |

[]は、全額平成26年度へ繰越

[]は、全額平成27年度へ繰越

9 低コスト森林施業の推進事業

(1) 事業目的

都は、多摩産材の安定供給及び森林施業による森林の持続的循環のため、花粉対策等施策に加え、森林作業道整備や高性能林業機械導入支援を進めてきた。国は、木材自給率 50%以上を目指し、路網整備の徹底、施業集約化の促進等を柱として、所有者に代わって林業事業体が、高性能林業機械等を使用して専門的な森林経営を計画的に行う提案型集約化施業により効率的に生産及び森林整備を行う森林経営計画等への制度変更を行った。

しかし、東京の地形は、急傾斜が多いため、技術開発をさらに進めないと、木材搬出や森林施業の経費の採算が合わず伐採が進まないことから、木材の販売収益により森林施業の経費を賄えず、森林の循環が停滞する恐れがある。

そこで、東京の地形等の条件に適合した林業の採算性を向上する低コスト作業システム開発のため、新たな東京型低コスト林業技術の実地検証を行う。

(2) 事業期間

ア 低コスト林業技術の確立事業：平成 26 年度～平成 30 年度

イ 低コスト森林施業の推進事業：令和元年度～令和 3 年度

(3) 事業の仕組み

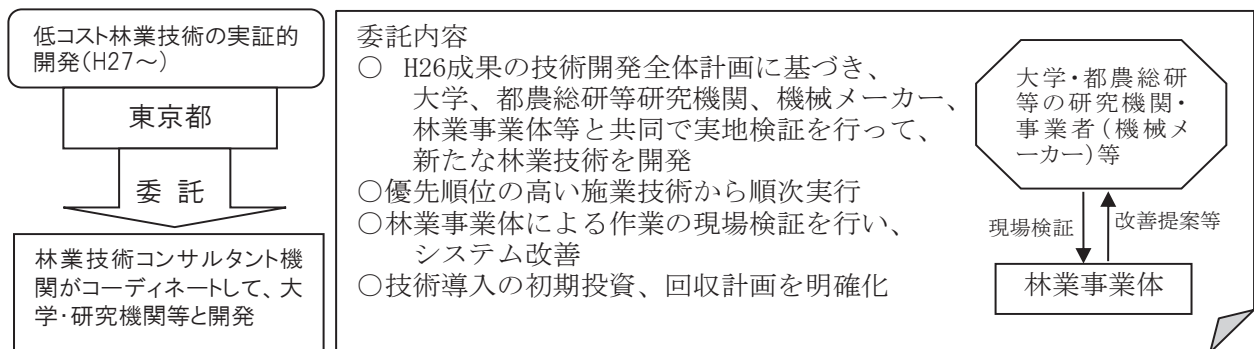

(4) 事業内容

林業事業者が所有者に利益還元できる低コスト林業技術を確立し、多摩地域において森林・林業経営ができるように、大学・研究機関、林業事業者、林業機械等開発メーカー、森林所有者、主伐事業主体者等と連携して、新たな東京型低コスト林業技術の実地検証を行い、東京都における新たな林業技術の開発を行う。

(5) 事業実績

ア 低コスト林業技術の確立事業

①平成 26 年度

東京型低コスト林業技術の確立に関する調査及び技術開発等全体計画策定

②平成 27 年度

新たな東京型低コスト林業技術の実地検証（伐採・搬出システム 4 事業）他

③平成 28 年度

新たな東京型低コスト林業技術の実地検証（伐採・搬出システム 4 事業、地拵え・植栽システム 1 事業）他

④平成 29 年度

新たな東京型低コスト林業技術の実地検証（搬出間伐、機械式集材、コンテナ苗植栽）他

⑤平成 30 年度

新たな東京型低コスト林業技術の実地検証（搬出間伐、機械式集材、コンテナ苗植栽）他

イ 低コスト森林施業の推進事業

①令和元年度

東京型低コスト林業技術の普及及びコンテナ苗の調査（搬出間伐、コンテナ苗植栽）他

②令和 2 年度

東京型低コスト林業技術の普及及びコンテナ苗の調査（搬出間伐、コンテナ苗植栽）他

③令和 3 年度

コンテナ苗生育調査等業務委託（コンテナ苗植栽）他

10 多摩産材生産・流通効率化支援事業

(1) 事業目的

都は、多摩産材の利用拡大に取り組んできたところであるが、今後、多摩の森林からどれだけの量が原木として伐採され出材供給されるかの予測と同時に、多摩産材による住宅、公共施設ほかの建築物、二次製品利用等の需要も高まる中、供給と需要の情報をマッチングさせ、バランスをとりながら多摩産材の利用拡大を効率的に進めていくことが重要となった。

伐採から原木・製材までの木材流通に関し、伐採出材情報、市売り情報を公表し、デジタル技術を活用した木材の需給情報を把握するシステムを構築する。トレーサビリティの高い多摩産材認証によるブランド化、森林資源データを活用した多摩産材の出材予想、森林経営管理の指針となる森林経営管理計画の作成、苗木生産の安定化等を目的とした様々な個別システム及び情報収集と提供を、将来的に一つのプラットフォーム上で情報共有・連携・統合し、多摩産材の流通効率化の実現を目指す。

(2) 事業期間

令和2年度～令和6年度

(3) 事業の概要

ア 森林経営管理支援事業

効率的な林業経営を行うために必要な当該森林又は区域に係る基礎的な情報を整理し、新たに詳細補足情報を取得し、森林経営の判断材料となる資料として森林経営管理計画を作成するため、森林経営管理支援システムを構築、運用する。

イ 多摩産材流通効率化支援事業

伐採から原木・製材までの木材流通に関し、伐採出材情報、市売り情報を公表し、デジタル技術を活用した木材の需給情報を把握するシステムを構築する。森林資源データを活用した詳細な多摩産材の出材予想を目的とした情報提供を行い、トレーサビリティの高い多摩産材認証によるブランド化、多摩産材の流通効率化の実現を目指す。

(4) 事業実績

ア 森林経営管理支援事業

- 令和2年度森林経営管理支援システム開発に係る現地実証等業務委託
- 令和3年度森林経営管理支援システム開発に係る現地実証等業務委託

イ 多摩産材流通効率化支援事業

- 令和2年度多摩産材需給情報システム現地実証等業務委託
- 令和3年度多摩産材需給情報システム現地実証等業務委託

Ⅲ 林業經營

1 森林組合

(1) 森林組合の現況

森林組合は、森林所有者を組合員とする協同組織として、組合員所有森林の施業受託や森林施業の共同化に向けた支援などを行うことにより、地域の森林整備の推進に重要な役割を果たしてきた。

一方、都の森林・林業を取り巻く状況は、長期にわたる木材価格の低迷や人件費等の経営コストの上昇により、林業の採算性は大幅に低下し、持続的な林業経営が困難となり、森林所有者による林業生産活動が一層停滞している。

森林整備については、造林補助事業、森林再生事業等の公的事業が着実に実施され、更に、平成18年度に開始されたスギ花粉発生源対策事業が平成27年度から森林循環促進事業として再構築されるとともに、低コスト林業技術の導入や多摩産材利用拡大事業の推進等、総合的な施策により森林の循環が再生しつつある。

こうした中で、今後、森林組合は、全国的に行われている施業集約化等の実践及び森林整備の中心的担い手としての役割を一層発揮することが期待されている。

(2) 森林組合の改革

森林組合が、組合員の林業経営の発展を図り、地域に根ざした森林管理の担い手としての役割を果たしていくためには、時代に即応した組織・経営・技術の革新を図っていくことが不可欠である。

このため、多摩地域の6森林組合は、東京都森林組合連合会主導の下、平成14年4月1日付けで合併し、東京都森林組合となった。

合併後、自立的経営を確保できる強固な経営基盤の確立を目指し、「東京都森林組合改革プラン（17年度から5か年）」を策定したが、その後の国や東京都の施策による事業量の増加に対応するため、現行のプランを見直し、「中期経営計画（20～22年度）」を策定し、組合員のための組合づくりへの取組に向けた活動を行った。

その後、平成23年度に組合員のための事業展開と堅実な組合経営の確立を柱に据えた「第二次中期経営計画（平成23～27年度）」を策定し、計画に沿った取り組みが推進された。

平成28年度には「第三次中期経営計画（28～32年度）」が策定され、組合員サービスの向上、持続可能な組合経営の確立、信頼される業務執行体制の確立を基本方針に、地域との連携を強化し、安定した経営基盤の構築を図るための活動を行っている。

平成29年度には、三宅島森林組合が解散し、東京都森林組合連合会傘下の森林組合が東京都森林組合のみになった。このため、東京都森林組合連合会は、その権利義務を東京都森林組合が承継し、解散した。

森林組合の現況一覧

| 組合名 | 所在地 (電話番号) | 法人設立 年月日 | 組 | | 織 | | 作業班員 数 | 地区内森林の概要 | | 財務・経営 | | | 事業 年度 |
|---------------|---|-------------|-------|-----|-----|-------|-----------|-----------|--------------|-----------|----------------|--------------|----------|
| | | | 組合長名 | 役員数 | 職員数 | 組合員数 | | 民有林 面積 | 内組合員 所有面積 | 出資 口数 | 払込出資 金額(千円) | 総事業費 (千円) | |
| (森林組合) | | | | | | | | | | | | | |
| 東京都 森林組合 | 日の出町平井2759 Tel. 042-588-7963 FAX 042-597-5263 | H14. 4. 1 | 木村 康雄 | 11 | 42 | 2,496 | 26 | 51,671 | 15,038 | 1,327,106 | 132,711 | 1,033,420 | 3 |
| 計 | (1組合) | | | 11 | 42 | 2,496 | 26 | 51,671 | 15,038 | 1,327,106 | 132,711 | 1,033,420 | |

(注)「森林組合第21回通常総代会資料」及び令和3年度「森林組合一斉調査」による。

(令和4年3月31日現在)

(生産森林組合)

| 組合名 | 所在地 (電話番号) | 法人設立 年月日 | 組 | | 織 | | 組合所有 面積 | | 出資状況 | | 事業年度 |
|---------------|------------------------------------|-------------|-------|-----|------|------|------------|--------------|-------|---|------|
| | | | 組合長名 | 役員数 | 組合員数 | 組合員数 | 出資口数 | 払込出資金額 千円 | | | |
| 和田町 生産森林組合 | 青梅市和田町1-305-2 Tel. 0428-76-0946 | S29. 4. 2 | 石川 毅 | 12 | 69 | 18 | 69 | 200 | 1,000 | 3 | |
| 柚 生産森林組合 | 青梅市柚木町2-312 Tel. 0428-76-0825 | S29. 3. 30 | 野村 貞良 | 13 | 185 | 30 | 30 | 135 | 84 | 3 | |
| 畑 生産森林組合 | 青梅市畑中1-13-2 Tel. 0428-24-3970 | S29. 4. 30 | 金田 富雄 | 9 | 133 | 9 | 9 | 77 | 115 | 3 | |
| 上 生産森林組合 | 青梅市梅郷6-1263-3 Tel. 0428-76-0411 | S29. 2. 17 | 渡邊友一郎 | 9 | 42 | 7 | 7 | 77 | 115 | 3 | |
| 中 生産森林組合 | 青梅市梅郷5-1117-1 Tel. 0428-76-1256 | S30. 3. 1 | 尾澤 盛夫 | 10 | 77 | 10 | 10 | 77 | 115 | 3 | |
| 下 生産森林組合 | 青梅市梅郷2-399-1 Tel. 0428-76-2424 | S29. 4. 23 | 榎戸 薫 | 9 | 77 | 84 | 84 | 523 | 1,403 | 3 | |
| 計 | (6組合) | | | 62 | 583 | 158 | 158 | 523 | 1,403 | | |

(注) 令和3年度「森林組合一斉調査」による。

(令和4年3月31日現在)

2 制度金融（林業金融）

(1) 林業・木材産業制度金融の現状

森林組合や林業者、製材業者、木材流通業者等の経営の合理化、近代化を支援することを目的に、下記のような無利子資金の融資や借入金に対する利子補給を行う助成制度を設けているが、長期に渡り低迷する林業・木材産業の現況を反映し、利用実績は低調である。

①林業・木材産業改善資金制度（昭和52年～）

（平成15年まで「林業改善資金」）

林業・木材産業経営の改善、林業労働災害の防止、林業従事者の育成など、林業・木材産業経営者等の自助努力を積極的に助成するため、中・短期の無利子資金を貸付ける制度。特別会計（林業・木材産業改善資金助成会計）設置
「林業・木材産業改善資金助成法」

②林業近代化資金制度（平成元年～）

林業経営の合理化を通じて林業の近代化を図るため、必要な資金を金融機関から借入れる場合、当該借入れに係る利子補給を行う制度

③木材産業等高度化推進資金制度（昭和59年～）

木材の生産及び流通の合理化を促進し、木材供給の円滑化を図るため、生産及び流通を担う事業者に対し、事業の合理化を推進するのに必要な資金を指定金融機関と協調融資（4倍協調及び3倍協調）する制度

(2) 林業・木材産業改善資金貸付実績

(単位：千円)

| 年度 | 資金の種類 | 内容 | 件数 | 総事業量 | 貸付金額 |
|----|----------------------|----------------|----|------|--------|
| 14 | 林業生産高度化資金 ・技術導入資金 | きのこ生産施設機械 | 3 | 3セット | 11,500 |
| | | 集運材用クレーン付作業車 | 1 | 1台 | 5,000 |
| | | フォークリフト | 1 | 1台 | 500 |
| | 計 | | 5 | | 17,000 |
| 15 | 林業生産高度化資金 ・技術導入資金 | クレーン付作業車 | 2 | 2台 | 9,000 |
| | | 林業経営情報システム機器 | 1 | 1式 | 1,950 |
| | | 計 | 3 | | 10,950 |
| 17 | 林業・木材産業改善資金 | きのこ生産施設機械 | 1 | 1式 | 4,950 |
| | | 全自動送材車 | 1 | 1台 | 14,000 |
| | | 計 | 2 | | 18,950 |
| 18 | 林業・木材産業改善資金 | きのこ生産施設機械 | 1 | 1式 | 10,765 |
| | | 計 | 1 | | 10,765 |
| 20 | 林業・木材産業改善資金 | クレーン付トラック | 1 | 1台 | 8,433 |
| | | 計 | 1 | | 8,433 |
| 22 | 林業・木材産業改善資金 | きのこ生産施設機械・発生施設 | 1 | 1式 | 9,800 |
| | | グラブ付トラック | 1 | 1台 | 14,550 |
| | | 計 | 2 | | 24,350 |
| 25 | 林業・木材産業改善資金 | チップ製造機 | 1 | 1式 | 13,650 |
| | | 計 | 1 | | 13,650 |

(3) 林業近代化資金実績

(単位：千円)

| 年度 | 資金の種類 | 内容 | 件数 | 借入額 |
|----|---------|----------|----|--------|
| 10 | 林業等経営資金 | 森林整備（間伐） | 1 | 10,000 |
| | 計 | | 1 | 10,000 |
| 15 | 林業等経営資金 | 森林整備（間伐） | 1 | 3,500 |
| | 計 | | 1 | 3,500 |

(4) 木材産業等高度化推進資金貸付実績

(単位：千円)

| 年度 | 資金の種類 | 件数 | 貸付金額 | 備考 |
|----|-----------------|----|---------|----|
| 15 | 間伐等促進資金（短期） | 1 | 45,000 | |
| | 製品流通合理化資金（短期） | 3 | 235,000 | |
| | 経営高度化資金（短期） | 1 | 18,000 | |
| | 計 | 5 | 298,000 | |
| 16 | 間伐等促進資金（短期） | 1 | 45,000 | |
| | 製品流通合理化資金（短期） | 2 | 135,000 | |
| | 経営高度化資金（短期） | 1 | 12,000 | |
| | 林業経営高度化推進資金（短期） | 1 | 50,000 | |
| | 計 | 5 | 242,000 | |
| 17 | 経営高度化促進資金（短期） | 1 | 9,900 | |
| | 林業経営高度化推進資金（短期） | 1 | 50,000 | |
| | 計 | 2 | 59,900 | |
| 18 | 経営高度化促進資金（短期） | 1 | 9,900 | |
| | 林業経営高度化推進資金（短期） | 1 | 50,000 | |
| | 計 | 2 | 59,900 | |
| 19 | 経営高度化促進資金（短期） | 1 | 6,600 | |
| | 林業経営高度化推進資金（短期） | 1 | 50,000 | |
| | 計 | 2 | 56,600 | |
| 20 | 経営高度化促進資金（短期） | 1 | 4,800 | |
| | 林業経営高度化推進資金（短期） | 1 | 50,000 | |
| | 計 | 2 | 54,800 | |
| 21 | 経営高度化促進資金（短期） | 0 | 0 | |
| | 林業経営高度化推進資金（短期） | 1 | 50,000 | |
| | 計 | 1 | 50,000 | |

*融資は、都が原資の1/4又は1/3を金融機関に預託し、金融機関は4倍協調又は3倍協調で低利資金を融資するものである。

3 林業労働力

(1) 林業労働力対策

森林の管理作業、木材生産の担い手である林業従事者は、就労条件等が他産業と比べ劣るなど不安定要素が多いことから、減少、高齢化している。

しかしながら、最近では価値観の多様化などから森林・林業に対する関心が高まり林業経営体への求職者が増加傾向にある。

一方、平成27年度からは、森林循環促進事業が実施され、森林整備の公的な事業量の増大が見込まれている。

このことから、将来にわたり安定的に労働力を確保するため、林業従事者の確保・育成や労働安全向上等の課題に対し総合的な労働力対策を行っている。

林業労働力確保対策の体系（令和3年度）

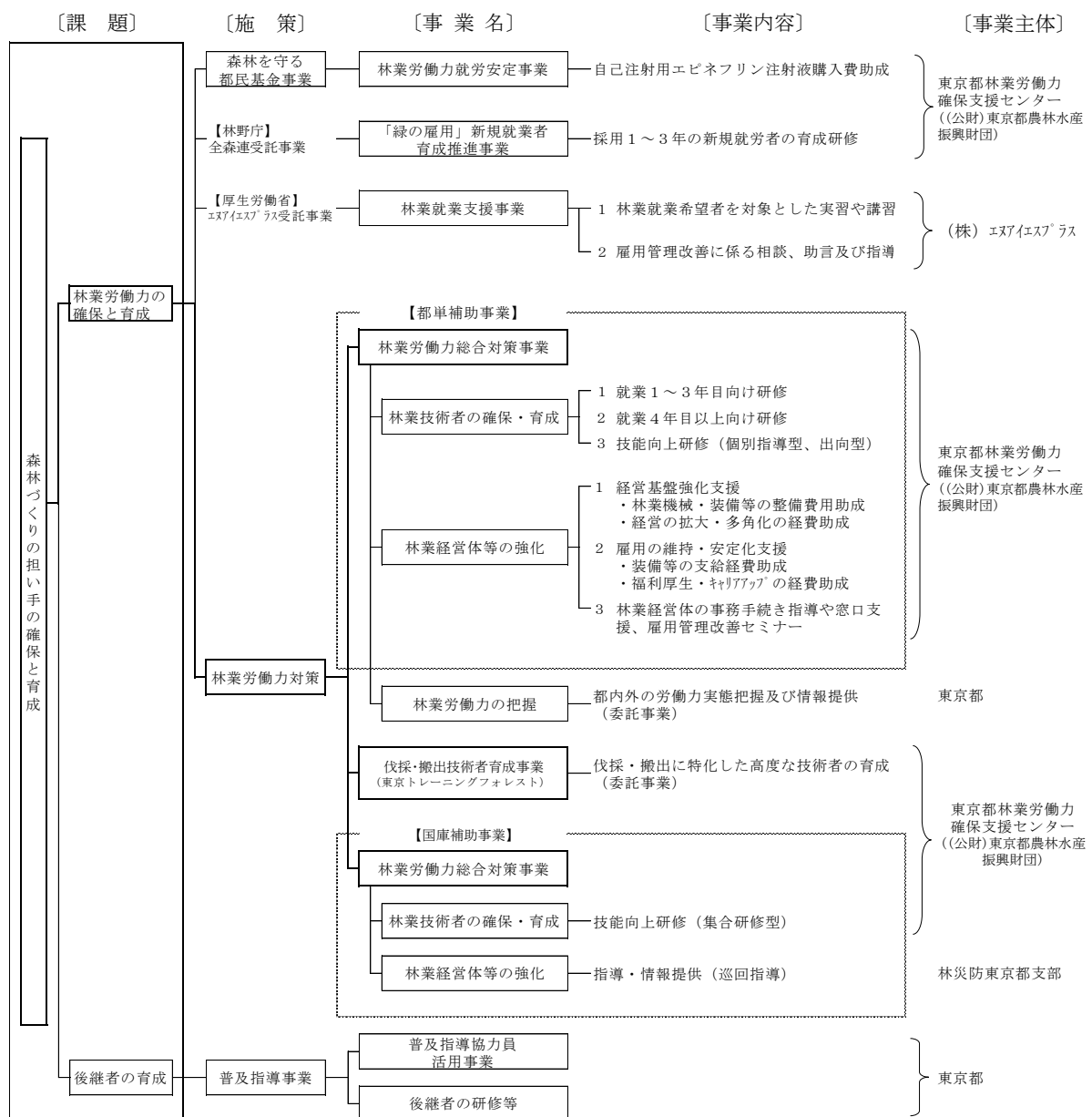

(2) 伐採・搬出技術者育成事業（東京トレーニングフォレスト）

① 事業の概要

森林循環を促進させるためには、木材としての利用期を迎えた人工林の伐採更新を継続的に行っていく必要があるが、東京都においては林業の担い手不足が顕在化しており、林業に関する高度な技術や専門的な知識を有する技術者の育成が急務である。

そこで、森林循環の促進に不可欠である、伐採・搬出に必要な技術や知識を有する技術者の育成を目的として、研修拠点となる日の出試験林内の施設整備を行い、令和3年度より伐採・搬出技術者育成研修（東京トレーニングフォレスト）を実施している。

② 研修概要

研修日数：130日/年度（最大）

受講料：無料

研修規模：研修生5名まで

研修内容：

ア 理論座学

法令、安全管理、伐採・搬出に係る専門知識の習得を図る。

イ 架線基礎研修

試験林内において、架線集材による伐採・搬出の基礎的な技術の習得を図る。

ウ 架線実践研修

主伐事業地において、架線集材による伐採・搬出の実践的な技術の習得を図る。

エ 高性能林業機械研修

高性能林業機械の操作を行い造材、集材等に関する技術の習得を図る。

③ 事業実績

| | R 2 | R 3 |
|----|---|---|
| 項目 | 日の出試験林内で施設整備 ・管理棟、作業棟の改築 ・収納庫棟を新築 ・収納庫棟への搬入路拡幅 | 日の出試験林内等で研修実施 ・研修日数：124日 ・研修生数：5名 |

(3) 林業・林産業等従事者数

① 林業退職金共済事業の加入・脱退者の年度別推移

(単位：人)

| 区分 | 年度 | H24年度 | H25年度 | H26年度 | H27年度 | H28年度 | H29年度 | H30年度 | R1年度 | R2年度 | R3年度 |
|------|----|-------|-------|-------|-------|-------|-------|-------|------|------|------|
| 経営体等 | 加入 | 0 | 1 | 0 | 2 | 3 | 1 | 1 | 1 | 0 | 3 |
| | 脱退 | 1 | 2 | 1 | 6 | 2 | 2 | 1 | 1 | 0 | 4 |
| | 期末 | 55 | 54 | 53 | 49 | 50 | 49 | 49 | 49 | 49 | 48 |
| 従事者 | 加入 | 4 | 10 | 8 | 12 | 13 | 9 | 8 | 5 | 11 | 17 |
| | 脱退 | 8 | 18 | 4 | 4 | 9 | 10 | 7 | 5 | 32 | 7 |
| | 期末 | 93 | 85 | 89 | 97 | 101 | 100 | 101 | 101 | 80 | 90 |

資料：林業退職金共済事業調べ

② 林業退職金共済事業加入者の年齢階層別の年度別推移

(単位：人)

| 年齢階層 | 年度 | H24年度 | H25年度 | H26年度 | H27年度 | H28年度 | H29年度 | H30年度 | R1年度 | R2年度 | R3年度 |
|----------|----|--------------------|--------------------|--------------------|--------------------|--------------------|--------------------|--------------------|--------------------|--------------------|--------------------|
| 20歳以下 | | 0 | 1 | 1 | 1 | 0 | 0 | 0 | 0 | 1 | 0 |
| 21～25歳 | | 2 | 2 | 0 | 0 | 1 | 1 | 1 | 2 | 3 | 4 |
| 26～30歳 | | 1 | 0 | 2 | 3 | 7 | 4 | 5 | 3 | 2 | 4 |
| 31～35歳 | | 8 | 5 | 3 | 4 | 5 | 6 | 6 | 7 | 8 | 9 |
| 36～40歳 | | 11 | 9 | 11 | 12 | 10 | 8 | 9 | 10 | 9 | 11 |
| 41～45歳 | | 9 | 12 | 12 | 12 | 11 | 16 | 13 | 13 | 13 | 18 |
| 46～50歳 | | 7 | 5 | 6 | 8 | 14 | 15 | 16 | 15 | 14 | 13 |
| 51～55歳 | | 11 | 7 | 6 | 9 | 6 | 6 | 8 | 8 | 4 | 10 |
| 56～60歳 | | 11 | 13 | 12 | 10 | 14 | 13 | 7 | 6 | 9 | 8 |
| 61～65歳 | | 18 | 15 | 19 | 17 | 11 | 11 | 16 | 16 | 10 | 7 |
| 66～70歳 | | 1 | 2 | 3 | 7 | 7 | 5 | 5 | 5 | 4 | 2 |
| 71～75歳 | | 4 | 3 | 3 | 2 | 1 | 1 | 1 | 2 | 1 | 2 |
| 76歳以上 | | 10 | 11 | 11 | 12 | 14 | 14 | 14 | 14 | 2 | 2 |
| 計 | | 93 | 85 | 89 | 97 | 101 | 100 | 101 | 101 | 80 | 90 |
| 平均年齢(歳) | | 53.3 | 55.3 | 55.9 | 55.5 | 54.3 | 53.3 | 54.4 | 54.7 | 48.7 | 47.0 |
| 51歳以上占有率 | | 59 _{ポイント} | 60 _{ポイント} | 61 _{ポイント} | 59 _{ポイント} | 52 _{ポイント} | 50 _{ポイント} | 50 _{ポイント} | 50 _{ポイント} | 38 _{ポイント} | 34 _{ポイント} |

資料：林業退職金共済事業調べ

③ 林業経営体の新規就業者の年度別推移

(単位：人)

| 区分 | H24年度 | H25年度 | H26年度 | H27年度 | H28年度 | H29年度 | H30年度 | R1年度 | R2年度 | R3年度 |
|-------|-------|-------|-------|-------|-------|-------|-------|------|------|------|
| 新規就業者 | 13 | 16 | 11 | 11 | 14 | 17 | 11 | 14 | 9 | 16 |

(4) 国勢調査による林業就業者数

① 林業就業者数の推移

| | | (単位：人) | | | | | | | | | | | |
|-----------|--------|--------|-------|-------|-------|------|-----|-----|------|------|------|------|-----|
| 区分 | | 昭40年 | 昭45年 | 昭50年 | 昭55年 | 昭60年 | 平2年 | 平7年 | 平12年 | 平17年 | 平22年 | 平27年 | 令2年 |
| 東京都 | 総数 | 2,785 | 1,795 | 1,429 | 1,318 | 990 | 834 | 682 | 577 | 294 | 572 | 502 | 539 |
| | 雇 用 者 | 2,065 | 1,160 | 935 | 887 | 685 | 575 | 437 | 402 | 174 | 407 | 351 | 381 |
| | 役 員 | — | 89 | 98 | 95 | 73 | 67 | 57 | 49 | 35 | 54 | 56 | 64 |
| | 事 業 主 | — | 98 | 67 | 67 | 47 | 43 | 39 | 29 | 15 | 26 | 18 | 21 |
| | 雇 人 あり | — | — | — | — | — | — | — | — | — | — | — | — |
| | 雇 人 なし | 524 | 320 | 261 | 208 | 154 | 118 | 112 | 76 | 61 | 58 | 54 | 59 |
| 家 族 従 事 者 | 196 | 128 | 68 | 61 | 31 | 31 | 37 | 21 | 9 | 27 | 18 | 8 | |
| 地 位 不 詳 | — | — | — | — | — | — | — | — | — | — | 5 | 6 | |
| 市町村 | 総数 | 1,450 | 1,184 | 793 | 753 | 540 | 443 | 374 | 300 | 203 | 380 | 324 | 358 |
| | 雇 用 者 | 832 | 676 | 430 | 458 | 317 | 267 | 201 | 191 | 114 | 268 | 224 | 250 |
| | 役 員 | 9 | 13 | 17 | 14 | 15 | 14 | 13 | 12 | 16 | 20 | 21 | 33 |
| | 事 業 主 | — | — | — | — | — | — | — | — | — | — | — | — |
| | 雇 人 あり | 65 | 81 | 47 | 42 | 35 | 29 | 28 | 21 | 12 | 20 | 17 | 16 |
| | 雇 人 なし | 377 | 294 | 234 | 188 | 144 | 107 | 95 | 57 | 52 | 49 | 43 | 49 |
| 家 族 従 事 者 | 167 | 120 | 65 | 51 | 29 | 26 | 37 | 19 | 9 | 23 | 14 | 6 | |
| 地 位 不 詳 | — | — | — | — | — | — | — | — | — | — | 5 | 4 | |

- (注) 1 林業就業者とは、国勢調査に用いる産業分類において、林業に分類される事業所に属する者である。
 2 総数は、地位区分の合計数で国勢調査の総数と一致しない場合もある。
 3 昭40年は、分類不詳47人を除いている（統計上は2,818人）。
 4 昭40年の役員、事業主・雇用人ありは前回調査の数値で、事業主なしから控除し推定値。
 5 平22年の国勢調査では、「日本標準産業分類」の改定により、森林組合の事業就業者等これまで「協同組合」の就業者に分類されていた者が、新たに林業就業者に含まれるようになった。

② 市町村における林業就業者数（令和2年）

| | | (単位：人) | | | | | | |
|---------|-------|--------|-------|-----|-------|-----------|---------|-----|
| 流域 | 区分 | 総数 | 雇 用 者 | 役 員 | 事 業 主 | 家 族 従 業 者 | 地 位 不 詳 | 備 考 |
| | 市町村 | | | | | | | |
| 多摩川 | 奥多摩町 | 32 | 15 | 8 | 8 | — | 1 | |
| | 青梅市 | 72 | 52 | 4 | 14 | 2 | — | |
| | 羽村市 | 9 | 8 | 0 | 1 | — | — | |
| | 瑞穂町 | 9 | 4 | 1 | 4 | — | — | |
| | 小計 | 122 | 79 | 13 | 27 | 2 | 1 | |
| 秋川 | 日の出町 | 6 | 5 | 1 | — | — | — | |
| | あきる野市 | 40 | 29 | 1 | 8 | 1 | 1 | |
| | 檜原村 | 24 | 15 | 2 | 6 | 1 | — | |
| | 小計 | 70 | 49 | 4 | 14 | 2 | 1 | |
| 浅川 | 八王子市 | 45 | 33 | 4 | 6 | 1 | 1 | |
| | 町田市 | 5 | 4 | — | 1 | — | — | |
| | 日野市 | 6 | 6 | — | — | — | — | |
| | 稲城市 | 3 | 3 | — | — | — | — | |
| | 多摩市 | 3 | 3 | — | — | — | — | |
| | 東大和市 | 3 | 3 | — | — | — | — | |
| | 武蔵村山市 | 1 | — | — | 1 | — | — | |
| | 調布市 | 7 | 6 | — | 1 | — | — | |
| | 府中市 | 3 | 2 | 1 | — | — | — | |
| | 小計 | 76 | 60 | 5 | 9 | 1 | 1 | |
| 伊豆諸島 | 大島町 | 7 | 3 | 2 | 2 | — | — | |
| | 利島村 | 1 | — | 1 | — | — | — | |
| | 新島村 | 5 | — | — | 5 | — | — | |
| | 神津島村 | — | — | — | — | — | — | |
| | 三宅村 | 3 | 1 | — | 1 | — | 1 | |
| | 御蔵島村 | — | — | — | — | — | — | |
| | 八丈町 | 3 | 1 | — | 2 | — | — | |
| | 青ヶ島村 | — | — | — | — | — | — | |
| 小笠原村 | 11 | 11 | — | — | — | — | | |
| 小計 | 30 | 16 | 3 | 10 | — | 1 | | |
| その他の市町村 | 立川市 | 7 | 5 | 1 | 1 | — | — | |
| | 武蔵野市 | 5 | 4 | — | 1 | — | — | |
| | 三鷹市 | 3 | — | 1 | 1 | 1 | — | |
| | 昭島市 | 13 | 10 | 2 | 1 | — | — | |
| | 小金井市 | 7 | 6 | 1 | — | — | — | |
| | 小平市 | 4 | 4 | — | — | — | — | |
| | 東村山市 | 2 | 1 | 1 | — | — | — | |
| | 国分寺市 | 9 | 7 | 2 | — | — | — | |
| | 国立市 | 1 | — | — | 1 | — | — | |
| | 福生市 | 2 | 2 | — | — | — | — | |
| | 狛江市 | 1 | 1 | — | — | — | — | |
| | 清瀬市 | 1 | 1 | — | — | — | — | |
| | 東久留米市 | 2 | 2 | — | — | — | — | |
| | 西東京市 | 3 | 3 | — | — | — | — | |
| | 小計 | 60 | 46 | 8 | 5 | 1 | — | |
| 計 | 358 | 250 | 33 | 65 | 6 | 4 | | |

(注) 市町村毎の人数は、当該市町村に在住し、産業分類が林業に分類される事業所で働く人数である。

(5) 林業労働災害の発生状況

| | | (単位：人) | | | | | | | | | | |
|-------------|------|--------|------|------|------|------|------|------|-----|-----|-----|--|
| 区 分 | | H24年 | H25年 | H26年 | H27年 | H28年 | H29年 | H30年 | R1年 | R2年 | R3年 | |
| 林 業 | 死亡者数 | 0 | 0 | 1 | 0 | 1 | 0 | 0 | 0 | 0 | 0 | |
| 木 材 ・ 木 製 品 | 死亡者数 | 0 | 0 | 0 | 0 | 0 | 0 | 0 | 0 | 0 | 0 | |

資料：林業・木材製造業労働災害防止協会調べ

(6)令和3年度林業機械の設置状況

| 機械種名 | 形 式 等 | 単位 | 地方公共 団体 | 会社等 | 森林組合 | 個人 | その他 | 合計 |
|-------------|----------------------------|----|------------|-----|------|----|-----|----|
| フェラーバンチャ | 立木を伐倒、集積する自走式機械 | 台 | | | | | | 0 |
| スキッド | 牽引式集材専用のトラクタ | 台 | | | | | | 0 |
| プロセッサ | 枝払い・玉切りする自走式機械 | 台 | | 1 | 1 | | | 2 |
| ハーベスタ | 伐倒・枝払い・玉切りする自走式機械 | 台 | | 1 | 1 | | | 2 |
| フォワーダ | 積載式集材専用車両 | 台 | | 2 | 1 | | | 3 |
| タワーヤード | 元柱を具備した自走式機械 | 台 | | | | | | 0 |
| スイングヤード | 簡易索張方式に対応し、かつ旋回可能なブームを装備する | 台 | | | 2 | | | 2 |
| グラップルバケット | 除根、木寄せ等行える自走式機械 | 台 | | | | | | 0 |
| その他の高性能林業機械 | 上記8機種以外の高性能林業機械 | 台 | | | 1 | | | 1 |

※令和3年度林業機械の保有状況調査より調査対象変更

4 林業普及指導

林業普及指導事業は、昭和25年の開始以来、森林所有者等に対し林業技術及び知識の普及、森林施業技術の改善、林業経営の合理化に大きな役割を果たしてきた。

現在では、平成29年4月に定めた「林業普及指導実施方針」に基づき、毎年度実施計画を作成し普及指導活動を行っている。

(1) 事業の概要

① 実施方針

森林は、木材などの林産物を供給するだけでなく、国土の保全や水資源のかん養などの機能を有している。さらに、近年は、教育、文化、レクリエーションの場の提供など森林・林業に対する要請は、ますます多様化している。

一方、森林・林業を取り巻く情勢は、木材価格の低迷や林業従事者の減少・高齢化などにより林業生産活動が低迷している。

このような情勢に対処するため、木材の生産・加工・流通にわたる川上から川下まで、林業関係者の連携により流域を基本単位として、林業施策の新たな展開など特色ある森林の整備や効率的な林業生産等を推進する森林の流域管理システムの確立を図って行く必要がある。

一方、森林・林業に係るボランティア活動や基金・募金による都民参加の森林づくりなど、新たに森林・林業に関わりを持つ人々が増加するなかで、森林・林業施策の推進にあたっては、林業関係者のみならず幅広い都市住民を含めた対応が求められている。

このような情勢の変化の中で、林業普及指導事業においても、新たな普及対象者にも拡大しつつ、普及指導活動を展開していく。

② 事業の概要

普及指導事業は、国の交付金による林業普及指導事業と、これを円滑かつ効率的に推進するために林業後継者の育成確保等を図る都単独事業の林業後継者育成事業とからなっている。

林業普及指導事業では、林業普及制度改正に伴い、専門技術員及び改良指導員の設置から、両者の性格を備えた林業普及指導員に一元化された。林業普及指導員による巡回指導、活動を行うために必要な資機材等の整備（地区運営）及び普及指導員対象の研修・シンポジウムへの参加並びに試験研究成果等の普及及び情報活動を実施している。

また、林業後継者育成事業では、普及指導協力員（指導林家など）活用事業や林業機械研修等を実施している。

さらに、平成25年度からは、森林総合監理士（フォレスター）制度も開始されている。

(2) 林業普及指導員の配置状況（令和3年度）

| | |
|---------|----|
| 林業普及指導員 | 5名 |
| ア 本庁 | 2名 |
| イ 森林事務所 | 3名 |

(3) 林業普及指導の活動実績（令和3年度）

① 活動実績の概要

ア 林業試験研究機関等との連携

東京都農林総合研究センターが行っている試験研究の成果や普及指導活動等に関する情報を掲載した林業技術事例集(普及情報)を作成し、森林所有者等に配付するなど広く情報共有を図った。

また、東京都農林総合研究センターと連携し、森林病虫獣害等の被害状況の確認や情報提供等を行った。

イ 森林・林業に関する技術及び知識等の普及

教育庁と連携し、都内教育委員会に対して森林環境教育や木育について情報提供を行った。

森林・林業パンフレットの配付や木育活動の推進事業等を通して森林・林業教育を推進した。

また、林業関係団体のイベント活動に参加して、技術指導等を行った。

なお、森林・林業における実践的な教育の一環として、都立青梅総合高等学校の生徒を対象に行う林業機械操作の研修や森林・林業の現状の講義、小中学校の先生のための森林環境教育セミナーについては、新型コロナウイルス感染拡大防止のため中止した。

ウ 森林の施業等に関する指導

森林所有者や林業事業体等に対して、森林経営計画作成を支援した。

また、市町村森林整備計画の変更に向け、市町村森林整備推進協議会等において、計画(案)の確認等を行った。

② 林業普及指導員活動

ア 普及指導活動内訳

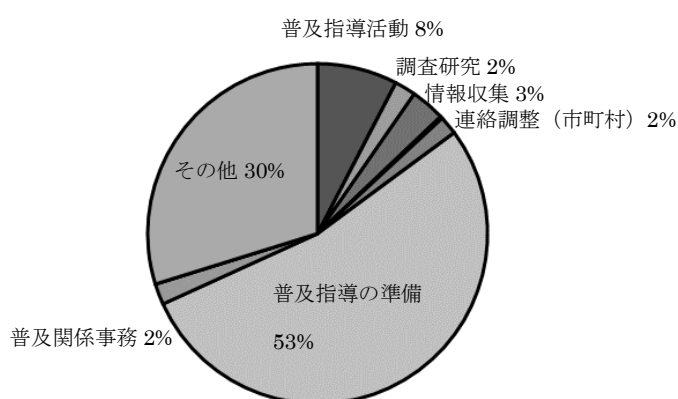

イ 普及活動の客体内訳

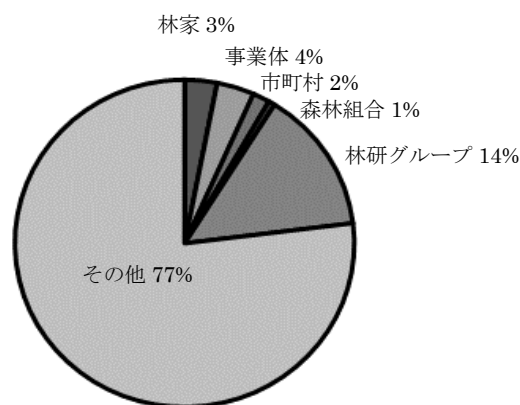

(4) 林業後継者育成事業

① 普及指導協力員

森林・林業に関して優れた知識や技術を持つ方を普及指導協力員として委嘱し、林業普及指導員と連携を取りながら森林林業の普及や指導を行っている。保育園、幼稚園、小学校等からの依頼を受け、普及指導協力員を派遣した。

普及指導協力員（委嘱期間：令和2年4月1日～令和5年3月31日）

(※1)令和2年5月12日～令和5年3月31日

(※2)令和2年8月27日～令和5年3月31日

| 区分 | 普及指導協力員 | 備考 |
|----------------|---|----|
| 林業経営 | 池谷 キワ子、 <u>小澤 順一郎</u> 、 <u>田中 惣次</u> <u>野島 勉</u> 、福田 珠子、村木 洋一 | |
| 木材加工 | 浜中 英治 | |
| 森林生態 ・ 学校教育 | 竹内 希美重、河野 礼美、築地 豊 林 幸樹、山根 慎次、宇佐美 生 青木 亮輔、石山 恵子、中島 大輔(※1) 神棒 尚之(※2) | |
| 特用林産 | 内沼 秀夫、河内 雅幸、小山 實 齋藤 富次、清水 高志、小橋 弘道 | |

下線：指導林家

② 林業機械等研修

例年、森林・林業における実践的な教育の一環として、都立青梅総合高等学校の生徒などを対象に、刈払機による草刈りやチェーンソーによる伐倒等の研修を実施していたが、新型コロナウイルス感染症による影響のため、令和3年度は実施しなかった。

(5) 林業研究普及団体一覧

| 団体名 | 設立年月日 | 事務所所在地 | 電話番号 | 組織 範囲 | 会員数 | | 代表者 | | 連合体 | 主な活動事項、特徴 |
|----------------------|---------------|---------------------------|--------------|----------|-----|----|-------|------|-----|----------------|
| | | | | | 男 | 女 | 氏名 | 職業 | | |
| 東京都林業改良普及協会 | S. 38. 12. 10 | 西多摩郡日の出町大久野7852(森林協会内) | 042-597-2881 | 都 | 69 | 10 | 田中 惣次 | 林業 | | 林業技術の普及等 |
| 東京都林業研究グループ連絡協議会 | S. 42. 5. 10 | 西多摩郡日の出町大久野7852(森林協会内) | 042-597-2881 | 都 | - | - | 福田 珠子 | 林業ほか | | 林業技術の研究、改善 |
| 奥多摩林研 | H. 4. 6. 13 | 西多摩郡奥多摩町米川1075(森組奥多摩事務所内) | 0428-83-2131 | 町 | 13 | 5 | 坂村 勝 | 林業ほか | 都林研 | 林業技術の研究、改善 |
| 日の出町林業研究会 | S. 42. 5. 9 | | | 町 | 10 | 1 | 椛田 操 | 林業ほか | 都林研 | 林業技術の研究、改善 |
| あさる野林業協議会 | S. 49. 11. 7 | 活動休止中 | | | | | | | | |
| 檜原村やまびこ会 | S. 38. 12. 15 | 西多摩郡檜原村 467-1 (村役場内) | 042-598-1011 | 村 | 32 | 1 | 清水 恒道 | 林業 | 都林研 | 林業技術の研究、改善 |
| 特定非営利活動法人 青梅林業研究グループ | H. 8. 4. 1 | | | 市 | 18 | 4 | 高田 衛 | 林業ほか | 都林研 | 林業技術の研究、改善 |
| 八王子市林業研究会 | H. 8. 4. 1 | 八王子市下恩方町3247-2(森組八王子事務所内) | 042-651-2055 | 市 | 19 | 4 | 野島 勉 | 林業 | 都林研 | 林業技術の研究、改善 |
| エンジョイ・フオレスト 女性林研 | H. 10. 7. 6 | | | 都 | - | 18 | 福田 珠子 | 林業ほか | 都林研 | 女性の視点で森林を守り育てる |
| 東京都植草生産組合連合会(都植連) | S. 37. 10. 10 | 西多摩郡日の出町大久野7852 | 042-588-7260 | 都 | - | - | 河内 雅幸 | 農林業 | | シイタケ栽培技術の指導等 |
| 青梅きのこ生産振興会 | S. 62. 10. 2 | | 0428-76-1325 | 市 | 18 | 1 | 須崎 陽二 | 農林業 | 都植連 | シイタケ栽培技術の指導等 |
| 秋川農協営農部会 | S. 62. 5. 26 | JAあきがわ本店営農課 | 042-559-5111 | 市町村 | 13 | 2 | 山崎 茂樹 | 農林業 | 都植連 | シイタケ栽培技術の指導等 |
| 八王子市農協さのこ部会 | H. 5. 5. 1 | JA八王子市本店指導広報課内 | 0426-66-6511 | 市 | 9 | - | 嶋崎 美成 | 農業 | 都植連 | シイタケ栽培技術の指導等 |
| 町田市農協植草部会 | S. 35. 3. 29 | JA町田市経済部ふれあい課内 | 042-792-6111 | 市 | 11 | - | 老沼 清孝 | 農業 | 都植連 | シイタケ栽培技術の指導等 |
| 稲城市特殊林産組合 | H. 元. 4. 1 | JA東京みなみ稲城支店指導経済課内 | 042-377-6002 | 市 | 8 | - | 大久保一弘 | 農業 | 都植連 | シイタケ栽培技術の指導等 |
| 多摩市植草生産組合 | S. 48. 4. 1 | JA東京みなみ多摩支店指導経済課内 | 042-375-8211 | 市 | 9 | - | 小形 忠博 | 農業 | 都植連 | シイタケ栽培技術の指導等 |
| 武蔵村山市植草生産組合 | S. 41. 3. 14 | | | 市 | 2 | - | 峯岸 芳司 | 農業 | 都植連 | シイタケ栽培技術の指導等 |
| 府中市植草生産出荷組合 | S. 32. 2. 15 | 府中市役所経済観光課内 | 042-335-4143 | 市 | 10 | - | 河内 雅幸 | 農林業 | 都植連 | シイタケ栽培技術の指導等 |
| 八丈町きのこ研究会 | S. 45. 4. 14 | | | 町 | 2 | 0 | 折田 靖 | 農業 | 都植連 | シイタケ栽培技術の指導等 |
| 東大和市植草生産組合 | H. 16. 4. 1 | | | 市 | 2 | - | 乙幡 重信 | 農業 | 都植連 | シイタケ栽培技術の指導等 |
| 東京都山林種苗緑化樹生産組合 | H. 15. 4. 1 | 西多摩郡日の出町大久野7852 | 042-597-5990 | 都 | - | - | 石川 清 | 組合長 | | 山林種苗緑化樹生産 |

令和4年4月1日現在

※個人宅が事務所になっている団体については、個人情報保護のための事務所所在地及び電話番号は記載していない

5 森林経営効率化支援事業

(1) 事業目的

国は、平成21年12月に策定・公表した「森林・林業再生プラン」、平成23年7月の「森林林業基本計画」に基づき、森林林業施策を経営視点に切り替え、面的なまとまりをもった森林の整備計画を目的として、森林経営計画制度が導入された。

都においても、森林経営計画策定面積を拡大するため、間伐等の森林整備を効率的に進めるため、森林所有境界の明確化を図る支援、森林所有者の合意形成のための森林経営計画策定支援、作業道接続路補助、森林作業道整備促進を行う。

(2) 事業期間

森林経営強化事業：平成25年度～平成29年度

森林経営効率化促進事業：平成30年度～令和元年度

森林経営効率化支援事業：令和2年度～

(3) 事業の仕組み

実施主体に対し、必要経費の補助を行う。

(4) 事業内容

① 境界明確化支援（実施主体：東京都森林組合）

ア 森林境界明確化支援 補助率 10/10 以内

測量による境界明確化に係る経費を支援

イ 説明会開催 補助率 1/2 以内

森林所有者への説明会の実施に係る経費を支援

② 森林経営計画策定支援（～H29） 補助率 10/10以内

（実施主体：東京都森林組合等林業事業者）

森林所有者への説明会、現場立会いに係る経費の支援

③ 森林作業道整備促進（H30～R1） 補助率 10/10 以内

（実施主体：東京都森林組合等林業事業者）

地形上、通常の作業道規格では機能を果たせない箇所（沢をまたぐ箇所、木材の集積用の土場として幅員を拡張する箇所等）の施設整備に係る経費を支援

※H29 までは、作業道接続路補助として実施

(5) 事業実績

| 項目 | 上段 規模 | | | | | | |
|-------------------|----------|----------|----------|----------|----------|----------|----------|
| | H25 | H26 | H27 | H28 | H29 | H30 | R1 |
| 境界明確化支援 | 426.58ha | 419.48ha | 452.32ha | 410.57ha | 429.24ha | 489.35ha | 375.00ha |
| | 33,014 | 39,520 | 41,565 | 43,217 | 44,954 | 49,603 | 51,104 |
| 森林経営計画策定支援(～H29) | 212.11ha | 297.01ha | 115.38ha | 745.67ha | 913.72ha | | |
| | 1,222 | 2,357 | 2,306 | 2,375 | 2,169 | | |
| 作業道接続路補助(～H29) | 20m | 32m | 40m | 22m | 33m | 8m | 27m |
| 森林作業道整備促進(H30～R1) | 11,060 | 8,901 | 11,921 | 9,630 | 10,650 | 518 | 1,800 |

下段 金額：単位 千円

上段 規模
下段 金額：単位 千円

| 項 目 | R2 | R3 |
|-----------------------|----------|----------|
| 境界明確化支援 | 257.58ha | 386.32ha |
| | 53,908 | 62,282 |
| 森林経営計画策 定支援(~H29) | | |
| 作業道接続路補 助(~H29) | | |
| 森林作業道整備 促進(H30~R1) | | |

6 農林水産物認証取得支援事業

(1) 事業目的

東京 2020 オリンピック・パラリンピック競技大会の開催を契機として、森林認証についての認知度が広まり、また、SDGs への関心が高まり、納品先から認証材を求められる事例が多くなってきている。また、2050 年カーボンニュートラルの実現に向け、SDGs を推進していくことが社会的貢献の上でも必要とされ、今後の取引に森林認証を求められることが増えてくると予想される。

そこで、森林管理者・製材・木材加工流通事業者等への都内森林管理 (FM) 認証や CoC (木材加工流通過程の管理) 認証の取得及び維持に要する費用を支援し、認証の維持及び認証取得の拡大を図ることで、更なる SDGs への貢献や多摩産材のブランドイメージの向上につなげていく。

(2) 事業期間

平成 28 年度～令和 3 年度

(3) 事業の仕組み

実施主体である、公益財団法人東京都農林水産振興財団において、基金を造成し、森林管理者、製材・木材加工流通事業者等に対し、必要経費の補助を行う。

(4) 事業内容

- ① 認証取得費用助成【基金】
都内森林管理 (FM) 認証や CoC 認証に係る取得経費を補助 (10/10 以内)
- ② 認証取得支援【基金】
都内森林管理 (FM) 認証や CoC 認証取得に係るコンサルタント費用の補助 (10/10 以内)
- ③ 認証維持支援【基金】
都内森林管理 (FM) 認証や CoC 認証を維持する費用の助成 (10/10 以内)

(5) 事業実績

金額：単位 千円

| 項目 | 平成 28 年度 | 平成 29 年度 | 平成 30 年度 | 令和元年度 | 令和2年度 | 令和 3 年度 |
|--------------------|----------|----------|----------|--------|--------|---------|
| 森林管理 (FM) 認証の取得・更新 | 1 件 | 3(2)件 | 2(0)件 | 1(0)件 | 1(0)件 | 1(0)件 |
| CoC 認証の取得・更新 | 9 件 | 34(12)件 | 38(5)件 | 29(3)件 | 28(2)件 | 26(2)件 |
| 支援額(補助金) | 9,337 | 20,977 | 11,514 | 14,471 | 14,966 | 13,743 |

() 内は、新規取得の件数で内数

7 森林・林業次世代継承プロジェクト事業

(1) 事業目的

平成30年秋の「全国育樹祭」開催を契機として、森林整備や木材利用に対する都民の機運が高まった機会をとらえ、東京の林業振興や多摩産材の一層の利用拡大を図るため、育樹祭のレガシーを構築する森林・林業プロジェクト事業を実施する。

公共施設のモデル的な内装木質化・什器導入、林業事業者や製材所等のレベルアップ、森林整備の未来の担い手育成など総合的な取組を集中的に行い、大都市東京の活動と暮らしを支え、持続可能な東京の実現に不可欠な多摩・島しょ地域の森林を健全な姿で、次世代に継承する礎を築く。

(2) 事業期間

平成30年度～令和4年度

(3) 事業内容

① 公共施設への多摩産材利用促進プロジェクト

日常的に多摩産材と触れ合える場を創出するためのモデル的な取組を支援するため、区市町村に対し、施設の木質化、什器導入等に係る経費を支援

※実績の詳細はIV-2-(3)多摩産材の利用拡大を参照

② 日本各地との連携による国産材利用推進（モクコレ）

都市部での国産材と多摩産材の利用拡大を図るため、日本各地と連携した木材製品展示商談会を開催

※実績の詳細はIV-2-(6)共存共栄による国産木材の魅力発信事業を参照

③ 製材業等の生産基盤向上支援

多摩産材を扱う製材業等の生産基盤を向上する施設整備を支援

※実績の詳細はIV-2-(3)多摩産材の利用拡大を参照

④ 東京の森林を支える未来の担い手育成支援

全国育樹祭を契機に拡大した緑の少年団の活動を定着させるため、（公財）東京都農林水産振興財団が実施主体となり、少年団への支援を実施

※実績の詳細はVI-2-(14)緑の少年団活動支援事業を参照

8 東京の森林の将来展望実行プログラム

(1) 事業目的

平成30年秋の「全国育樹祭」開催による、都民の森林への関心が高まる機会をとらえ、50年、100年先の長期を見据えた東京の森林の将来像を作成し、メッセージとして都民に発信した。この将来像の実現に向け、多摩地域、島しょ地域、都市部のそれぞれの条件に応じた対策を実施することで、緑豊かな大都市東京を次世代に継承する。

(2) 事業期間

令和元年度～令和5年度

(3) 事業内容

- ① シカ害造林地対策事業
林業地でのシカ被害軽減のため、新たなシカ害対策を検討
※事業の詳細はV-10シカ被害対策を参照
- ② 100年の森整備事業
優良大径材を都内で育成・生産するための試行
・令和3年度実績 東京産花粉の少ないスギ等の育成、植栽
多摩地域で林業体験イベントの開催
・令和3年度実績 新型コロナウイルス感染拡大防止のため中止
- ③ 森林整備・木材利用推進アドバイザーによる自治体支援
都市部及び島しょでの木材利用の推進及び普及啓発の支援
多摩地域における森林整備の推進支援
- ④ 公共施設木質空間創出事業
広く都民に利用される都関連施設において多摩産材什器を導入
※事業の実績はIV-2-(3)多摩産材の利用拡大を参照
- ⑤ 島しょ観光資源・林産物生産振興事業
島しょの特徴に応じた多様な森林整備を支援
・令和3年度実績 4町村に対し支援
※利島村、御蔵島村、八丈町、小笠原村における景観伐採、園地整備等

9 多摩木材センター（原木市場）の概要

(1) 経緯

昭和48年以降、長期化する林業不況によって、多摩の林業者・木製材業者は深刻な状態におかれてきた。多摩の林業を再生し活性化するためには木材の生産から流通までを一貫した体制に整備する必要があるとの認識に立ち、多摩の林業者・木製材業者（以下、「業界」という。）は昭和56年、都に対して「木材流通センター」の設置を要請した。

都は、要請を受けて昭和57年10月策定の「長期計画」に「青梅材などの流通施設の整備」を位置づけた。業界は、昭和58年に「都内産木材流通対策協議会」（以下、「協議会」という。）を、翌年に協議会の分科会として「木材流通センター計画検討委員会」（以下、「分科会」という。）とワーキンググループを設置して事業計画や用地確保等について検討した。

協議会等は、当初の主な目的「地元材の銘柄化」に加えて多摩地域の人工林の最大の課題「間伐材集荷のための原木市場のあり方」も検討し、多摩の森林組合と木材協同組合が事業協同組合を設立し運営することにした。平成元年12月に分科会は、日の出町大久野に原木市場として建設することを承認した。

都は「青梅材などの流通施設の整備」を昭和61年策定の第二次長期計画にも位置づけ、昭和62年度から予算化した。また、国と調整し林野庁木材流通課所管の「国産材産地流通体制整備事業」の国庫補助を受けることになった。

平成2年8月に「多摩木材センター協同組合」（以下、「協同組合」という。）を設立し、実施体制を整備した。協同組合は、平成2年度に都の補助を受けて施設の基本設計・実施設計を行い、平成3年度に国、都、関係市町村の補助を受けて用地造成、管理棟の建設等を、平成4年度には機械類の購入、舗装工事等を実施し、原木市場が完成した。

(2) 所在地

西多摩郡日の出町大久野7689番地

(3) 市場の規模等

総面積：25,850平方メートル、市場面積：11,263平方メートル、管理棟（延床面積476平方メートル）、機械保管庫、危険物保管庫、焼却炉、フォークリフト（2.8トン4台、4トン1台）、ショベルローダー（2.5トン1台）、舗装、フェンス、電気・水道施設以上補助事業による整備（当初整備）

【令和3年度 機械保有状況】

フォークリフト（2.8トン6台、4トン1台）：自己資金による整備

フォークリフト（2.8トン1台）：令和2年度製材業等の生産基盤向上支援事業による整備

ログローダー（2.4トン1台）：平成21年度森林整備加速化・林業再生事業による整備

ログローダー（2.4トン1台）：平成29年度自己資金による整備

(4) 市開催日

毎月10日と25日

（初市は平成5年1月18日。令和4年3月10日で通算700回の原木市開催。）

(5) 建設費（ソフト事業は除く。）

(単位：千円)

| 施設名 | 総事業費 | 国都補助 | 自費等 | 備考 |
|---------------|---------|---------|--------|---------|
| 土地造成 | 93,730 | 70,216 | 23,514 | 平成3年度実施 |
| 管理棟ほか | 102,191 | 76,598 | 25,593 | 〃 |
| 舗装・緑化等付帯工事 | 89,599 | 67,199 | 22,400 | 平成4年度実施 |
| 機械器具・危険物保管庫 | 14,100 | 10,575 | 3,525 | 〃 |
| フォークリフト等器具類整備 | 18,370 | 13,777 | 4,593 | 〃 |
| 計 | 317,990 | 238,365 | 79,625 | |

注：建設費負担割合 国33.3% 都41.7% 市町村15.0% 自己10.0%

(6) 事業主体

多摩木材センター協同組合（中小企業等協同組合法第27条の2第1項の認可を受け平成2年8月28日設立登記）

- ・出資金総額 23,350万円
- ・組合員数 16名（令和4年5月）
- ・組織

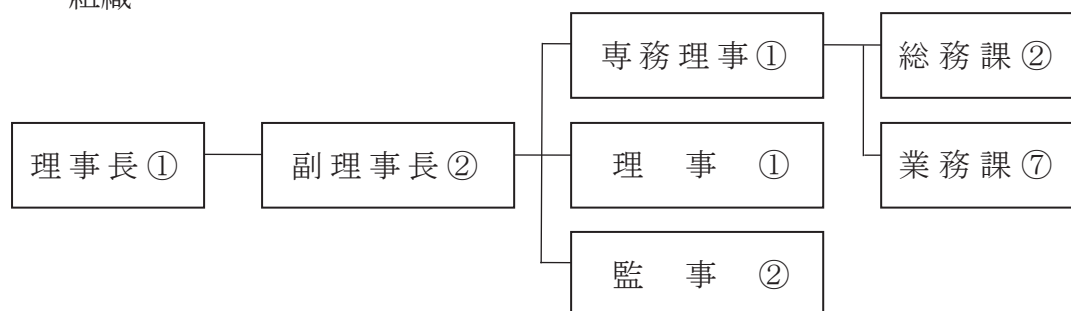

注：○内は人数

(7) 実績

(取扱量：立法材、売上金額：千円)

| 年度 | 取扱量 | 売上金額 | 年度 | 取扱量 | 売上金額 |
|------|--------|---------|------|--------|---------|
| 平成6 | 14,396 | 382,187 | 平成20 | 13,021 | 163,973 |
| 平成7 | 13,347 | 312,798 | 平成21 | 15,643 | 180,597 |
| 平成8 | 14,043 | 353,238 | 平成22 | 16,017 | 210,840 |
| 平成9 | 11,708 | 261,599 | 平成23 | 16,309 | 197,059 |
| 平成10 | 11,274 | 257,435 | 平成24 | 17,730 | 194,912 |
| 平成11 | 11,215 | 261,177 | 平成25 | 16,538 | 189,710 |
| 平成12 | 11,230 | 236,299 | 平成26 | 17,202 | 192,156 |
| 平成13 | 11,293 | 202,132 | 平成27 | 14,533 | 165,908 |
| 平成14 | 8,619 | 142,736 | 平成28 | 16,372 | 178,784 |
| 平成15 | 9,881 | 162,722 | 平成29 | 18,192 | 192,486 |
| 平成16 | 8,489 | 136,071 | 平成30 | 16,246 | 208,107 |
| 平成17 | 8,960 | 119,576 | 令和元 | 15,506 | 169,362 |
| 平成18 | 8,904 | 133,131 | 令和2 | 17,612 | 188,599 |
| 平成19 | 13,763 | 162,601 | 令和3 | 18,579 | 254,842 |

樹種：スギ、ヒノキ、サワラ、ケヤキ、モミ等

IV 林産物の動態

1 林産物の生産及び流通

(1) 林産物の現況

東京の林産物は、多摩地域の木材、八王子市など都市近郊地域できのこ類などが生産されているほか、島しょ地域では、ツバキ油や木炭などの特用林産物が生産されている。

すぎ、ひのきほかの素材は、西多摩地域を中心に生産されており、平成30年次の生産量は27千立方メートルである。一方、東京都内の平成30年次の素材需要量は14千立方メートルとなっている。近年は、国産材を利用する機運が高まっており、平成23年次には国産材が外材を上回った。

多摩地域の製材工場は、地元材を中心に製材し、主に都内に出荷している。

また、かつて南洋材製材を中心に栄えた江東区新木場地区の製材業は、南洋材産地の厳しい輸出規制により、規模が大きく縮小した。

きのこ類（主に生シイタケ）の生産量は、令和3年次には約241トン（2億1660万円）で前年に比べ約71トンの増加であった。シイタケの生産者数は58戸である。

(2) 林産物生産額推移

（単位：金額 千円）

| 年次 | 29 | | 30 | | 元 | | 2 | | 3 | |
|------------------|-----|---------|-----|---------|-----|---------|-----|---------|-----|---------|
| | 数量 | 金額 | 数量 | 金額 | 数量 | 金額 | 数量 | 金額 | 数量 | 金額 |
| 素材 (千立方メートル) | 23 | 247,230 | 23 | 309,574 | 24 | 284,556 | 24 | 265,161 | ※ | ※ |
| 木炭 (トン) | 25 | 4,400 | 12 | 2,166 | 13 | 2,669 | 8 | 1,597 | 5 | 1,110 |
| 薪 (立法メートル) | 832 | 20,966 | 766 | 19,993 | 851 | 22,211 | 587 | 15,321 | 856 | 25,038 |
| きのこ類 (トン) | 275 | 262,200 | 274 | 253,787 | 234 | 219,465 | 170 | 164,152 | 241 | 216,596 |
| ツバキ油 (キロリットル) | 29 | 121,800 | 28 | 119,280 | 12 | 49,568 | 9 | 36,406 | 22 | 91,174 |
| 計 | — | 656,596 | — | 704,800 | — | 578,469 | — | 482,637 | ※ | ※ |

(注) 1 木材統計調査「木材需給報告書」が令和4年12月時点で公表されておらず、数値を計上できない項目は※として計上する。

2 素材数量：木材統計調査「木材需給報告書」より（すぎ及びひのきの合計）

3 素材以外の林産物数量：令和3年特用林産物生産統計調査より（農林水産省）

4 金額：素材＝多摩木材センター、林産物＝特用林産基礎資料より

(3) 薪炭生産量（年次別）

（単位：木炭 千㎏、薪 立方㍎）

| 年次 | 区 分 | 多摩 | 大 島 | 三 宅 | 八 丈 | 計 | 備考 |
|----|-----|-----|-----|-----|-----|-----|----|
| 28 | 木 炭 | 4 | 8 | - | 4 | 16 | |
| | 薪 | 889 | - | - | - | 889 | |
| 29 | 木 炭 | 6 | 17 | - | 2 | 25 | |
| | 薪 | 832 | - | - | - | 832 | |
| 30 | 木 炭 | 2 | 6 | - | 4 | 12 | |
| | 薪 | 766 | - | - | - | 766 | |
| 元 | 木 炭 | 4 | 6 | - | 3 | 13 | |
| | 薪 | 851 | - | - | - | 851 | |
| 2 | 木 炭 | 1 | 5 | | 1 | 7 | |
| | 薪 | 587 | - | | - | 587 | |
| 3 | 木 炭 | 2 | 2 | - | 2 | 6 | |
| | 薪 | 856 | - | - | - | 856 | |

（注）令和3年特用林産物生産統計調査より（農林水産省）

(4) シイタケ（生）生産量及びほだ木伏込み本数（年次別）

（単位：生産量 トン、本数 千本）

| 年次 | 区 分 | 西多摩 | 南多摩 | 北多摩 | 島しよ | 計 |
|----|------|-----|-----|-----|-----|-----|
| 28 | 生産量 | 45 | 78 | 72 | 7 | 202 |
| | 伏込本数 | 28 | 48 | 45 | 4 | 125 |
| 29 | 生産量 | 31 | 68 | 11 | 1 | 111 |
| | 伏込本数 | 30 | 66 | 11 | 1 | 108 |
| 30 | 生産量 | 31 | 63 | 11 | 1 | 106 |
| | 伏込本数 | 29 | 58 | 10 | 1 | 98 |
| 元 | 生産量 | 34 | 43 | 6 | 1 | 84 |
| | 伏込本数 | 27 | 42 | 12 | 1 | 82 |
| 2 | 生産量 | 21 | 44 | 4 | 1 | 70 |
| | 伏込本数 | 31 | 61 | 8 | 1 | 101 |
| 3 | 生産量 | 20 | 35 | 4 | 1 | 60 |
| | 伏込本数 | 24 | 64 | 7 | 1 | 96 |

（注）伏込本数は当年次の伏込分

（注）令和3年特用林産物生産統計調査より（農林水産省）

(5) 合板生産量、出荷量及び在庫量（年次別）【参考】

(単位：立方メートル)

| 区分 | | 年次 | 28 | 29 | 30 | R1 | R2 | R3 |
|-----|-----------|----|-----------|-----------|-----------|-----------|-----------|-----------|
| 生産量 | 普通合板 | 関東 | 92,000 | — | — | — | — | — |
| | | 全国 | 3,063,572 | 3,210,521 | 3,216,797 | 3,324,103 | 2,992,773 | 3,215,203 |
| | 特殊合板 | 関東 | 205,000 | — | — | — | — | — |
| | | 全国 | 605,464 | 568,972 | 547,813 | 563,449 | 505,842 | 485,805 |
| 出荷量 | 普通合板□(全国) | | 3,116,437 | 3,209,430 | 3,189,787 | 3,373,540 | 3,028,197 | 3,255,556 |
| | 特殊合板□(全国) | | 606,316 | 573,979 | 542,808 | 557,452 | 508,621 | 485,389 |

- (注) 1 都内の合板工場減少により都内分については平成19年で調査終了
 2 平成29年次から普通合板及び特殊合板の都道府県別生産量について公表されていない。

(6) 木材流通量（年次別）

(単位：千立方メートル)

| 区分 | | 年次 | 28 | 29 | 30 | R1 | R2 | R3 | |
|-------------|-------------|-------------|-----|----|----|----|----|----|---|
| 素 材 | 生産量 | 合計 | 32 | 29 | 27 | 32 | 28 | ※ | |
| | | 製材用 | 16 | 21 | 18 | 17 | 15 | ※ | |
| | | その他 | 16 | 8 | 9 | 15 | 13 | ※ | |
| | 需 要 量 | 合計 | | 15 | 16 | 14 | 13 | 13 | ※ |
| | | 国 産 材 | 小計 | 12 | X | X | X | X | ※ |
| | | | 都内材 | 11 | X | X | X | 9 | ※ |
| | | | 他県材 | 1 | X | X | 1 | X | ※ |
| 外材 | | 3 | X | X | X | X | ※ | | |
| 製 材 品 | 出 荷 量 | 合計 | 9 | 9 | 8 | X | X | ※ | |
| | | 国 産 材 | 小計 | 7 | 7 | 6 | X | X | ※ |
| | | | 建築用 | X | 6 | X | X | X | ※ |
| | | | その他 | X | X | X | X | X | ※ |
| | 外材 | | 2 | 2 | 2 | X | X | ※ | |
| | 販 売 量 | 合計 | 9 | 9 | 7 | 7 | 7 | ※ | |
| | | 都内へ | 7 | 8 | 6 | 6 | 6 | ※ | |
| 他県へ | | 2 | 1 | 1 | 1 | 1 | ※ | | |

- (注) 1 木材統計調査「木材需給報告書」が令和4年12月時点で公表されておらず、数値を計上できない項目については※とする。
 2 素材生産量：樹種は、すぎ、ひのき、からまつ等
 3 X：個人又は法人その他の団体に関する秘密を保護するため統計数値を公表しないもの
 4 製材品販売量：平成24年次から出荷先別出荷量（販売量のみ）を掲載

(7) 輸入木材通関量（東京港）

（単位：千立方メートル）

| 区分 | | 年次 | | | | | |
|-------------|-----------|-------|-------|-------|-------|-------|-------|
| | | 28 | 29 | 30 | R1 | R2 | R3 |
| 丸 太 | 南洋材 | 0 | 0 | 0 | 0 | 0 | 0 |
| | 米材 | 0 | — | 0 | 0 | 0 | 0 |
| | ロシア材 | 0 | 0 | — | — | — | — |
| | ニュージーランド材 | — | 0 | — | — | — | — |
| | その他材 | 1 | 1 | 1 | 1 | 1 | 0 |
| | 計 | 1 | 1 | 1 | 1 | 1 | 0 |
| 製 材 品 | 南洋材 | 20 | 17 | 16 | 16 | 10 | 10 |
| | 米材 | 824 | 821 | 802 | 675 | 550 | 551 |
| | ロシア材 | 157 | 164 | 157 | 176 | 178 | 145 |
| | ニュージーランド材 | 1 | 30 | 30 | 33 | 26 | 25 |
| | その他材 | 459 | 483 | 484 | 502 | 474 | 513 |
| | 計 | 1,461 | 1,515 | 1,490 | 1,401 | 1,238 | 1,246 |
| 計 | 南洋材 | 20 | 17 | 16 | 16 | 10 | 10 |
| | 米材 | 824 | 821 | 802 | 675 | 550 | 551 |
| | ロシア材 | 157 | 164 | 157 | 176 | 178 | 145 |
| | ニュージーランド材 | 1 | 30 | 30 | 33 | 26 | 25 |
| | その他材 | 460 | 484 | 485 | 503 | 475 | 513 |
| | 計 | 1,462 | 1,516 | 1,491 | 1,402 | 1,239 | 1,246 |

(注) 財務省貿易統計 税関別品別国別表「輸入」より

- 1 南洋材 : シンガポール、マレーシア、ブルネイ、フィリピン、インドネシア、パプアニューギニア、ソロモンの7か国から輸入された材
- 2 米材 : カナダ及びアメリカ合衆国の2か国から輸入された材

(8) 丸太・合板価格の推移（年平均）

① 丸太価格の推移（年平均）

（単位：円/立法[㍎]）

| 年次 | | | 28 | 29 | 30 | R1 | R2 | R3 |
|------|--------------|-----|--------|--------|--------|--------|--------|--------|
| 国産丸太 | すぎ | 柱もの | 10,130 | 9,962 | 11,035 | 10,511 | 10,412 | 12,474 |
| | | 中目 | 10,502 | 10,573 | 13,966 | 11,489 | 10,829 | 12,943 |
| | ひのき | 柱もの | 17,859 | 14,623 | 15,561 | 15,955 | 13,405 | 22,418 |
| | | 中目 | 16,119 | 15,928 | 16,874 | 17,976 | 16,930 | 19,189 |
| 外材丸太 | 米ツガカスケードミックス | | 23,743 | 23,430 | 24,480 | 24,240 | 23,760 | 31,652 |

(注) 1 国産丸太：多摩木材センター市売価格より
 柱もの：材長3.0[㍎]×径級(14~18)[㍎](0.051~0.09立法[㍎])
 中目：材長(3.65~4.0)[㍎]×径級(18~28)[㍎](0.118~0.286立法[㍎])
 2 米ツガカスケードミックス：日本米材協議会京浜支部評定価格より
 カスケード材：米国北西部カスケード山脈高地から産出される目合いの細かい丸太

② 合板価格の推移（年平均）

（単位：円/枚）

針葉樹合板

1.2[㍎]×91.0[㍎]×1.82[㍎] 1類

| 年次 | 28 | 29 | 30 | R1 | R2 | R3 |
|----|-------|-------|-------|-------|-------|-------|
| 東京 | 1,248 | 1,338 | 1,377 | 1,388 | 1,360 | 1,363 |
| 全国 | 1,190 | 1,271 | 1,287 | 1,294 | 1,251 | 1,470 |

(注) 木材統計調査「木材需給報告書」より

(9) 主要製材品価格の推移

（単位：円/立法[㍎]）

| 年次 | | | 28 | 29 | 30 | R1 | R2 | R3 | |
|----------|---|----|--------|--------|--------|--------|--------|--------|--------|
| すぎ正角 | 10.5 [㍎] ×10.5 [㍎] ×3.0 [㍎] | 2級 | 東京 | 64,400 | 64,400 | 64,800 | 65,100 | X | 63,000 |
| | | | 全国 | 57,417 | 57,608 | 61,183 | 61,875 | 62,417 | 66,817 |
| ひのき正角 | 10.5 [㍎] ×10.5 [㍎] ×3.0 [㍎] | 2級 | 東京 | 91,800 | 91,800 | 91,800 | 92,225 | X | X |
| | | | 全国 | 79,250 | 80,275 | 76,583 | 76,883 | 77,633 | 88,692 |
| 米まつ平角 | (10.5~12.0 [㍎])×24.0 [㍎] ×(3.65~4.0 [㍎]) | 2級 | 東京 | 80,300 | 80,533 | 83,200 | 83,575 | X | X |
| | | | 全国 | 69,867 | 70,158 | 66,158 | 66,042 | 63,383 | 95,633 |
| 市売市場平均価格 | | | 61,324 | 62,140 | 63,148 | 64,328 | 61,758 | 81,353 | |

(注) 市売市場平均価格：東京木材市場協会売上一覧（一般社団法人全日本木材市場連盟）集計

1 X：個人又は法人その他の団体に関する秘密を保護するため統計数値を公表しないもの

(10) 年次別山林素地価格【参考】

(普通品等、実測10アール当たり、単位：円)

| 年次 | | 28 | 29 | 30 | R1 | R2 | R3 |
|-----------|------|--------|--------|--------|--------|--------|--------|
| 用材林 素地 | 関東平均 | 83,087 | 81,236 | 79,507 | 78,341 | 77,012 | 76,510 |
| | 全国平均 | 43,478 | 42,800 | 42,262 | 41,930 | 41,372 | 41,080 |
| 薪炭林 素地 | 関東平均 | 51,238 | 50,588 | 49,640 | 49,545 | 48,834 | 48,590 |
| | 全国平均 | 29,716 | 29,503 | 29,235 | 29,074 | 28,719 | 28,513 |

- (注) 1 「山林素地及び山元立木価格調」付表4 一般財団法人日本不動産研究所
 2 価格は令和3年3月末現在。平成14年次から東京の山林素地価格は公表されていない。

(11) 年次別山元立木価格【参考】

(利用材積1立方メートル当たり、単位：円)

| 年次 | | 28 | 29 | 30 | R1 | R2 | R3 |
|-----|------|-------|-------|-------|-------|-------|-------|
| スギ | 関東平均 | 2,871 | 2,914 | 3,064 | 3,078 | 2,918 | 3,255 |
| | 全国平均 | 2,804 | 2,881 | 2,995 | 3,061 | 2,900 | 3,200 |
| ヒノキ | 関東平均 | 6,281 | 6,241 | 6,492 | 6,402 | 5,944 | 6,706 |
| | 全国平均 | 6,170 | 6,200 | 6,589 | 6,747 | 6,358 | 7,137 |
| マツ | 関東平均 | 1,382 | 1,559 | 1,404 | 1,550 | 1,417 | 2,360 |
| | 全国平均 | 1,681 | 1,705 | 1,733 | 1,799 | 1,814 | 1,989 |

- (注) 1 「山林素地及び山元立木価格調」付表5 一般財団法人日本不動産研究所
 2 価格は令和3年3月末現在。平成16年次から東京の山元立木価格は公表されていない。

【参考】

山元立木価格の推移（東京）

単位：円/利用材積1立方メートル当たり

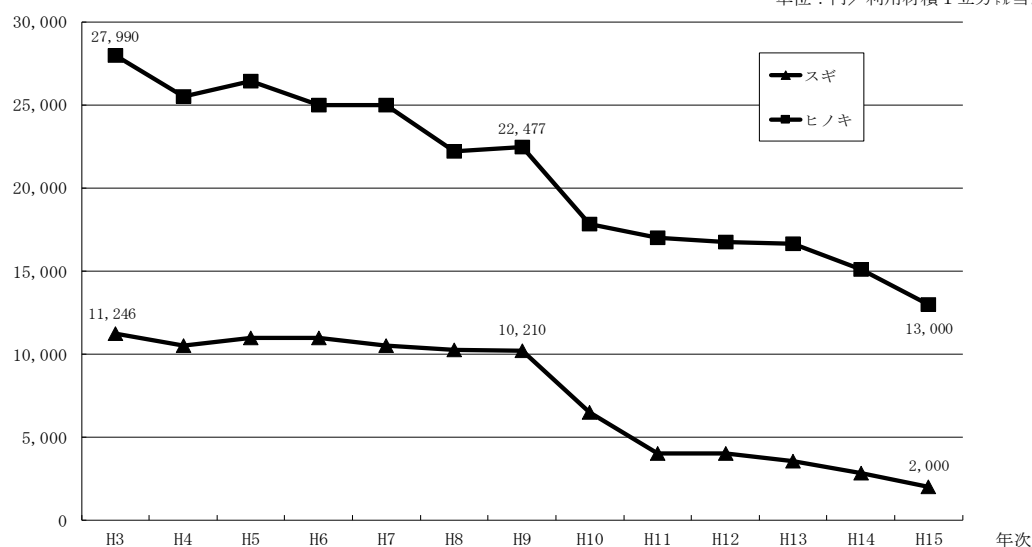

2 木材の需要拡大

(1) 木材利用対策

環境保全と経済発展とを調和させた「持続可能な森林経営」の実現に向けて木材産業の育成を強化し、木材需給の安定を図る。また、一般消費者に普及啓発を行うとともに、木材安定供給に向けた体制を整備し、木材需要の拡大を図る。

ア 木材の利用及び普及啓発

催事等を通じて、広く都民に木や木造住宅の良さ等の普及啓発を行う（共催：一般社団法人東京都木材団体連合会、東京都合板組合連合会）。

(ア) 木材利用推進展示会（「木と暮らしのふれあい展」）

令和3年度は新型コロナウイルス感染拡大に伴い、開催を中止。

(イ) 木製品展示会（「ウッドフェア」）

令和3年度は新型コロナウイルス感染拡大に伴い、開催を中止。

イ 木材需給対策

木製材業の持続的な発展を推進するため、木製材業に従事する模範的な従業員を表彰し、勤労意欲の向上及び後継者の育成を図る。

○ 知事及び産業労働局長感謝状の贈呈

（一般社団法人東京都木材団体連合会、東京都合板組合連合会）

R元：知事15名、局長42名 R2：知事17名、局長42名 R3：知事16名、局長41名

(2) 多摩産材認証促進事業

森林所有者から販売事業者に至る、多摩産材の流通過程の関係事業者が登録する認証制度を支援し、産地認証等の取組を促進する。

また、多摩産材の商品に添付する多摩産材の愛称及びロゴマークを策定。

(3) 多摩産材の利用拡大

都民にとってかけがえのない財産である、多摩地域の森林の循環に資するため、多摩産材の利用拡大を推進し、林業・木材産業の活性化を図る。

ア 多摩産材の公共利用の促進

都民が多数訪れる施設やPR効果の高い場所において、多摩産材の利用を進め、木の良さや魅力を広く都民に知ってもらうとともに、多摩産材の認知度を向上させ、区市町村や民間への波及を図る。

(ア) オリンピック・パラリンピック関連施設への多摩産材提供

組織委員会が整備する選手村ビレッジプラザに多摩産材を提供し、オリパラ関連施設での確実な利用を図るとともに、レガシーとして残る後利用により多摩産材のPRへ結び付けていく。

令和3年度実績：東京2020大会期間中、選手村ビレッジプラザにて多摩産材を活用。大会終了後、都及び中央区所有施設に引き渡し、後利用に活用。

(イ) 公共施設への多摩産材利用促進プロジェクト（再掲）

日常的に多摩産材と触れ合える場を創出するためのモデル的な取組を支援するため、区市町村に対し、施設の木質化、什器導入等に係る経費を支援。

令和3年度実績：11区市町村に対し支援。

(ウ) 公共施設木質空間創出事業（再掲）

広く都民に利用される都関連施設において多摩産材什器を導入。

令和3年度実績：海の森水上競技場、都立神経病院等へ多摩産材什器を導入。

イ 民間利用の促進

多摩産材を使用した家づくり活動を推進するほか、森林における二酸化炭素吸収・貯蔵量及び木材の二酸化炭素固定量を評価し、地球温暖化の側面から都民や企業等に多摩産材の利用を喚起・促進する。また、商業施設やモデルハウスなどの施設での木材利用推進や、建築士の木材利用に関する知識の向上を図り、多様な観点から民間需要の拡大を促進する。

(ア) 「顔の見える木材での家づくり」を通じた利用の推進、啓発

(単位：千円)

| 年度 | 実施内容 | 実施主体 | 事業費 | 補助金 |
|----|---------------------------|--|-------|-------|
| 29 | 住宅見学会、林業体験、展示会出展、ワークショップ等 | ・協同組合東京の木で家を作る会 ・秋川木材協同組合 ・(一社)多摩産材活用あきがわ木工連 | 3,713 | 2,650 |
| 30 | 〃 | ・秋川木材協同組合 ・(一社)多摩産材活用あきがわ木工連 | 2,767 | 2,075 |
| R1 | 〃 | 〃 | 2,129 | 1,597 |
| R2 | 〃 | 〃 | 2,400 | 1,800 |
| R3 | 〃 | 〃 | 3,079 | 2,253 |

(イ) 森林吸収源機能の評価

森林整備活動を通じて森林が吸収する二酸化炭素量や、多摩産材を利用した製品（椅子、机等）等により固定された二酸化炭素量を東京都が認定・認証することにより、環境貢献活動に関心のある企業や都民等による森林整備活動への参加と多摩産材の利用を促進し、東京の森林整備に繋げる「とうきょう森づくり貢献認証制度」を実施

令和3年度実績（14件）

| | |
|-----------------------|-----|
| 多摩産材製品による二酸化炭素固定量認証制度 | 11件 |
| 建築物等による二酸化炭素固定量認証制度 | 3件 |

(ウ) にぎわい施設で目立つ多摩産材推進事業

商業施設など、PR効果が高く来客が多い施設における多摩産材の利用を支援。出えん契約を都と（公財）東京都農林水産振興財団で締結。10億円の基金を設置して運用。令和3年度はにぎわい施設で目立つ多摩産材推進事業として2件を補助金交付対象として採択。

(エ) 木の香る多摩産材住宅普及事業

住宅展示場（ハウジングプラザ三鷹第一会場）に多摩産材モデルハウスを設置し、住宅への利用拡大とPRを推進。

ウ 供給体制の整備

公共建築物等への多摩産材の活用を促進していくため、多摩産材の品質向上と安定供給の体制整備に加え、利用者が必要とする情報を収集・整理し、供給者とのコーディネートを行う組織を設置し、より一層の需要喚起、利用拡大を図るとともに、多摩産材を扱う製材事業者の施設整備による、生産性の向上、品質に係る技術の向上を図る。

- (ア) 多摩産材情報センターの設置、運営
多摩産材の情報を収集し、供給者と利用者のコーディネートをする組織
(公財) 東京都農林水産振興財団に運営を委託
住 所 : 青梅市河辺町 6-4-1 東京都青梅合同庁舎 1 階
電 話 : 0428-20-1181
U R L : <https://tamasanzai.tokyo/>

- (イ) 多摩産材利用拡大フェアの開催
木材利用促進の取組の一環として、多摩産材製品を取扱う事業者・団体が出展する展示会として開催。令和 3 年度は、製材事業者、建材加工業者、建築内装業者、家具・什器・木工品等の製造業者など 34 者が出展し、多摩産材の P R を推進。

- (ウ) 製材業等の生産基盤向上支援
多摩産材を扱う製材業等の生産基盤を向上する施設整備を支援
令和 3 年度実績 補助金交付件数 1 件 補助額 20,990 千円

(4) 中・大規模木造建築物等の設計促進事業

中・大規模建築物の木造木質化を実現するため、建築士への講習会や設計業務における支援を行うことにより、中・大規模の木造木質化建築物の建築を促進し、東京での木材利用を拡大する。

- (ア) 中・大規模建築物の木造木質化設計支援事業
中・大規模建築物（オフィスビルや商業施設等非住宅施設）の木造木質化を実現する設計段階で支援を行うことにより、木造木質化の事例を増加させる。これにより中・大規模木造建築物の建築促進と全国各地の木材利用促進、さらには森林整備への好循環へとつなげていく。
出えん契約を都と（公財）東京都農林水産振興財団で締結。5 億円の基金を設置して運用。令和 3 年度の補助金交付対象としての採択は 2 件。

- (イ) 多摩産材販売促進事業
多摩産材をはじめとした国産木材の需要が見込まれる建築分野において、多摩産材製品などが掲載されたカタログを作成。配布を通して多摩産材をはじめとした国産木材の利用を促進する。
令和 3 年度実績：「建築資材・家具・什器・玩具・遊具・日用品」を主な掲載種目としたカタログ（750 頁）を作成。

- (ウ) 木造木質化を担う建築士の育成事業
中・大規模木造建築物の構造や内装等の実践的な知識を得られる講習会を開催し、木造建築を担う建築士を育成する。
令和 3 年度実績：新型コロナウイルス感染拡大に伴い、現地講習会は中止、WEB 講習会のみ開催。

(5) 木の街並み創出事業

民間施設（オフィスビルや商業施設等）において、都民の目に触れ接することができる、建築物の外壁や外構に対し、広く木材の利用を進め、多摩産材等の普及と需要拡大を図る。出えん契

約を都と（公財）東京都農林水産振興財団で締結。5億円の基金を設置して運用。令和3年度は木の街並み創出事業として11件を補助金交付対象として採択。

(6) 共存共栄による国産木材の魅力発信事業

東京都は全国各地と連携し、非住宅分野などにおける木材需要の拡大を図ることで、国内の林業・木材産業の振興に貢献する。また、木材需要全体の底上げを図ることで、多摩産材の需要拡大につなげる。

ア 国産木材の魅力発信拠点 MOCTION の運営

多摩産材をはじめとした国産木材の魅力と、木を使うことの意義を民間企業等に向けて普及・PRするための拠点「MOCTION」を設置。

オフィス関連什器の展示し、コワーキングスペースとして開放することでオフィスの木質化を提案。全国各地の自治体や事業者による企画展を実施し国産材活用の取組を紹介するとともに、府県、または地域材を扱う企業による短期的なPRを実施。

イ 日本各地との連携による国産材利用推進

(ア) WOOD コレクション（モクコレ）の開催

都市部での国産材と多摩産材の利用拡大を図るため、日本各地と連携した木材製品展示商談会を開催。

令和3年度実績：新型コロナウイルス感染症拡大防止のため、リアル開催を中止し、オンライン開催。

(イ) ウッドシティ TOKYO モデル建築賞

国産材を活用したモデル的な都内の建築物のコンクールを実施、表彰し広く紹介することで、木材利用への機運向上を図る。

令和3年度実績：最優秀賞（知事賞）1点、優秀賞（知事賞）1点、女性活躍賞（知事賞）1点、奨励賞（産業労働局長賞）7点

(7) 木育活動の推進

次世代を担う子供たちを中心に、東京の森林・林業について学び、木に触れてその良さを体感することで東京の森林や多摩産材への理解を深め、森づくりや木材利用に対する意識を育む。

ア 木育推進事業

(ア) 木育体験プログラム

東京の森林・林業や多摩産材の素材生産から利用までを学びながら体験できるツアー等を実施。

令和3年度実績：新型コロナウイルス感染拡大に伴い、実施を中止。

(イ) 多摩産材利用体験プログラム

都内小学生を対象に、多摩産材を使った木工・工作コンクールを開催し、子供たちが自らの手で工作することを通じて、木の持つ温かさや柔らかさ等、木材の特徴を体感する場を提供。

イ 木育活動支援事業

(ア) 情報提供支援

木育 Web サイト「東京の木・森のしごと」により、森林・林業について自ら学べるインターネット教材や指導用資料等を提供。

(イ) 助成支援

都内の保育園等が自主的に策定した計画に基づき行う各種木育活動や内装木質化等整備を支援。

令和 3 年度実績：補助事業実施 37 園

(8) 全国との連携

ア 全国知事会国産木材活用 PT

平成 30 年 7 月の全国知事会において、小池都知事が国産木材活用 PT の設置を提案したことを受け、農林商工常任委員会の下に設置された。本 PT は、国産木材の活用について、総合的に調査・研究を行い、施策を力強く推進していくことを目的に活動し、リーダーは小池都知事が務めている。

令和 3 年度の活動実績

- ・令和 3 年 6 月 10 日全国知事会議

先進・優良事例について「事例集」に掲載し、共有・横展開

- ・令和 3 年 8 月 10 日、24 日

「国産木材の需要拡大に向けた提言」について、知事による関係大臣への要請活動

(8 月 10 日：農林水産大臣、8 月 24 日：文部科学省事務次官、経済産業省事務次官、国土交通省事務次官(知事の代理が要請)) を実施

イ 木材利用推進全国会議

木材に関わるあらゆる事業者が一堂に会し、勉強会や情報交換を重ねながら経営者が率先して国産木材を利用しやすい環境づくり、木材利用が環境や社会に与える価値の共有、林業の生産性向上と新たな技術の普及に取り組む民間企業を主体としたネットワークとして、令和元年 11 月に設立された。

発起人は、各地経済同友会 96 名、都道府県知事 42 名、市町村長 48 名。自治体首長代表者として小池都知事が理事に就任。経済同友会、高知県、東京都の 3 者が幹事となり、本会議の企画、運営を行う。

令和 3 年度の活動実績

令和 3 年 4 月 15 日 第 4 回運営協議会 (2021 年度活動計画策定に向けたアンケート調査実施に係る協議、承認)

令和 3 年 7 月 13 日 第 5 回運営協議会 (2021 年度活動計画及び「自主宣言」呼びかけ実施に係る協議、承認)

令和 3 年 11 月 16 日 第 3 回総会・理事会 (活動報告、「自主宣言」策定の呼びかけ、当面の活動方針に関する審議)

V 森林の保全

1 保安林

(1) 保安林の概要

都内には、森林面積の25分に当たる19,381haの保安林がある。面積別では、西部山岳地域に分布する水源かん養保安林が最も多く、次いで、災害防備のための土砂流出防備・土砂崩壊防備保安林が多く指定されている。また、伊豆諸島には干害防備・防風・潮害防備・飛砂防備保安林が多く、高尾山などには風致・保健保安林が多い。この他、落石防止・防火保安林を含めて都内には全部で12種類の保安林がある。

流域別では、多い順に、多摩川流域、伊豆諸島流域、荒川流域となっている。所有形態別では、民有林16,757ha及び国有林2,624haである。民有林のうち51haは公有林であり、特に、奥多摩町には8,255haの都水道局が所管する保安林がある。国有保安林は、高尾山に水源かん養、土砂流出防備、保健、風致が指定され、伊豆諸島に土砂流出防備、土砂崩壊防備、潮害防備、干害防備及び保健が指定されている。

これらの保安林のほとんどは、秩父多摩甲斐国立公園、富士箱根伊豆国立公園、明治の森高尾国定公園地域などにも指定されており、都民の森林レクリエーションの場として貴重な存在となっている。

森林面積に占める保安林面積の割合（国有林・民有林）

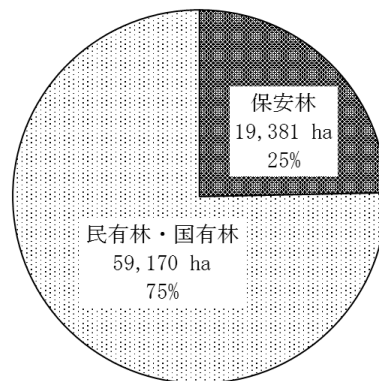

保安林の種類別面積の割合（国有林・民有林）（兼種を含む）

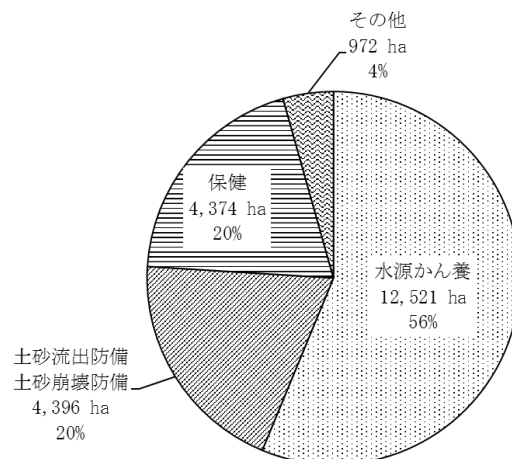

(2) 流域別・種類別保安林の現況

(単位：ha)

| 流域 保安林の種類 | 多摩川 | | | 荒川 | | | 伊豆諸島 | | | 合計 | | |
|--------------|--------------|-------------------|-------------------|----------|------------|------------|----------------|--------------|----------------|------------------|-------------------|-------------------|
| | 国有林 | 民有林 | 合計 | 国有林 | 民有林 | 合計 | 国有林 | 民有林 | 合計 | 国有林 | 民有林 | 合計 |
| 水源かん養保安林 | 490 | 11,969 | 12,459 | | 62 | 62 | | | 0 | 490 | 12,031 | (0) 12,521 |
| 土砂流出防備保安林 | 296 | (60) 1,272 | (60) 1,568 | | 74 | 74 | 136 | 2,387 | (0) 2,523 | (0) 432 | (60) 3,733 | (60) 4,165 |
| 土砂崩壊防備保安林 | | (1) 50 | (1) 50 | | | (0) 0 | | 13 108 | (0) 121 | (0) 13 | (1) 158 | (1) 171 |
| 1～3号小計 | (0) 785 | (61) 13,292 | (61) 14,077 | (0) 0 | (0) 136 | (0) 136 | (0) 149 | (0) 2,495 | (0) 2,644 | (0) 935 | (61) 15,922 | (61) 16,857 |
| 飛砂防備保安林 | | | (0) 0 | | | (0) 0 | | 18 18 | (0) 18 | (0) 0 | (0) 18 | (0) 18 |
| 防風保安林 | | 1 | (0) 1 | | | (0) 0 | | 85 85 | (0) 85 | (0) 0 | (0) 86 | (0) 86 |
| 水害防備保安林 | | | (0) 0 | | | (0) 0 | | | (0) 0 | (0) 0 | (0) 0 | (0) 0 |
| 潮害防備保安林 | | | (0) 0 | | | (0) 0 | 63 | 13 76 | (3) 76 | (0) 63 | (3) 13 | (3) 76 |
| 干害防備保安林 | | 7 | (0) 7 | | | (0) 0 | 390 | 75 465 | (0) 465 | (0) 390 | (0) 82 | (0) 472 |
| 防雪保安林 | | | (0) 0 | | | (0) 0 | | | (0) 0 | (0) 0 | (0) 0 | (0) 0 |
| 防霧保安林 | | | (0) 0 | | | (0) 0 | | | (0) 0 | (0) 0 | (0) 0 | (0) 0 |
| なだれ防止保安林 | | | (0) 0 | | | (0) 0 | | | (0) 0 | (0) 0 | (0) 0 | (0) 0 |
| 落石防止保安林 | | 36 | (0) 36 | | | (0) 0 | 31 | 31 31 | (0) 31 | (0) 0 | (0) 67 | (0) 67 |
| 防火保安林 | | (10) 0 | (10) 0 | | | (0) 0 | | 3 3 | (0) 3 | (0) 0 | (10) 3 | (10) 3 |
| 魚つき保安林 | | | (0) 0 | | | (0) 0 | | 21 21 | (0) 21 | (0) 0 | (0) 21 | (0) 21 |
| 航行目標保安林 | | | (0) 0 | | | (0) 0 | | | (0) 0 | (0) 0 | (0) 0 | (0) 0 |
| 保健保安林 | (555) 154 | (1,528) 474 | (2,083) 628 | | | (0) 0 | (581) 1,082 | | (581) 1,082 | (1,136) 1,236 | (1,528) 474 | (2,664) 1,710 |
| 風致保安林 | (122) 71 | (23) 71 | (145) 71 | | | (0) 0 | | | (0) 0 | (122) 0 | (23) 71 | (145) 71 |
| 4号以下小計 | (677) 154 | (1,561) 589 | (2,238) 743 | (0) 0 | (0) 0 | (0) 0 | (581) 1,535 | (3) 246 | (584) 1,781 | (1,257) 1,689 | (1,564) 834 | (2,821) 2,524 |
| 合計 | (677) 940 | (1,622) 13,881 | (2,299) 14,820 | (0) 0 | (0) 136 | (0) 136 | (581) 1,685 | (3) 2,740 | (584) 4,425 | (1,257) 2,624 | (1,625) 16,757 | (2,882) 19,381 |

令和4年4月1日現在

(注) 1 各計と各内訳は、四捨五入の関係で一致しない場合がある。

2 () は兼種保安林で外数

(3) 所有区分別民有保安林の現況

(単位：㍎)

| 所有区分 保安林の種類 | 公有 | | | | | 私有 | | | 合計 |
|----------------|------------------|--------------|------------|----------|------------------|---------------|---------------|----------------|-------------------|
| | 東京都 | 市町村 | 財産区 | その他 | 計 | 共有 | その他 | 計 | |
| 水源かん養保安林 | 4,796 | 824 | 123 | | 5,743 | 1,152 | 5,136 | 6,288 | 12,031 |
| 土砂流出防備保安林 | (60) 192 | | 198 | 5 | (60) 2,281 | | 1,262 | (0) 1,452 | (60) 3,733 |
| 土砂崩壊防備保安林 | | 83 | | | (0) 83 | (1) 1 | | (1) 75 | (1) 158 |
| 1～3号小計 | (60) 4,988 | (0) 2,793 | (0) 321 | (0) 5 | (60) 8,107 | (1) 1,343 | (0) 6,472 | (1) 7,815 | (61) 15,922 |
| 飛砂防備保安林 | | 3 | 15 | | (0) 18 | | | (0) 0 | (0) 18 |
| 防風保安林 | 9 | 48 | 7 | | (0) 64 | 1 | 21 | (0) 22 | (0) 86 |
| 水害防備保安林 | | | | | (0) 0 | | | (0) 0 | (0) 0 |
| 潮害防備保安林 | | (3) 13 | | | (3) 13 | | | (0) 0 | (3) 13 |
| 干害防備保安林 | 12 | 48 | 8 | | (0) 68 | 1 | 13 | (0) 14 | (0) 82 |
| 防雪保安林 | | | | | (0) 0 | | | (0) 0 | (0) 0 |
| 防霧保安林 | | | | | (0) 0 | | | (0) 0 | (0) 0 |
| なだれ防止保安林 | | | | | (0) 0 | | | (0) 0 | (0) 0 |
| 落石防止保安林 | | 30 | | | (0) 30 | 2 | 35 | (0) 37 | (0) 67 |
| 防火保安林 | | | | | (0) 0 | (5) | (5) 3 | (10) 3 | (10) 3 |
| 魚つき保安林 | | 21 | | | (0) 21 | | | (0) 0 | (0) 21 |
| 航行目標保安林 | | | | | (0) 0 | | | (0) 0 | (0) 0 |
| 保健保安林 | (1,447) 184 | | | 1 | (1,447) 185 | (12) 42 | (69) 247 | (81) 289 | (1,528) 474 |
| 風致保安林 | (2) 2 | | | | (2) 2 | | (21) 69 | (21) 69 | (23) 71 |
| 4号以下小計 | (1,449) 207 | (3) 163 | (0) 30 | (0) 1 | (1,452) 401 | (17) 46 | (95) 388 | (112) 434 | (1,564) 834 |
| 合計 | (1,509) 5,195 | (3) 2,956 | (0) 351 | (0) 6 | (1,512) 8,508 | (18) 1,389 | (95) 6,860 | (113) 8,249 | (1,625) 16,757 |

令和4年4月1日現在

- (注) 1 各計と各内訳は、四捨五入の関係で一致しない場合がある。
2 市町村には、特別区を含む。
3 () は兼種保安林で外数

(4) 指定及び解除の面積（過去5年間の実績）

（単位： ha ）

| 保安林の種類 | 区分 | 29年度 | 30年度 | 元年度 | 2年度 | 3年度 | 合計 |
|-----------|-----|-------|--------|-------|--------|--------|--------|
| 水源かん養保安林 | 指定 | | 8.26 | | 29.05 | 9.88 | 47.19 |
| | 解除 | | | | | | |
| | 増△減 | 0.00 | 8.26 | 0.00 | 29.05 | 9.88 | 47.19 |
| 土砂流出防備保安林 | 指定 | 5.04 | 9.71 | 20.13 | | 4.71 | 39.59 |
| | 解除 | 0.02 | 0.01 | | | 0.03 | 0.06 |
| | 増△減 | 5.02 | 9.70 | 20.13 | 0.00 | 4.68 | 39.53 |
| 土砂崩壊防備保安林 | 指定 | 19.77 | 9.24 | | | 0.37 | 29.38 |
| | 解除 | | | | | 2.78 | 2.78 |
| | 増△減 | 19.77 | 9.24 | 0.00 | 0.00 | △ 2.41 | 26.60 |
| 飛砂防備保安林 | 指定 | | | | | | 0.00 |
| | 解除 | | | | | | 0.00 |
| | 増△減 | 0.00 | 0.00 | 0.00 | 0.00 | 0.00 | 0.00 |
| 防風保安林 | 指定 | | | | | | 0.00 |
| | 解除 | | | | | | 0.00 |
| | 増△減 | 0.00 | 0.00 | 0.00 | 0.00 | 0.00 | 0.00 |
| 潮害防備保安林 | 指定 | | | | | | 0.00 |
| | 解除 | | | | | | 0.00 |
| | 増△減 | 0.00 | 0.00 | 0.00 | 0.00 | 0.00 | 0.00 |
| 干害防備保安林 | 指定 | | | | | | 0.00 |
| | 解除 | | 0.08 | | | | 0.08 |
| | 増△減 | 0.00 | △ 0.08 | 0.00 | 0.00 | 0.00 | △ 0.08 |
| 落石防止保安林 | 指定 | 0.14 | | | 0.77 | | 0.91 |
| | 解除 | | | | | | 0.00 |
| | 増△減 | 0.14 | 0.00 | 0.00 | 0.77 | 0.00 | 0.91 |
| 防火保安林 | 指定 | | | | | | 0.00 |
| | 解除 | | | | | | 0.00 |
| | 増△減 | 0.00 | 0.00 | 0.00 | 0.00 | 0.00 | 0.00 |
| 保健保安林 | 指定 | | | | 11.95 | 28.93 | 40.88 |
| | 解除 | | 0.08 | | | | 0.08 |
| | 増△減 | 0.00 | △ 0.08 | 0.00 | 11.95 | 28.93 | 40.80 |
| 風致保安林 | 指定 | | | | | | 0.00 |
| | 解除 | | | | 0.01 | | 0.01 |
| | 増△減 | 0.00 | 0.00 | 0.00 | △ 0.01 | 0.00 | △ 0.01 |
| 合計 | 指定 | 24.95 | 27.21 | 20.13 | 41.77 | 43.89 | 157.95 |
| | 解除 | 0.02 | 0.17 | 0.00 | 0.01 | 2.81 | 3.01 |
| | 増△減 | 24.93 | 27.04 | 20.13 | 41.76 | 41.08 | 154.94 |

令和4年4月1日現在

(注) 1 各計と各内訳は、四捨五入の関係で一致しない場合がある。

(注) 2 兼種保安林は、重複して計上している。

(5) 保健保安林の指定及び整備

近年、都市化の進行による生活環境の悪化や、余暇の増大のため、都民の森林に対する関心が高まっており、森林の保全とともに森林浴やレクリエーション活動への森林の利用が求められている。

このため、都では独自の「保安林整備計画」を策定し、平成元年度から10箇年計画で都市近郊林を中心に保健保安林を指定し、特に必要と認められる場合は、保安林の買入れを行った。

平成11年度からは日影都有保健保安林を活用し、「都民参加の森づくり事業」((公財)東京都農林水産財団に委託して、広報東京都を通じて一般都民から参加者を募り、間伐等の作業に参加してもらうボランティア活動)を実施した。

平成17年度からは木下沢都有保健保安林、平成21年度からは日影都有保健保安林をフィールドとして、NPO等の団体と協定を結び、協働による森林整備を実施している。

[保健保安林の指定実績]

(単位：面積 ㎡)

| | 市町村別 | 年度 | 元～28年度 | 29年度 | 30年度 | 元年度 | 2年度 | 3年度 | 計 |
|-----|-------|-------|--------|------|------|------|------|-------|-------|
| | | | | | | | | | |
| 指定 | 八王子市 | 件数 | 18 | | | | | | 18 |
| | | 面積 | 261.8 | | | | | | 261.8 |
| | 町田市 | 件数 | 1 | | | | | | 1 |
| | | 面積 | 21.8 | | | | | | 21.8 |
| | 稲城市 | 件数 | 1 | | | | | | 1 |
| | | 面積 | 4.8 | | | | | | 4.8 |
| | 檜原村 | 件数 | 3 | | | | | | 3 |
| | | 面積 | 301.1 | | | | | | 301.1 |
| | あきる野市 | 件数 | 26 | | | | | 2 | 30 |
| | | 面積 | 145.1 | | | | | 12.0 | 186.0 |
| | 日の出町 | 件数 | 8 | | | | | | 8 |
| | | 面積 | 37.4 | | | | | | 37.4 |
| | 奥多摩町 | 件数 | 2 | | | | | | 2 |
| | | 面積 | 172.6 | | | | | | 172.6 |
| 青梅市 | 件数 | 1 | | | | | | 1 | |
| | 面積 | 0.5 | | | | | | 0.5 | |
| 計 | 件数 | 60 | 0 | 0 | 0 | 2 | 2 | 64 | |
| | 面積 | 945.1 | 0.0 | 0.0 | 0.0 | 12.0 | 28.9 | 986.0 | |

注) 本表の数値は、指定決定の時点で集計した。別表の保安林現況表は告示の時点で集計しており、両者は一致しない。

[都有保健保安林の現況]

(単位：面積 ㎡)

| 市町村別 | | 箇所数 | 木下沢都有保健保安林(八王子市裏高尾町)他7箇所 |
|-------|-----|-------|--------------------------|
| | | 面積 | |
| 八王子市 | 箇所数 | 8 | 木下沢都有保健保安林(八王子市裏高尾町)他7箇所 |
| | 面積 | 184.3 | |
| あきる野市 | 箇所数 | 1 | 三内都有保健保安林(あきる野市三内) |
| | 面積 | 0.3 | |
| 檜原村 | 箇所数 | 1 | 風張都有保健保安林(西多摩郡檜原村字倉掛) |
| | 面積 | 54.8 | |
| 計 | 箇所数 | 10 | |
| | 面積 | 239.4 | |

2 治 山

(1) 治山事業の概要

治山事業は、森林の維持造成を通じて山地に起因する災害から都民の生命や財産を保全し、また、水資源のかん養、生活環境の保全・形成等を図る極めて重要な国土保全政策の一つで、安全で住みよい国土の確保・定住条件の整備等を図るうえで必要不可欠な事業である。

これまで治山事業は、「治山治水緊急措置法」（昭和35年法第21号）に基づいて策定された「第9次治山事業7ヵ年計画（平成9～15年度）」により計画的に実施してきた。平成16年度からは「森林法」（昭和26年法249号）に基づき策定された「森林整備保全事業計画」により、多摩流域及び伊豆諸島において、国庫補助治山事業とこれを補完する都単治山事業を実施している。

多摩流域上流部の水源地域では水源かん養機能の向上等、急峻な山地の連なる山間部では土砂災害防止や落石対策等、それぞれの地域の実情に則した治山事業を実施するとともに、落石被害等の災害が予見される地区における予防対策等の実施により自然災害の防止に努めている。

伊豆諸島においては、台風等により発生した崩壊地の復旧及び自然災害の未然防止に努めるとともに、島しょ地域特有の潮風害等への対応として防風保安林等の整備も併せて実施している。

また、平成31年度に策定した東京都治山施設長寿命化計画策定方針に基づき、既存治山施設の維持管理、修繕、更新を計画的に実施している。

今後、新たに災害が発生し、緊急に復旧を要する箇所については、治山施設災害復旧事業及び林地荒廃復旧事業により早期の復旧に努めていく。

[近年に発生した大きな災害]

| 年災別 | 災害名 | 被災箇所 | 被害の概要 |
|-----|----------------------|-------------------------|----------------------|
| 昭58 | 10 三宅島噴火災、 台風13号災 | 三宅村、新島村、神津島村 | 16箇所 310㍓ 6箇所 |
| 昭61 | 11 大島噴火災 | 大島町 | 森林、林道の埋設 |
| 昭63 | 10 神津島豪雨災 | 神津島村 | 林道決壊、土石流 |
| 平 3 | 8 台風12号災 | 奥多摩町、檜原村 | 山腹崩壊「 溪流荒廃」 18箇所 |
| 平 7 | 9 台風12号災 | 大島町、新島村、三宅村、御蔵島村 | 山腹崩壊「 溪流荒廃」 50箇所 |
| 平 8 | 9 台風17号災 | 大島町、利島村、神津島村 | 山腹崩壊「 溪流荒廃」 14箇所 |
| 平 9 | 6 台風7号災 | 奥多摩町 | 山腹崩壊 1箇所 |
| 平10 | 9 豪雨災 | 八丈町、御蔵島村、あきる野市 | 山腹崩壊「 溪流荒廃」 3箇所 |
| 平11 | 4 豪雨災 | 奥多摩町、檜原村、 | 山腹崩壊「 |
| 平11 | 8 熱帯性低気圧災 | 八王子市、あきる野市 | 溪流荒廃」 6箇所 |
| 平12 | 6 伊豆諸島近海地震災 | 利島村、新島村、神津島村、三宅村、御蔵島村 | 山腹崩壊「 溪流荒廃」 107箇所 |
| 平12 | 5 三宅島噴火災 | | |
| 平14 | 10 台風21号災害 | 奥多摩町 | 溪流荒廃 1箇所 |
| 平20 | 8 豪雨災 | 町田市、八王子市 | 山腹崩壊「 溪流荒廃」 2箇所 |
| 平25 | 10 台風26号災 | 大島町 | 山腹崩壊「 溪流荒廃」 11箇所 |
| 令元 | 10 台風19号災 | 青梅市、奥多摩町、檜原村、八王子市、あきる野市 | 山腹崩壊 13箇所 |

(2) 国庫補助治山事業実績

(単位：事業費・工事費 千円)

| 区分 | 流域 | 地域 | 平成29年度 | | 平成30年度 | | 令和元年度 | | 令和2年度 | | 令和3年度 | |
|-----------|-------------------|----------------------|--------------------|--------------------|--------------------|--------------------|------------------|------------------|------------------|------------------|------------------|------------------|
| | | | 箇所 | 工事費 事業費 | 箇所 | 工事費 事業費 | 箇所 | 工事費 事業費 | 箇所 | 工事費 事業費 | 箇所 | 工事費 事業費 |
| 山地治山 | 多摩 | 奥多摩町 | 2 | 117,804 126,549 | | 0 0 | 2 | 64,389 69,039 | 1 | 23,236 23,393 | 0 | 0 0 |
| | | 青梅市 | 0 | 0 0 | 0 | 0 0 | 0 | 0 0 | 0 | 0 0 | 0 | 0 0 |
| | | 檜原村 | 0 | 0 0 | 1 | 26,744 29,029 | 0 | 0 0 | 1 | 17,854 19,202 | 0 | 0 0 |
| | | あきる野市 | 2 | 58,721 63,189 | 2 | 97,796 105,667 | 0 | 0 0 | 0 | 0 0 | 0 | 0 0 |
| | | 日の出町 | 0 | 0 0 | 0 | 0 0 | 0 | 0 0 | 0 | 0 0 | 0 | 0 0 |
| | | 八王子市 | 1 | 70,480 75,710 | | 0 0 | 0 | 0 0 | 0 | 0 0 | 0 | 0 0 |
| | | 町田市 | 0 | 0 0 | 0 | 0 0 | 0 | 0 0 | 0 | 0 0 | 0 | 0 0 |
| | | 多摩 計 | 5 | 247,005 265,448 | 3 | 124,540 134,696 | 2 | 64,389 69,039 | 2 | 41,090 42,595 | 0 | 0 0 |
| | 伊豆諸島 | 大島町、利島村、 新島村、神津島村 | 0 | 0 0 | 0 | 0 0 | 0 | 0 0 | 0 | 0 0 | 0 | 0 0 |
| | | 三宅村、御蔵島村 | 0 | 0 0 | 0 | 0 0 | 0 | 0 0 | 0 | 0 0 | 0 | 0 0 |
| | | 八丈町、青ヶ島村 | 0 | 0 0 | 0 | 0 0 | 0 | 0 0 | 0 | 0 0 | 0 | 0 0 |
| | | 伊豆諸島 計 | 0 | 0 0 | 0 | 0 0 | 0 | 0 0 | 0 | 0 0 | 0 | 0 0 |
| | 計 | 5 | 247,005 265,448 | 3 | 124,540 134,696 | 2 | 64,389 69,039 | 2 | 41,090 42,595 | 0 | 0 0 | |
| | 環境保全 保安林 整備 | 多摩 | — | 0 0 | 0 | 0 0 | 0 | 0 0 | 0 | 0 0 | 0 | 0 0 |
| | | 伊豆諸島 | — | 0 0 | 0 | 0 0 | 0 | 0 0 | 0 | 0 0 | 0 | 0 0 |
| 計 | | | 0 0 | 0 | 0 0 | 0 | 0 0 | 0 | 0 0 | 0 | 0 0 | |
| 保安林 整備 | 多摩 | — | 0 0 | 0 | 0 0 | 0 | 0 0 | 0 | 0 0 | 0 | 0 0 | |
| | 伊豆諸島 | 大島町、利島村、 新島村、神津島村 | 0 | 0 0 | 0 | 0 0 | 0 | 0 0 | 0 | 0 0 | 0 | 0 0 |
| | | 三宅村、御蔵島村 | 0 | 0 0 | 0 | 0 0 | 0 | 0 0 | 0 | 0 0 | 0 | 0 0 |
| | | 八丈町、青ヶ島村 | 1 | 17,000 17,800 | 1 | 18,000 18,800 | 1 | 10,000 10,500 | 1 | 22,145 23,460 | 1 | 21,424 22,424 |
| | | 伊豆諸島 計 | 1 | 17,000 17,800 | 1 | 18,000 18,800 | 1 | 10,000 10,500 | 1 | 22,145 23,460 | 1 | 21,424 22,424 |
| | 計 | 1 | 17,000 17,800 | 1 | 18,000 18,800 | 1 | 10,000 10,500 | 1 | 22,145 23,460 | 1 | 21,424 22,424 | |
| 合 計 | | 264,005 283,248 | 4 | 142,540 153,496 | 3 | 74,389 79,539 | 3 | 63,235 66,055 | 1 | 21,424 22,424 | | |

(3) 都単治山事業実績

(単位：事業費・工事費 千円)

| 流域 | 地域 | 平成29年度 | | 平成30年度 | | 令和元年度 | | 令和2年度 | | 令和3年度 | |
|------|----------------------|--------------------|--------------------|--------------------|--------------------|--------------------|--------------------|--------------------|--------------------|--------------------|--------------------|
| | | 箇所 | 工事費 事業費 | 箇所 | 工事費 事業費 | 箇所 | 工事費 事業費 | 箇所 | 工事費 事業費 | 箇所 | 工事費 事業費 |
| 多摩 | 奥多摩町 | 2 | 31,919 36,172 | 3 | 62,738 78,436 | 2 | 100,055 102,551 | 3 | 133,273 150,826 | 3 | 73,956 77,914 |
| | 青梅市 | 0 | 0 | 1 | 15,376 16,284 | 4 | 18,811 20,192 | 1 | 0 | 2 | 46,334 48,143 |
| | 檜原村 | 0 | 0 | 1 | 24,800 25,868 | 2 | 39,759 39,944 | 1 | 0 | 1 | 13,499 14,221 |
| | あきる野市 | 5 | 110,079 122,334 | 4 | 103,220 104,717 | 2 | 38,300 40,913 | 1 | 2,365 3,557 | 4 | 99,986 104,064 |
| | 日の出町 | 0 | 0 | 1 | 15,768 16,683 | 0 | 0 | 0 | 0 | 1 | 11,971 11,971 |
| | 八王子市 | 3 | 55,025 59,530 | 1 | 34,936 36,176 | 3 | 8,338 8,964 | 2 | 26,869 29,986 | 2 | 35,648 35,758 |
| | 町田市 | 0 | 0 | 0 | 0 | 0 | 0 | 0 | 0 | 0 | 0 |
| | 多摩 計 | 10 | 197,023 218,037 | 11 | 256,838 278,165 | 13 | 205,263 212,564 | 8 | 162,507 184,369 | 13 | 281,394 292,071 |
| 伊豆諸島 | 大島町、利島村、 新島村、神津島村 | 0 | 0 | 0 | 0 | 0 | 0 | 0 | 0 | 0 | 0 |
| | 三宅村、御蔵島村 | 0 | 0 | 0 | 0 | 0 | 0 | 0 | 0 | 0 | 0 |
| | 八丈町、青ヶ島村 | 2 | 85,801 97,243 | 2 | 96,092 99,956 | 2 | 89,092 96,848 | 2 | 87,725 95,971 | 1 | 31,570 33,259 |
| | 伊豆諸島 計 | 2 | 85,801 97,243 | 2 | 96,092 99,956 | 2 | 89,092 96,848 | 2 | 87,725 95,971 | 1 | 31,570 33,259 |
| 計 | 12 | 282,824 315,280 | 13 | 352,930 378,121 | 15 | 294,355 309,412 | 10 | 250,232 280,340 | 14 | 312,964 325,330 | |

(4) 治山施設機能保全事業実績

(単位：事業費・工事費 千円)

| 流域 | 地域 | 平成29年度 | | 平成30年度 | | 令和元年度 | | 令和2年度 | | 令和3年度 | |
|------|----------------------|--------|------------|--------|------------|-------|------------|-------|------------|--------------------|--------------------|
| | | 箇所 | 工事費 事業費 | 箇所 | 工事費 事業費 | 箇所 | 工事費 事業費 | 箇所 | 工事費 事業費 | 箇所 | 工事費 事業費 |
| 多摩 | 奥多摩町 | - | - | - | - | - | - | - | - | 0 | 0 |
| | 青梅市 | - | - | - | - | - | - | - | - | 1 | 58,530 60,147 |
| | 檜原村 | - | - | - | - | - | - | - | - | 0 | 0 |
| | あきる野市 | - | - | - | - | - | - | - | - | 1 | 12,124 12,459 |
| | 日の出町 | - | - | - | - | - | - | - | - | 0 | 3,399 3,493 |
| | 八王子市 | - | - | - | - | - | - | - | - | 0 | 0 |
| | 町田市 | - | - | - | - | - | - | - | - | 0 | 0 |
| | 多摩 計 | - | - | - | - | - | - | - | - | 2 | 74,053 76,099 |
| 伊豆諸島 | 大島町、利島村、 新島村、神津島村 | - | - | - | - | - | - | - | - | 2 | 68,486 70,378 |
| | 三宅村、御蔵島村 | - | - | - | - | - | - | - | - | 0 | 6,457 6,635 |
| | 八丈町、青ヶ島村 | - | - | - | - | - | - | - | - | 1 | 69,130 71,039 |
| | 伊豆諸島 計 | - | - | - | - | - | - | - | - | 3 | 144,073 148,052 |
| 計 | - | - | - | - | - | - | - | - | 5 | 218,126 224,151 | |

(5) 治山施設災害復旧事業（国庫補助）実績

(単位：事業費・工事費 千円)

| 流域 | 地域 | 平成29年度 | | 平成30年度 | | 令和元年度 | | 令和2年度 | | 令和3年度 | |
|------|----------------------|--------|------------|--------|------------|-------|------------|-------|------------|-------|------------|
| | | 箇所 | 工事費 事業費 | 箇所 | 工事費 事業費 | 箇所 | 工事費 事業費 | 箇所 | 工事費 事業費 | 箇所 | 工事費 事業費 |
| 多摩 | 奥多摩町 | 0 | 0 | 0 | 0 | 0 | 0 | 0 | 0 | 0 | 0 |
| | 青梅市 | 0 | 0 | 0 | 0 | 0 | 0 | 0 | 0 | 0 | 0 |
| | 檜原村 | 0 | 0 | 0 | 0 | 0 | 0 | 0 | 0 | 0 | 0 |
| | あきる野市 | 0 | 0 | 0 | 0 | 0 | 0 | 0 | 0 | 0 | 0 |
| | 日の出町 | 0 | 0 | 0 | 0 | 0 | 0 | 0 | 0 | 0 | 0 |
| | 八王子市 | 0 | 0 | 0 | 0 | 0 | 0 | 0 | 0 | 0 | 0 |
| | 町田市 | 0 | 0 | 0 | 0 | 0 | 0 | 0 | 0 | 0 | 0 |
| | 多摩 計 | 0 | 0 | 0 | 0 | 0 | 0 | 0 | 0 | 0 | 0 |
| 伊豆諸島 | 大島町、利島村、 新島村、神津島村 | 0 | 0 | 0 | 0 | 0 | 0 | 0 | 0 | 0 | 0 |
| | 三宅村、御蔵島村 | 0 | 0 | 0 | 0 | 0 | 0 | 0 | 0 | 0 | 0 |
| | 八丈町、青ヶ島村 | 0 | 0 | 0 | 0 | 0 | 0 | 0 | 0 | 0 | 0 |
| | 伊豆諸島 計 | 0 | 0 | 0 | 0 | 0 | 0 | 0 | 0 | 0 | 0 |
| 計 | 0 | 0 | 0 | 0 | 0 | 0 | 0 | 0 | 0 | 0 | |

(6) 治山施設災害復旧事業（都単）実績

(単位：事業費・工事費 千円)

| 流域 | 地域 | 平成29年度 | | 平成30年度 | | 令和元年度 | | 令和2年度 | | 令和3年度 | |
|------|----------------------|---------|------------|--------|------------|--------|------------|--------|------------|--------|------------|
| | | 箇所 | 工事費 事業費 | 箇所 | 工事費 事業費 | 箇所 | 工事費 事業費 | 箇所 | 工事費 事業費 | 箇所 | 工事費 事業費 |
| 多摩 | 奥多摩町 | 1 | 19,980 | 1 | 14,040 | 1 | 12,006 | 0 | 0 | 0 | 0 |
| | 青梅市 | 1 | 20,229 | 1 | 14,486 | 1 | 12,294 | 0 | 0 | 0 | 0 |
| | 檜原村 | 1 | 16,550 | 1 | 2,084 | 0 | 0 | 0 | 0 | 0 | 0 |
| | あきる野市 | 1 | 16,756 | 1 | 2,324 | 0 | 0 | 0 | 0 | 0 | 0 |
| | 日の出町 | 1 | 7,290 | 1 | 9,882 | 2 | 24,400 | 2 | 13,200 | 2 | 33,910 |
| | 八王子市 | 1 | 7,381 | 1 | 10,256 | 2 | 24,983 | 2 | 14,112 | 2 | 33,916 |
| | 町田市 | 1 | 5,946 | 0 | 0 | 0 | 0 | 0 | 0 | 1 | 21,217 |
| | 多摩 計 | 1 | 6,020 | 0 | 0 | 0 | 0 | 0 | 0 | 1 | 21,225 |
| 伊豆諸島 | 大島町、利島村、 新島村、神津島村 | 1 | 6,945 | 0 | 0 | 0 | 0 | 0 | 0 | 0 | 0 |
| | 三宅村、御蔵島村 | 1 | 7,031 | 0 | 0 | 0 | 0 | 0 | 0 | 0 | 0 |
| | 八王子市 | 0 | 0 | 1 | 15,123 | 1 | 26,174 | 1 | 31,888 | 0 | 0 |
| | 多摩 計 | 0 | 0 | 1 | 15,587 | 1 | 26,800 | 1 | 33,787 | 0 | 0 |
| 伊豆諸島 | 町田市 | 0 | 0 | 0 | 0 | 0 | 0 | 0 | 0 | 0 | 0 |
| | 多摩 計 | 0 | 0 | 0 | 0 | 0 | 0 | 0 | 0 | 0 | 0 |
| | 伊豆諸島 計 | 5 | 56,711 | 4 | 41,129 | 4 | 62,580 | 3 | 45,088 | 3 | 55,127 |
| | 計 | 5 | 57,417 | 4 | 42,652 | 4 | 64,077 | 3 | 47,899 | 3 | 55,141 |
| 伊豆諸島 | 大島町、利島村、 新島村、神津島村 | 4 | 48,355 | 2 | 14,332 | 0 | 0 | 1 | 1,367 | 2 | 20,227 |
| | 三宅村、御蔵島村 | 4 | 48,936 | 2 | 14,782 | 0 | 0 | 1 | 1,499 | 2 | 20,227 |
| | 三宅村、御蔵島村 | 0 | 0 | 0 | 0 | 0 | 0 | 0 | 0 | 0 | 0 |
| | 八丈町、青ヶ島村 | 0 | 0 | 0 | 0 | 0 | 0 | 0 | 0 | 0 | 0 |
| 伊豆諸島 | 伊豆諸島 計 | 0 | 0 | 0 | 0 | 0 | 0 | 0 | 0 | 0 | 0 |
| | 伊豆諸島 計 | 4 | 48,355 | 2 | 14,332 | 0 | 0 | 1 | 1,367 | 2 | 20,227 |
| 伊豆諸島 | 伊豆諸島 計 | 4 | 48,936 | 2 | 14,782 | 0 | 0 | 1 | 1,499 | 2 | 20,227 |
| | 計 | 9 | 105,066 | 6 | 55,461 | 4 | 62,580 | 4 | 46,455 | 5 | 75,354 |
| 計 | 9 | 106,353 | 6 | 57,434 | 4 | 64,077 | 4 | 49,398 | 5 | 75,368 | |

(7) 林地荒廃復旧事業（国庫補助）実績

(単位：事業費・工事費 千円)

| 流域 | 地域 | 平成29年度 | | 平成30年度 | | 令和元年度 | | 令和2年度 | | 令和3年度 | |
|------|----------------------|--------|------------|---------|------------|---------|------------|---------|------------|---------|------------|
| | | 箇所 | 工事費 事業費 | 箇所 | 工事費 事業費 | 箇所 | 工事費 事業費 | 箇所 | 工事費 事業費 | 箇所 | 工事費 事業費 |
| 多摩 | 奥多摩町 | 0 | 0 | 1 | 30,403 | 2 | 98,305 | 1 | 56,845 | 1 | 61,178 |
| | 青梅市 | 0 | 0 | 0 | 32,270 | 1 | 105,987 | 1 | 61,631 | 1 | 64,016 |
| | 檜原村 | 0 | 0 | 0 | 0 | 0 | 0 | 0 | 0 | 0 | 0 |
| | あきる野市 | 0 | 0 | 0 | 0 | 0 | 0 | 0 | 0 | 0 | 0 |
| | 日の出町 | 0 | 0 | 0 | 0 | 0 | 0 | 1 | 23,393 | 1 | 15,400 |
| | 八王子市 | 0 | 0 | 0 | 0 | 0 | 0 | 0 | 0 | 0 | 0 |
| | 町田市 | 0 | 0 | 0 | 0 | 0 | 0 | 0 | 0 | 0 | 0 |
| | 多摩 計 | 0 | 0 | 1 | 30,403 | 3 | 126,464 | 3 | 163,838 | 3 | 209,860 |
| 伊豆諸島 | 大島町、利島村、 新島村、神津島村 | 1 | 41,000 | 3 | 143,918 | 1 | 34,448 | 2 | 98,220 | 4 | 316,866 |
| | 三宅村、御蔵島村 | 0 | 41,203 | 2 | 153,340 | 2 | 34,448 | 3 | 99,950 | 2 | 318,422 |
| | 八丈町、青ヶ島村 | 0 | 0 | 0 | 105,708 | 0 | 67,303 | 0 | 103,590 | 0 | 63,885 |
| | 伊豆諸島 計 | 1 | 41,203 | 5 | 112,317 | 3 | 72,562 | 5 | 110,251 | 6 | 66,849 |
| 計 | 1 | 41,000 | 6 | 249,626 | 6 | 101,751 | 8 | 201,810 | 9 | 380,751 | |
| | | 1 | 41,203 | 6 | 265,657 | 6 | 107,010 | 8 | 210,201 | 9 | 385,271 |
| | | | 280,029 | | 228,215 | | 365,648 | | 590,611 | | |
| | | | 297,927 | | 243,356 | | 381,132 | | 598,683 | | |

(8) 林地荒廃復旧事業（都単）実績

(単位：事業費・工事費 千円)

| 流域 | 地域 | 平成29年度 | | 平成30年度 | | 令和元年度 | | 令和2年度 | | 令和3年度 | |
|------|----------------------|--------|------------|---------|------------|---------|------------|---------|------------|---------|------------|
| | | 箇所 | 工事費 事業費 | 箇所 | 工事費 事業費 | 箇所 | 工事費 事業費 | 箇所 | 工事費 事業費 | 箇所 | 工事費 事業費 |
| 多摩 | 奥多摩町 | 1 | 3,039 | 1 | 8,640 | 0 | 0 | 0 | 0 | 1 | 11,957 |
| | 青梅市 | 0 | 3,118 | 0 | 8,790 | 0 | 0 | 1 | 119,617 | 0 | 12,239 |
| | 檜原村 | 1 | 0 | 1 | 0 | 0 | 0 | 0 | 0 | 0 | 0 |
| | あきる野市 | 1 | 2,473 | 0 | 1,037 | 0 | 0 | 0 | 0 | 0 | 0 |
| | 日の出町 | 0 | 2,538 | 0 | 1,065 | 0 | 0 | 0 | 0 | 0 | 0 |
| | 八王子市 | 1 | 1,443 | 0 | 0 | 1 | 28,387 | 2 | 72,576 | 2 | 187,730 |
| | 町田市 | 0 | 1,481 | 0 | 0 | 0 | 29,711 | 0 | 77,840 | 0 | 188,763 |
| | 多摩 計 | 4 | 9,921 | 2 | 9,855 | 1 | 28,387 | 3 | 192,193 | 3 | 199,687 |
| 伊豆諸島 | 大島町、利島村、 新島村、神津島村 | 3 | 5,312 | 7 | 120,342 | 10 | 242,553 | 11 | 259,884 | 10 | 313,213 |
| | 三宅村、御蔵島村 | 0 | 16,382 | 3 | 122,919 | 1 | 251,838 | 2 | 312,534 | 4 | 318,167 |
| | 八丈町、青ヶ島村 | 1 | 0 | 0 | 79,922 | 0 | 483 | 0 | 0 | 0 | 176,509 |
| | 伊豆諸島 計 | 4 | 16,648 | 10 | 204,388 | 11 | 252,344 | 13 | 312,534 | 14 | 498,032 |
| 計 | 8 | 14,492 | 12 | 209,941 | 12 | 271,423 | 16 | 452,077 | 17 | 689,409 | |
| | | 8 | 25,800 | 12 | 214,243 | 12 | 282,055 | 16 | 509,991 | 17 | 699,034 |

(9) 山地災害危険地区

(単位：面積 ㎡)

| 流域 | 地域 | 山腹崩壊 | | 地すべり | | 崩壊土砂 | | 計 | |
|------|-------|---------|---------|------|-----|--------|--------|---------|---------|
| | | 地区 | 面積 | 地区 | 面積 | 地区 | 面積 | 地区 | 面積 |
| 多摩 | 奥多摩町 | 70 | 681.0 | - | - | 54 | 99.59 | 124 | 780.6 |
| | 青梅市 | 27 | 517.0 | - | - | 33 | 60.94 | 60 | 577.9 |
| | 檜原村 | 36 | 340.0 | - | - | 54 | 64.00 | 90 | 404.0 |
| | あきる野市 | 31 | 350.0 | - | - | 16 | 28.10 | 47 | 378.1 |
| | 日の出町 | 14 | 218.0 | - | - | 13 | 18.53 | 27 | 236.5 |
| | 八王子市 | 20 | 286.0 | - | - | 18 | 40.86 | 38 | 326.9 |
| | 町田市 | | | - | - | 1 | 0.24 | 1 | 0.2 |
| | 稲城市 | | | - | - | | | 0 | 0.0 |
| | 計 | 198 | 2,392.0 | - | - | 189 | 312.26 | 387 | 2,704.3 |
| 伊豆諸島 | 大島町 | 12 | 44.0 | - | - | 26 | 66.42 | 38 | 110.4 |
| | 利島村 | 2 | 38.0 | - | - | 1 | 0.65 | 3 | 38.7 |
| | 新島村 | 16 | 294.0 | - | - | 2 | 3.78 | 18 | 297.8 |
| | 神津島村 | 17 | 153.0 | - | - | 21 | 51.51 | 38 | 204.5 |
| | 三宅村 | 6 | 67.0 | - | - | 30 | 55.82 | 36 | 122.8 |
| | 御蔵島村 | 1 | 6.0 | - | - | 9 | 9.78 | 10 | 15.8 |
| | 八丈町 | 11 | 64.0 | - | - | 21 | 38.69 | 32 | 102.7 |
| | 青ヶ島村 | 6 | 37.0 | - | - | 4 | 1.80 | 10 | 38.8 |
| | 計 | 71 | 703.0 | - | - | 114 | 228.45 | 185 | 931.5 |
| 合 計 | 269 | 3,095.0 | - | - | 303 | 540.71 | 572 | 3,635.7 | |

令和4年4月1日現在

3 林地開発許可制度【環境局】

(1) 林地開発許可制度の改正及び概要

林地開発許可制度は、保安林以外の森林について開発行為を行う場合に、これらの森林が果たしている機能を阻害しないようその適正化を図ることとして、昭和49年の森林法改正において創設された。

その後、高度経済成長から安定経済成長への移行等社会・経済の状況が変化し、開発行為の目的、態様もそれに伴い変わってきた。

このため、森林法の一部を改正する法律が公布、施行され、林地開発許可制度についても所要の改正（平成3年7月25日付）が行われた。都においても、本制度のより円滑な運用を期するために、東京都林地開発許可実施要領を定め開発行為者に対して、指導・監督を行ってきた。

平成11年、地方分権の推進を図るための関係法律の施行による森林法の改正に伴い、機関委任事務として施行してきた林地開発許可に関する事務が自治事務となった。このため、都では東京都林地開発許可手続きに関する規則を定め、諸規定等を改正して事務を遂行している。

また、国又は市町村等が行う開発行為及び省令で定める事業については、許可に代えて、連絡調整（協議）により指導を行っている。

(2) 林地開発許可の状況

(単位：面積 ㎡)

| 区分 年度 | 総計 | | 工場等用地造成 | | ゴルフ場の造成 | | 農用地の造成 | | 土石の採掘 | | 道路の新設改築 | | 学校用地の造成 | | 墓地の造成 | | その他 | | 完了 | |
|----------|-----|---------|---------|-----|---------|-----|--------|-----|-------|---------|---------|------|---------|-------|-------|-------|-----|-------|-------|-------|
| | 件数 | 面積 | 件数 | 面積 | 件数 | 面積 | 件数 | 面積 | 件数 | 面積 | 件数 | 面積 | 件数 | 面積 | 件数 | 面積 | 件数 | 面積 | 件数 | 面積 |
| 27まで | | (3,006) | | (3) | | (8) | | (6) | | (2,288) | | (86) | | (334) | | (217) | | (750) | | (750) |
| 累計 | 215 | 1,209 | 1 | 2 | 2 | 5 | 2 | 4 | 145 | 886 | 1 | 3 | 13 | 140 | 13 | 31 | 38 | 56 | 374 | |
| 28 | 1 | (3) | | | | | | | | | | | | | | (3) | | | | |
| 29 | 0 | (0) | | | | | | | | | | | | | | | | | | |
| 30 | 1 | (2) | | (2) | | | | | | | | | | | | | | | | |
| 31 | 1 | (3) | | (3) | | | | | | | | | | | | | | | | |
| 2 | 2 | (182) | | | | | | | | (182) | | | | | | | | | | |
| | | 61 | | | | | | | 2 | 61 | | | | | | | | | | |
| 3 | 1 | (77) | | | | | | | 2 | (77) | | | | | | | | | | |
| | | 36 | | | | | | | | 36 | | | | | | | | | | |
| 計 | 221 | (3,273) | 3 | (8) | 5 | (8) | 2 | (6) | 149 | (2,547) | 1 | 3 | 13 | (334) | 13 | (64) | 39 | 56 | (750) | 374 |
| | | 1,311 | | | | | | | | 983 | | | | 140 | | 140 | | | | |

(注) ・ () は、開発行為に係る森林に残置森林を含めたもの
 ・ 変更許可を含んでいるため、件数、面積は延べである。

(3) 林地開発連絡調整の状況

(単位：面積 ㎡)

| 区分 年度 | 総計 | | 工場等用地造成 | | ゴルフ場の造成 | | 農用地の造成 | | 土石の採掘 | | 道路の新設改築 | | 学校用地の造成 | | 墓地の造成 | | その他 | | 完了 | |
|----------|----|-------|---------|-------|---------|-----|--------|------|-------|------|---------|------|---------|------|-------|-------|-----|-------|-------|-------|
| | 件数 | 面積 | 件数 | 面積 | 件数 | 面積 | 件数 | 面積 | 件数 | 面積 | 件数 | 面積 | 件数 | 面積 | 件数 | 面積 | 件数 | 面積 | 件数 | 面積 |
| 27まで | | (644) | | (232) | | | | (11) | | (30) | | (24) | | (74) | | (273) | | (169) | | (169) |
| 累計 | 62 | 431 | 19 | 134 | | | 4 | 8 | 3 | 19 | 6 | 24 | 12 | 43 | 18 | 203 | 28 | 99 | | |
| 28 | 0 | (0) | | | | | | | | | | | | | | | | | | |
| 29 | 1 | (9) | | | | | | | | | | | | | | | | | | |
| | | 3 | | | | | | | | | | | | | | | | | | |
| 30 | 1 | (163) | | (163) | | | | | | | | | | | | | | | | |
| | | 57 | | 57 | | | | | | | | | | | | | | | | |
| 31 | 0 | (0) | | | | | | | | | | | | | | | | | | |
| 2 | 1 | (7) | | | | | | | | | | | | | | | | | | |
| | | 6 | | | | | | | | | | | | | | | | | | |
| 3 | 0 | (0) | | | | | | | | | | | | | | | | | | |
| | | 0 | | | | | | | | | | | | | | | | | | |
| 計 | 65 | (823) | 20 | (395) | 0 | (0) | 4 | (11) | 3 | (30) | 6 | 24 | 12 | (74) | 0 | (0) | 20 | 28 | (169) | 99 |
| | | 497 | | 191 | | | | | | 19 | | | | 43 | | | | | | |

(注) ・ () は、開発行為に係る森林に残置森林を含めたもの
 ・ 変更許可を含んでいるため、件数、面積は延べである。

4 森林保全巡視【環境局】

(1) 目的

保安林及びレクリエーション等で入込者が多い地域（林野火災予防地域）の森林を対象に巡視し、山火事や森林災害の早期発見や防止を図るとともに、無許可の伐採、林地開発等の行為を監視し、森林の保全と適正な管理に努めている。

(2) 巡視員の配置

*巡視員 3名

大島町 1名、三宅村 1名、八丈町 1名

*報酬日額 7,600円

(3) 令和3年度巡視実績

*巡視日数 108日

*巡視報告件数及び内訳

| 区分 | 合計 | 火災 発見 及び 予防 | 森林法 関係 | 林産物 盗採 | 標識 損傷 | 自然 災害 発見 | 病虫獣 害発見 | 森林 汚染 | その他 |
|-------------|-----|----------------------|-----------|-----------|----------|----------------|------------|----------|-----|
| 延 件 数 | 378 | 25 | 1 | 1 | 8 | 5 | 73 | 0 | 265 |

5 林野保護【環境局】

(1) 森林病虫害防除事業の概要

東京都における主な森林病虫害は、松くい虫、ハスオビエダシヤク、トビモンオオエダシヤク、ゴマダラカミキリ及び松毛虫等であるが、防除事業として実施したものは別表に掲げたとおりである。

① 松くい虫

松くい虫被害は、昭和20年代頃全国的に発生した。都では、伊豆諸島の新島、神津島等の地域で被害を受けたが、数年にわたる防除事業を実施した結果、一応終息をみた。その後、昭和40年代の後半には東大和市の村山山口貯水池周辺の松林で、昭和55年以降は青梅市、瑞穂町、伊豆諸島の新島、神津島の松林で、再び被害が発生した。現在は、微害で推移している。

都の松林は、保健休養、防風・防潮などの公益的機能を有し、また島しょでは観光資源としても重要な役割を果たしている。都及び市町村ではこれらの重要な松林の被害を早期に終息させるため、森林病虫害等防除法（昭和25年法律第53号）等に基づき計画的に防除（伐倒駆除、地上散布、樹幹注入等）を実施している。

② ハスオビエダシヤク

ハスオビエダシヤクは、利島村で昭和47年に発生、ツバキの葉を食害し、村の主要産業である椿油の生産に大きな影響を及ぼした。このため、昭和47年度から空中散布と地上散布による防除を実施した結果、昭和54年には被害も減少し、ツバキの種子生産量も徐々に回復してきた。しかし、平成3年に再び被害が発生したため空中散布を再開し平成12年まで実施した。現在は微害で推移しており、適宜地上散布を実施している。また、新島村では昭和59年に発生し、昭和63年度まで防除を実施した結果終息したが、利島村と同様平成3年に再び発生したため地上散布を実施している。

③ トビモンオオエダシヤク

平成9年に八丈島で大発生、10年度ではさらに被害拡大し、スダジイ等が被害を受けたため、緊急に薬剤散布等の防除を実施した。また、平成26～28年には、利島村において大発生したため、薬剤散布による防除を実施した。その結果、平成29年度以降は幼虫の生息数が大幅に減少し、椿林は大発生以前と同等まで回復した。

④ ゴマダラカミキリ

昭和62年に青ヶ島村で発生、シイタケの原木であり、島の防風林でもあるオオバヤシャブシに大きな被害を与えた。このため、昭和63年度から平成11年度まで薬剤散布による防除を実施した。

⑤ チャドクガ

平成19年度に大島町で発生、ツバキを食害したため、平成21年度から薬剤散布による防除事業を実施している。

⑥ カシノナガキクイムシ

平成22年夏、三宅島・御蔵島・八丈島でスダジイの葉が紅葉したかのように赤くなり異常落葉する被害が発生した。調べたところ、3島とも被害木からカシノナガキクイムシが発見された。そこで「東京都カシノナガキクイムシ被害対策会

議」を設置するとともに、被害状況などの調査を実施した。ナラ類で使用されている農薬がスダジイでも認可されたため、平成27年度から樹幹注入による防除を実施している。令和元年より都内各所でナラ枯れが発生しており、三宅島、御蔵島、八丈島ではスダジイに、本土部では主にコナラに被害が多く発生している。

「東京都カシノナガキクイムシ被害対策会議」を開催するとともに、被害拡大を防ぐために被害の早期発見と防除を行っていく。

また東京都本土部では令和元年より被害が発生している。森林病虫害防除以外の補助事業と合わせて防除を行っている。

(2)-① 松くい虫防除事業実績（森林病害虫等防除事業（公））

事業費：千円

| 病害虫名 及び被害 樹種 | 市町村名 | 平成31年度 | | | | | | 令和2年度 | | | | | | 令和3年度 | | | | | |
|---------------------------------|------|--------|------|-------|-------|------|------|-------|-------|------|------|------|------|-------|-------|------|------|--|--|
| | | 防除方法 | | 事業費 | | 防除方法 | | 事業費 | | 防除方法 | | 事業費 | | 防除方法 | | 事業費 | | | |
| | | 伐倒駆除 | 地上散布 | 樹幹注入 | 樹幹注入 | 伐倒駆除 | 地上散布 | 樹幹注入 | 樹幹注入 | 伐倒駆除 | 地上散布 | 樹幹注入 | 樹幹注入 | 伐倒駆除 | 地上散布 | 樹幹注入 | 樹幹注入 | | |
| 松 く い 虫 ・ マ ツ | 青梅市 | 0 | 0 | 0 | 0 | 0 | 0 | 0 | 0 | 0 | 0 | 0 | 0 | 0 | 0 | 0 | 0 | | |
| | 瑞穂町 | 0 | 0 | 0 | 0 | 0 | 0 | 0 | 0 | 0 | 0 | 0 | 0 | 0 | 0 | 0 | 0 | | |
| | 奥多摩町 | 0 | 0 | 0 | 0 | 0 | 0 | 0 | 0 | 0 | 0 | 0 | 0 | 0 | 0 | 0 | 0 | | |
| | 大島町 | 0 | 2 | 0 | 294 | 0 | 2 | 0 | 294 | 0 | 2 | 0 | 0 | 0 | 0 | 305 | 0 | | |
| | 新島村 | 0 | 8 | 0 | 1,176 | 0 | 8 | 0 | 1,176 | 0 | 8 | 0 | 0 | 0 | 1,224 | 0 | 0 | | |
| | 神津島村 | 0 | 2 | 0 | 294 | 0 | 2 | 0 | 294 | 0 | 2 | 0 | 0 | 0 | 305 | 0 | 0 | | |
| | 三宅村 | 0 | 0 | 0 | 0 | 0 | 0 | 0 | 0 | 0 | 0 | 0 | 0 | 0 | 0 | 0 | 0 | | |
| 計 | 0 | 12 | 0 | 1,764 | 0 | 12 | 0 | 1,764 | 0 | 12 | 0 | 12 | 0 | 1,834 | 0 | 0 | | | |

※伐倒駆除：立方、；、地上散布：；、樹幹注入：本

(2)-② 松くい虫防除事業実績（森林病害虫等防除事業（都単））

事業費：千円

| 病害虫名 及び被害 樹種 | 市町村名 | 平成31年度 | | | | | | 令和2年度 | | | | | | 令和3年度 | | | | | |
|---------------------------------|------|--------|------|--------|-------|------|-------|-------|--------|-------|------|-------|------|--------|-------|------|------|--|--|
| | | 防除方法 | | 事業費 | | 防除方法 | | 事業費 | | 防除方法 | | 事業費 | | 防除方法 | | 事業費 | | | |
| | | 伐倒駆除 | 樹幹注入 | 樹幹注入 | 樹幹注入 | 伐倒駆除 | 樹幹注入 | 樹幹注入 | 樹幹注入 | 伐倒駆除 | 樹幹注入 | 樹幹注入 | 樹幹注入 | 伐倒駆除 | 樹幹注入 | 樹幹注入 | 樹幹注入 | | |
| 松 く い 虫 ・ マ ツ | 青梅市 | 2 | 400 | 0 | 7,522 | 0 | 2 | 400 | 0 | 7,522 | 0 | 2 | 400 | 0 | 7,522 | 0 | 0 | | |
| | 奥多摩町 | 0 | 100 | 0 | 2,114 | 0 | 0 | 100 | 0 | 2,114 | 0 | 0 | 100 | 0 | 2,114 | 0 | 0 | | |
| | 大島町 | 0 | 125 | 0 | 3,622 | 0 | 0 | 125 | 0 | 3,622 | 0 | 0 | 120 | 0 | 3,622 | 0 | 0 | | |
| | 新島村 | 0 | 160 | 0 | 6,464 | 0 | 0 | 160 | 0 | 6,464 | 0 | 0 | 160 | 0 | 6,464 | 0 | 0 | | |
| | 神津島村 | 0 | 160 | 0 | 6,464 | 0 | 0 | 160 | 0 | 6,464 | 0 | 0 | 160 | 0 | 6,464 | 0 | 0 | | |
| | 三宅村 | 3 | 0 | 0 | 310 | 0 | 3 | 0 | 0 | 310 | 0 | 3 | 0 | 0 | 310 | 0 | 0 | | |
| | 御蔵島村 | 0 | 107 | 0 | 3,025 | 0 | 0 | 107 | 0 | 3,025 | 0 | 0 | 107 | 0 | 3,025 | 0 | 0 | | |
| 八丈町 | 0 | 3 | 0 | 182 | 0 | 0 | 3 | 0 | 182 | 0 | 0 | 3 | 0 | 182 | 0 | 0 | | | |
| 計 | 5 | 1,055 | 0 | 29,703 | 0 | 5 | 1,055 | 0 | 29,703 | 0 | 5 | 1,055 | 0 | 29,703 | 0 | 0 | | | |

※伐倒駆除：立方、；、樹幹注入：立方、；、樹幹転換：；

※島上地区では、5年度から7年度まで松くい虫被害対策事業、8年度より島上地区松林保護緊急整備事業を実施

※青梅市及び奥多摩町は松枯れ予防重点地域対策事業を実施

(3) 松くい虫以外の森林病害虫等防除事業実績

事業費：千円

| 病害虫名 | 被害樹種 | 市町村名 | 平成31年度 | | | | | | 令和2年度 | | | | | | 令和3年度 | | | | | |
|------------------------------------|-------|------|--------|------|-------|-------|------|------|-------|-------|------|------|--------|--------|-------|-------|------|------|--|--|
| | | | 防除方法 | | 事業費 | | 防除方法 | | 事業費 | | 防除方法 | | 事業費 | | 防除方法 | | 事業費 | | | |
| | | | 空中散布 | 地上散布 | 樹幹注入 | 樹幹注入 | 空中散布 | 地上散布 | 樹幹注入 | 樹幹注入 | 空中散布 | 地上散布 | 樹幹注入 | 樹幹注入 | 空中散布 | 地上散布 | 樹幹注入 | 樹幹注入 | | |
| ヒメモン オ エ ダ シ ヤ ク | ツバキ | 新島村 | 0 | 0 | 0 | 0 | 0 | 0 | 0 | 0 | 0 | 0 | 0 | 0 | 0 | 0 | 0 | | | |
| | ツバキ | 利島村 | 0 | 0 | 0 | 0 | 0 | 0 | 0 | 0 | 0 | 0 | 0 | 0 | 0 | 0 | 0 | | | |
| | ヤシヤブシ | 三宅村 | 0 | 0 | 0 | 0 | 0 | 0 | 0 | 0 | 0 | 0 | 0 | 0 | 0 | 0 | 0 | | | |
| | スダジイ | 八丈町 | 0 | 4 | 0 | 172 | 0 | 4 | 0 | 172 | 0 | 2 | 0 | 156 | 0 | 0 | 0 | | | |
| | ツバキ等 | 大島町 | 0 | 0 | 0 | 0 | 0 | 0 | 0 | 0 | 0 | 0 | 0 | 0 | 0 | 0 | 0 | | | |
| | ツバキ | 利島村 | 0 | 調査等 | 0 | 1,130 | 0 | 調査等 | 0 | 1,130 | 0 | 140 | 0 | 10,962 | 0 | 0 | 0 | | | |
| | ツバキ | 新島村 | 0 | 52 | 0 | 3,842 | 0 | 52 | 0 | 3,842 | 0 | 52 | 0 | 4,071 | 0 | 0 | 0 | | | |
| スダジイ | 八丈町 | 0 | 0 | 0 | 0 | 0 | 0 | 0 | 0 | 0 | 0 | 0 | 0 | 0 | 0 | 0 | | | | |
| オオハヤ シヤブシ | 青ヶ島村 | 0 | 0 | 0 | 0 | 0 | 0 | 0 | 0 | 0 | 0 | 0 | 0 | 0 | 0 | 0 | | | | |
| ツバキ | 大島町 | 0 | 10 | 0 | 1,268 | 0 | 10 | 0 | 1,268 | 0 | 10 | 0 | 1,335 | 0 | 0 | 0 | | | | |
| ツバキ | 利島村 | 0 | 0 | 0 | 0 | 0 | 0 | 0 | 0 | 0 | 0 | 0 | 0 | 0 | 0 | 0 | | | | |
| スダジイ | 御蔵島村 | 0 | 0 | 800 | 2,711 | 0 | 0 | 800 | 2,711 | 0 | 0 | 800 | 2,711 | 0 | 800 | 2,711 | | | | |
| スダジイ | 三宅村 | 0 | 0 | 0 | 0 | 0 | 0 | 0 | 0 | 0 | 0 | 0 | 90 | 347 | 0 | 0 | | | | |
| 計 | | 0 | 66 | 800 | 9,123 | 0 | 66 | 800 | 9,123 | 0 | 204 | 890 | 19,582 | 0 | 0 | 0 | | | | |

※空中散布・地上散布：；、樹幹注入：立方、；

6 森林保険（旧・森林国営保険）

(1) 森林国営保険の移管について

森林保険（旧・森林国営保険）は、人工林を保険の目的として加入し、この森林が火災、気象災（雪害、風害、水害、干害、凍害、潮害）及び噴火災によって被害を受けた場合は、損害をてん補し、森林の早期復旧を図る制度である。

この事務の一部は、国から都道府県知事に法定受託され、森林所有者と知事が保険契約を結んでいたが、「森林国営保険法等の一部を改正する法律」が平成27年4月に施行され、それまで国が実施してきた森林国営保険は平成27年4月1日より「森林保険」に改称され、国立研究開発法人 森林総合研究所森林保険センターに移管された。このため、平成27年度からは原則、都道府県は保険事務への直接的な関与はしないことになった。また、国立研究開発法人森林総合研究所 森林保険センターは、平成29年に国立研究開発法人 森林研究・整備機構 森林保険センターへと名称変更されている。

なお、移管時点で有効な森林国営保険の契約については、補償内容の変更はなく、自動的に森林保険センターに引き継がれている。

7 東京都の水道水源林【水道局】

(1) 水道水源林の概要

東京都水道局は、多摩川水源域の安定した河川流量の確保と小河内貯水池（奥多摩湖）の保全を図るため、多摩川上流域の森林を水道水源林として管理している。その範囲は、東京都奥多摩町から山梨県小菅村、丹波山村、甲州市にまたがり、その面積は24,840haに及び、羽村取水堰上流の流域面積の50%を占めている。

江戸時代の多摩川上流域一帯は徳川幕府の領地に属し、流域内には幕府直轄の「お留(止)め山」（樹木の伐採を禁止した山）が各所にあり、おおむね良好な森林を形成していた。ここから流れ出る豊かな水は、承応3年(1654)に玉川上水が完成して以来、江戸・東京の水道水として利用されてきた。

しかし、明治維新以降の林政の乱れから、最上流部等で森林の荒廃が進んだ。これを憂えた東京府は、明治34年(1901)に当時御料林（皇室所有の森林）であった森林を譲り受け、府自ら経営を開始した。同43年には東京市も御料林を譲り受け経営に着手するとともに、同45年には府有林を譲り受けた。このほか、民有林の買収等により管理面積を増やし、現在は東京都水道局が管理を担っている。

水道水源林の管理を開始して120年以上が経過し、かつての荒廃無立木地も良好な森林に生まれ変わり、昭和32年に完成した小河内ダムと共存する森林として、水源のかん養、貯水池の堆砂防止、水質の浄化等に大きな役割を果たしている。

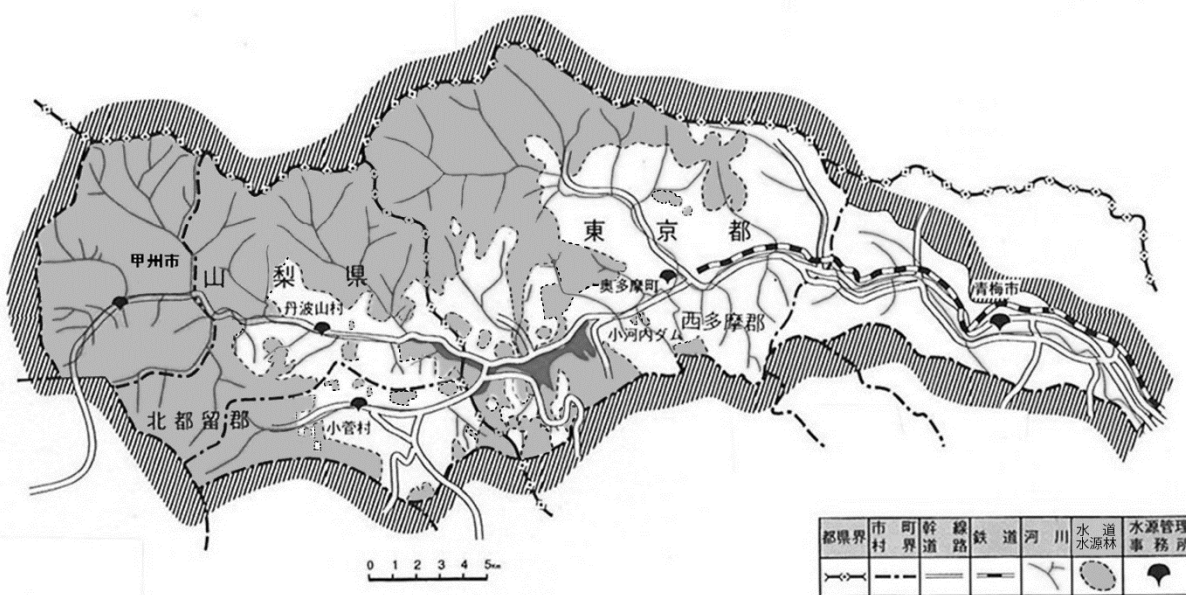

(2) 水道水源林の管理

東京都水道局は、第11次水道水源林管理計画（平成28年度～令和7年度）に基づき、水源地の適正な管理に努めている。

ア 管理の目的

多摩川上流域において、その全域を見据えた森林の育成・管理により、安定した河川流量の確保及び小河内貯水池の保全を図る。

また、豊かな自然環境を次世代に引き継ぐとともに、親しまれる水源林を通じて東京水道への信頼を醸成する。

イ 管理の基本方針

管理の目的を達成するため、次の事項を管理の基本方針とする。

- ① 多摩川上流域の森林が持つ機能（水源かん養機能、土砂流出防止機能、水質浄化機能等）のより一層の向上を図るため、森林整備を推進する。
- ② 水道水源林に関する情報の発信や多くの方々とのコミュニケーションを通じて、水源地保全の重要性や水道事業への理解の促進を図る。
- ③ 水道水源林の適正な管理などを通じて、地球温暖化緩和などの環境保全に貢献する。

ウ 水源林の将来像

水源かん養機能など森林の持つ多面的機能が将来にわたって十分に発揮されるとともに、山腹崩壊などの自然災害や病害虫に対し抵抗力が大きい森林を目指す。

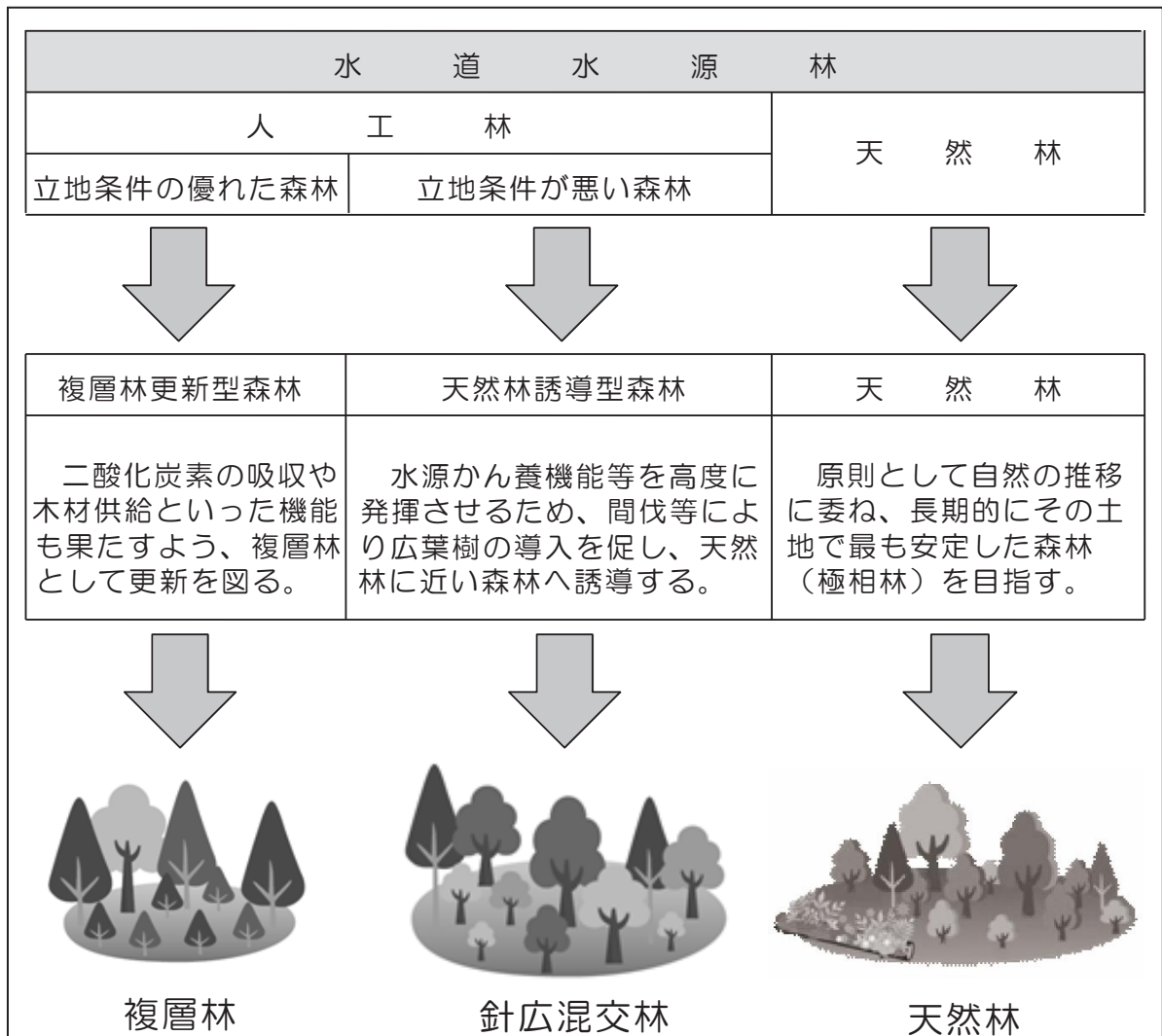

エ 多摩川上流域の森林を取り巻く課題とその対応

多摩川上流域には、水道水源林のほかに、個人や企業等、水道局以外の方が所有する民有林が広がっている。これら民有林の一部では、林業不振により、手入れが行き届かないことから荒廃が進み、森林が持つ多面的機能の低下が懸念されている。

また、水道局では、これまでも交流・連携事業として様々なPRに取り組んできたが、着実に水源の森づくりを進めるためには、より一層多くの方々に水源地保全の取組を理解して頂けるよう積極的な情報発信が必要である。

これらの現状を受け、第11次水道水源林管理計画では、従来から行ってきた水道水源林の適正管理に加え、次のような取組を実施していく。

(ア) 民有林の再生

- ①民有林の購入
- ②購入した森林の整備
- ③ボランティアによる民有林の再生（多摩川水源森林隊）

(イ) 水源地を通じた社会とのコミュニケーション

- ①水源地来訪者や国内外の方々とのコミュニケーション
- ②都民、企業・各種団体及び教育機関とのコミュニケーション
- ③ボランティアや地域社会とのコミュニケーション

(3) 森林のタイプ別現況 (R4.4.1現在)

(単位：ヘクタール)

| 森 林 型 | | 森林の所在 | | | | 計 |
|-------------|--------|-------|-------|-------|-------|--------|
| | | 奥多摩町 | 小菅村 | 丹波山村 | 甲州市 | |
| 人 工 林 | 複層林更新型 | 0 | 8 | 27 | 439 | 474 |
| | 天然林誘導型 | 2,805 | 670 | 1,197 | 1,914 | 6,585 |
| | 計 | 2,805 | 678 | 1,224 | 2,353 | 7,059 |
| 天 然 林 | | 6,751 | 1,347 | 6,012 | 3,004 | 17,114 |
| 除 地 | | 232 | 38 | 145 | 251 | 667 |
| 合 計 | | 9,788 | 2,063 | 7,381 | 5,608 | 24,840 |

8 多摩の森林再生事業【環境局】

木材価格の低迷等により手入れが行われず、荒廃が進んでいる多摩のスギ、ヒノキの人工林について、都が直接間伐を行い、林内に光を入れ、下草や広葉樹の芽生えを促し、針広混交林化をめざし森林の公益的機能を回復させる。

(1) 事業内容

- ・森林所有者と都が25年間の協定を締結し、間伐を実施する。
- ・間伐は50年間に4回（12.5年間隔）実施する。
- ・八王子市、青梅市、町田市（H21～H23で実施）、あきる野市、日の出町、奥多摩町及び檜原村に所在する森林を対象に実施する。
- ・間伐の実施と森林所有者との事前協議を市町村に委託する。

(2) 実績（平成14年度より事業開始） ※平成26年度より2回目間伐を開始

| | | | | | |
|---------|----------------------------|---------|----------------------------|---------|----------------------------|
| ・平成14年度 | 5 1 0 <small>ヘクタール</small> | ・平成15年度 | 7 5 3 <small>ヘクタール</small> | ・平成16年度 | 6 5 1 <small>ヘクタール</small> |
| ・平成17年度 | 8 4 1 <small>ヘクタール</small> | ・平成18年度 | 7 5 0 <small>ヘクタール</small> | ・平成19年度 | 5 2 0 <small>ヘクタール</small> |
| ・平成20年度 | 4 3 4 <small>ヘクタール</small> | ・平成21年度 | 4 5 8 <small>ヘクタール</small> | ・平成22年度 | 3 7 6 <small>ヘクタール</small> |
| ・平成23年度 | 4 4 0 <small>ヘクタール</small> | ・平成24年度 | 5 6 7 <small>ヘクタール</small> | ・平成25年度 | 4 8 9 <small>ヘクタール</small> |
| ・平成26年度 | 5 6 7 <small>ヘクタール</small> | ・平成27年度 | 6 7 6 <small>ヘクタール</small> | ・平成28年度 | 5 6 8 <small>ヘクタール</small> |
| ・平成29年度 | 7 0 9 <small>ヘクタール</small> | ・平成30年度 | 5 1 3 <small>ヘクタール</small> | ・令和元年度 | 5 1 0 <small>ヘクタール</small> |
| ・令和2年度 | 5 5 5 <small>ヘクタール</small> | ・令和3年度 | 4 7 6 <small>ヘクタール</small> | | |

〔事業のしくみ〕

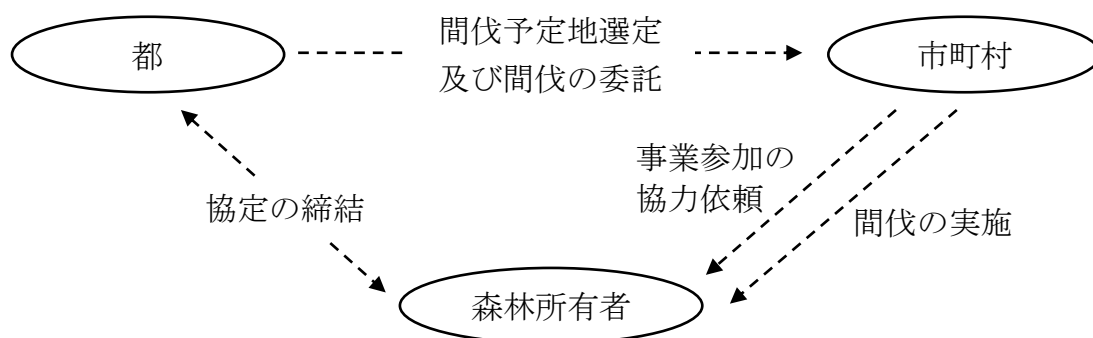

9 枝打ち事業【環境局】

(1) 事業内容

- ・森林再生事業（間伐）を実施した後、数年後に枝がついている幹の長さの下から4m分を枝打ちする。
- ・直接花粉を除去するとともに、林内に光を入れ針広混交林化を促進し、水の浸透機能の向上及び表土流出の防止を図る。
- ・森林再生事業と同様の仕組みで実施するが、協定締結に代え同意書を取得する。

(2) 実績（平成18年度より事業開始）

| | | | | | |
|---------|----------------------------|---------|----------------------------|---------|----------------------------|
| ・平成18年度 | 9 0 <small>ヘクタール</small> | ・平成19年度 | 1 3 5 <small>ヘクタール</small> | ・平成20年度 | 1 5 0 <small>ヘクタール</small> |
| ・平成21年度 | 1 6 2 <small>ヘクタール</small> | ・平成22年度 | 1 9 3 <small>ヘクタール</small> | ・平成23年度 | 1 8 3 <small>ヘクタール</small> |
| ・平成24年度 | 1 6 8 <small>ヘクタール</small> | ・平成25年度 | 1 5 3 <small>ヘクタール</small> | ・平成26年度 | 1 4 9 <small>ヘクタール</small> |
| ・平成27年度 | 1 5 4 <small>ヘクタール</small> | ・平成28年度 | 1 7 2 <small>ヘクタール</small> | ・平成29年度 | 1 9 7 <small>ヘクタール</small> |
| ・平成30年度 | 1 3 9 <small>ヘクタール</small> | ・令和元年度 | 1 1 1 <small>ヘクタール</small> | ・令和2年度 | 1 1 7 <small>ヘクタール</small> |
| ・令和3年度 | 1 1 6 <small>ヘクタール</small> | | | | |

10 シカ被害対策

(1) 事業実施の経緯

奥多摩町の多摩川北岸地域を中心に、急増したニホンジカ（以下「シカ」という。）の影響により、農林業被害はもとより、貴重な自然植生の喪失、土壌の流出による土砂災害の発生の危機、水道水源林の機能低下など多方面に被害が拡大し、平成16年には、シカの食害による森林の裸地化に起因する土砂の崩壊流出が発生し、下流の水道施設が土砂被害を受ける事態に至った。

こうした状況を踏まえ、平成16年度には緊急措置として奥多摩町において緊急捕獲を実施するとともに、平成17年度から「東京都シカ保護管理計画」（平成17年9月策定）に基づくシカの頭数管理（管理捕獲）や裸山の治山・造林対策等を行う「緊急裸山対策事業」を開始した。

シカの生息密度については、計画的な捕獲を進めたことにより一定の低減効果があった。しかし、依然として農林業被害や自然植生の破壊、土砂流出等を引き起こす水準である。そこで、平成20年度から22年度までは、「多摩の裸山のみどり復活プロジェクト」によりシカの食害や踏み荒らしにより被害を受けた森林の復旧造林等を実施した。

また、平成29年度から「第5期東京都第二種シカ管理計画」（平成29年4月策定）に基づき、シカの個体数を適正な生息数にコントロールする管理捕獲事業を継続して行う。

さらに、令和元年度より、シカの被害が広域化してきたことと、頭数の少ない地域でも被害がみられることから、造林地における新たな捕獲対策を開始した。

(2) 事業実績

① シカ害防止対策

- ・シカ管理計画に基づき、市町村が実施する捕獲事業に要する経費を補助
(産業労働局執行)

市町村捕獲補助：地元猟友会による週末を中心とした集落農地等周辺の山林で被害捕獲に要する経費を市町村に補助（補助率1/2）

緊急捕獲補助：市町村捕獲で対応できない時期や場所において、短期間に集中した捕獲により、著しく増えすぎた頭数の調整を行うための経費について市町村に補助（補助率10/10）

【捕獲実績】

(単位：頭)

| 年度 | 20年度 | 21年度 | 22年度 | 23年度 | 24年度 | 25年度 | 26年度 | 27年度 | 28年度 | 29年度 | 30年度 | 元年度 | 2年度 | 3年度 |
|--------|------|------|------|------|------|------|------|------|------|------|------|-----|-----|-----|
| 個体数調整 | 266 | 330 | 269 | 222 | 220 | 208 | 259 | 231 | 294 | 282 | 307 | 441 | 487 | 583 |
| 市町村捕獲数 | 156 | 220 | 181 | 178 | 178 | 145 | 183 | 164 | 211 | 192 | 246 | 356 | 324 | 393 |
| 奥多摩町 | 99 | 154 | 128 | 120 | 126 | 97 | 119 | 80 | 100 | 84 | 86 | 137 | 87 | 147 |
| 青梅市 | 46 | 43 | 29 | 28 | 23 | 26 | 36 | 36 | 52 | 42 | 57 | 62 | 50 | 69 |
| 檜原村 | 10 | 20 | 20 | 19 | 14 | 18 | 18 | 30 | 50 | 50 | 70 | 130 | 149 | 132 |
| その他 | 1 | 3 | 4 | 11 | 15 | 4 | 10 | 18 | 9 | 16 | 33 | 27 | 38 | 45 |
| 緊急捕獲 | 110 | 110 | 88 | 44 | 42 | 63 | 76 | 67 | 83 | 90 | 61 | 85 | 163 | 190 |
| 狩猟捕獲 | 188 | 229 | 153 | 171 | 136 | 190 | 220 | 192 | 204 | 221 | 197 | 288 | 260 | 304 |
| 捕獲計 | 454 | 559 | 422 | 393 | 356 | 398 | 479 | 423 | 498 | 503 | 504 | 729 | 747 | 887 |

・隣接県との共同捕獲（環境局執行）

東京に生息するシカは、関東山地地域個体群の一部を構成しており、効果的な被害対策を講じるためには、隣接県との情報の共有や共同した取り組みが不可欠である。このため隣接する埼玉県及び山梨県境界区域での共同捕獲を実施している。

(単位：捕獲数 頭)

| 年 度 | 19～25 年度 | 26 年度 | 27 年度 | 28 年度 | 29 年度 | 30 年度 | 元 年度 | 2 年度 | 3 年度 |
|-----|-------------|----------|----------|----------|----------|----------|---------|---------|---------|
| 回 数 | 21 | 3 | 3 | 3 | 3 | 3 | 2 | 0 | 0 |
| 捕獲数 | 64 | 8 | 7 | 5 | 5 | 5 | 6 | 0 | 0 |

※ 3年度は、新型コロナウイルス感染拡大防止のため中止

② シカ害治山対策（産業労働局執行）

被害の著しい保安林などの重要な森林で、土砂流出の防止と森林の早期復旧を図る治山事業を実施

【事業実績】

(単位：㍎)

| | 16年度 | | 17年度 | | 18年度 | | 19年度 | |
|-------------------|-----------|-----|----------------------|-----|----------------------|-----|------------------------------|-----|
| | 工種 | 規模 | 工種 | 規模 | 工種 | 規模 | 工種 | 規模 |
| 奥多摩町氷川 逆川(大ダワ) | 山腹工 伏工 | 0.5 | 山腹緑化 工、筋工、 土留工 | 1.6 | 山腹緑化 工、筋工、 植栽工 | 1.0 | 植栽工 | 0.5 |
| 奥多摩町氷川 逆川(ウスバ) | | | 山腹緑化 工 | 0.5 | 山腹緑化 工、筋工、 植栽工 | 1.0 | 植栽工 | 0.5 |
| 奥多摩町留浦 雲風呂 | | | | | 山腹緑化 工、筋工、 緑化工 | 3.1 | 山腹緑化 工、筋工、 谷止工、土 留工 | 0.3 |

※ 16年度の山腹工、伏工は被害の甚大化を踏まえた緊急措置として実施

※ 19年度の植栽工は裸山対策とは別個に都単治山事業として実施

③ シカ害造林対策（産業労働局執行）

シカによる食害や踏み荒らしによって裸地化した森林の早期復旧を図るため、シカ害防止措置（シカ柵等）とともに植栽事業を実施

【事業実績】

(単位：㍎)

| 年 度 | 17年度 | 18年度 | 19年度 | 20年度 | 21年度 | 22年度 |
|------|--------------|-------|-------|-------|-------|-------|
| 計画面積 | 20.00 | 20.00 | 16.00 | 10.00 | 10.00 | 10.00 |
| 実施面積 | 16.53 | 16.70 | 13.97 | 10.52 | 5.74 | 10.38 |
| 実施箇所 | 奥多摩町・青梅市・檜原村 | | | | | |

※平成22年で終了

④ モニタリング調査等

(1) モニタリング調査（産業労働局執行）

ニホンジカの生息状況（生息域、生息密度）及び森林被害の状況を把握するための調査を実施（平成16～21年度）

| 年 度 | 調 査 件 名 | 調査期間 |
|--------|---|---|
| 平成16年度 | ニホンジカ糞粒調査（委託） シカ森林被害緊急調査 | H16.10.23～11.19 H16.6～H16.9 |
| 平成17年度 | ニホンジカ糞粒調査（委託） | H17.10.21～11.18 |
| 平成18年度 | ニホンジカ糞粒調査（委託） シカ森林被害調査（委託） | H18.9.1～12.25 H18.9.9～H19.1.31 |
| 平成19年度 | ニホンジカ糞粒調査（委託） シカ森林被害調査（委託） シカ行動調査（委託） | H19.9.7～12.21 H19.8.30～H20.1.31 H20.1.24～H20.3.24 |
| 平成20年度 | シカ生息状況等調査（委託） シカ被害地調査（委託） | H20.10.24～H21.3.31 H20.10.20～H21.3.25 |

| | | |
|----------|---------------|-----------------------|
| 平成 21 年度 | ニホンジカ糞粒調査（委託） | H21. 9. 10～H21. 12. 5 |
| | シカ森林被害調査（委託） | H21. 9. 17～H22. 1. 29 |
| | シカ行動域調査（委託） | H21. 8. 6～H22. 3. 31 |

※ 16 年度の調査は被害の甚大化を踏まえた緊急措置として実施

(2) 皆伐造林試行及びシカ被害調査（産業労働局執行）

奥多摩町多摩川北岸において、林業生産活動の再開に向け、人工林 3 箇所（1 箇所あたり約 0.5 ㍍）でスギ、ヒノキ、カラマツを皆伐後にスギ、ヒノキ、広葉樹を造林し、施業前後のニホンジカの生息状況及び森林被害の状況を把握する調査を実施（平成 24 年度～）

| 年 度 | 調 査 件 名 | 調査期間 |
|----------|------------------------------|------------------------|
| 平成 24 年度 | 奥多摩町多摩川北岸における再造林地のシカ被害調査（委託） | H24. 10. 31～H25. 3. 29 |
| | シカ害影響調査（試験伐採）準備（委託） | H25. 2. 1～H25. 3. 29 |
| 平成 25 年度 | 奥多摩町多摩川北岸における再造林地のシカ被害調査（委託） | H25. 4. 1～H26. 3. 31 |
| | シカ害調査地植栽委託 | H25. 5. 22～H25. 6. 28 |
| 平成 26 年度 | 奥多摩町多摩川北岸における再造林地のシカ被害調査（委託） | H26. 5. 21～H27. 3. 31 |
| | シカ食害調査地補植等委託 | H26. 4. 21～H26. 5. 20 |
| 平成 27 年度 | 奥多摩町多摩川北岸における再造林地のシカ被害調査（委託） | H27. 5. 25～H28. 3. 31 |
| | シカ食害調査地植栽等委託 | H27. 9. 10～H28. 3. 15 |

⑤ シカ害造林地対策（産業労働局執行 令和元年度～）

繰返し捕獲による出没頻度の抑制、及び被害の軽減を図るため、新たな捕獲対策を開始した。

【事業実績】

| 実 施 内 容 | | | | | | |
|---------|---|---------|------|-----|-----------|--|
| 令和元年度 | (1)捕獲による実証（3 箇所） ・局所的な捕獲により、出没抑制効果の実証を実施 | | | | | |
| | 箇 所 | 捕獲時期 | 回数 | 捕獲数 | 捕獲方法 | |
| | 青梅市二俣尾 | 9～11 月 | 10 回 | 4 | 銃器、巻狩り、猟犬 | |
| | 青梅市平溝林道 | 9～11 月 | 10 回 | 1 | 銃器、巻狩り | |
| | 檜原村柳沢林道 | 10 月 | 21 日 | 1 | くくりわな | |
| 令和 2 年度 | (1)捕獲による実証（2 箇所） ・局所的な捕獲により、出没抑制効果の実証を実施 | | | | | |
| | 箇 所 | 捕獲時期 | 回数 | 捕獲数 | 捕獲方法 | |
| | 青梅市平溝林道 | 6～11 月 | 29 回 | 22 | 銃器、巻狩り、猟犬 | |
| | 檜原村柳沢林道 | 6～11 月 | 54 日 | 4 | くくりわな | |
| | (2)伐採枝等の棚積等を利用した捕獲の実証（1 箇所） | | | | | |
| | 箇 所 | 捕獲時期 | 回数 | 捕獲数 | 捕獲方法 | |
| | 青梅市成木 | 10～11 月 | 16 日 | 1 | くくりわな | |

| 実施内容 | | | | | |
|-------|--|-------|-----|-----|----------------------|
| 令和3年度 | (1)捕獲による実証(7箇所) ・局所的な捕獲により、出没抑制効果の実証を実施 | | | | |
| | 箇所 | 捕獲時期 | 回数 | 捕獲数 | 捕獲方法 |
| | 青梅市平溝林道 | 9～10月 | 5回 | 3 | 銃器、巻狩り、猟犬 |
| | 青梅市成木 | 9～10月 | 5回 | 5 | 銃器、巻狩り、猟犬 |
| | 檜原村小岩 | 9～11月 | 4回 | 3 | 銃器、巻狩り、猟犬 |
| | 檜原村人里 | 9～10月 | 4回 | 2 | 銃器、巻狩り、猟犬 |
| | 檜原村神戸 | 9～10月 | 40日 | 5 | くくりわな |
| | あきる野市乙津 | 9～1月 | 90日 | 6 | くくりわな |
| | 青梅市御岳 | 10月 | 16日 | 10 | 忍び猟 (シャープシューティング) |

(3) 各局連携による裸山対策の取り組み

| 区分 | 概要 | 実施局 | 地区・内容等 | 18年度実績 | 19年度実績 | 20年度実績 | 21年度実績 | 22年度実績 | 23年度実績 | 24年度実績 | 25年度実績 | 26年度実績 | 27年度実績 | 28年度実績 | 29年度実績 | 30年度実績 | 元年度実績 | 2年度実績 | 3年度実績 | |
|---------------------------------|---------------------------------|-----|------------------------------------|--------|--------|--------|--------|--------|--------|--------|--------|--------|--------|--------|--------|--------|-------|-------|-------|---|
| シカ管理 計画設計 成、検討、評価 会の運営 | シカ管理 計画設計 成、検討、評価 会の運営 | 環境局 | 宇治経路者、自然保護等 団体、市町村、都 府県会に際する | 450頭 | 450頭 | 450頭 | 450頭 | 450頭 | 450頭 | 450頭 | 450頭 | 450頭 | 450頭 | 450頭 | 450頭 | 545頭 | 600頭 | 650頭 | 655頭 | |
| | 個体数 管理 | 環境局 | 種別による捕獲数 | 221頭 | 157頭 | 188頭 | 229頭 | 153頭 | 171頭 | 196頭 | 190頭 | 220頭 | 192頭 | 204頭 | 204頭 | 221頭 | 288頭 | 280頭 | 304頭 | |
| | 個体数 管理 | 環境局 | 管理捕獲補助(1/2) | 313頭 | 270頭 | 186頭 | 220頭 | 181頭 | 178頭 | 178頭 | 178頭 | 183頭 | 164頭 | 211頭 | 211頭 | 192頭 | 246頭 | 356頭 | 389頭 | |
| | 個体数 管理 | 環境局 | 管理捕獲補助(10/10) | 100頭 | 100頭 | 110頭 | 110頭 | 88頭 | 44頭 | 44頭 | 44頭 | 63頭 | 76頭 | 67頭 | 83頭 | 90頭 | 61頭 | 163頭 | 190頭 | |
| | 個体数 管理 | 環境局 | 山腹緑化工、 新 工事等(12) | — | — | — | — | — | — | — | — | — | — | — | — | — | — | — | — | |
| | 個体数 管理 | 環境局 | 山腹緑化工、 新 工事等(12) | — | — | — | — | — | — | — | — | — | — | — | — | — | — | — | — | — |
| | 個体数 管理 | 環境局 | 山腹緑化工、 新 工事等(12) | — | — | — | — | — | — | — | — | — | — | — | — | — | — | — | — | — |
| | 個体数 管理 | 環境局 | 山腹緑化工、 新 工事等(12) | — | — | — | — | — | — | — | — | — | — | — | — | — | — | — | — | — |
| | 個体数 管理 | 環境局 | 山腹緑化工、 新 工事等(12) | — | — | — | — | — | — | — | — | — | — | — | — | — | — | — | — | — |
| | 個体数 管理 | 環境局 | 山腹緑化工、 新 工事等(12) | — | — | — | — | — | — | — | — | — | — | — | — | — | — | — | — | — |
| モニタ リング | モニタ リング | 環境局 | 山腹緑化工、 新 工事等(12) | — | — | — | — | — | — | — | — | — | — | — | — | — | — | — | — | — |
| | モニタ リング | 環境局 | 山腹緑化工、 新 工事等(12) | — | — | — | — | — | — | — | — | — | — | — | — | — | — | — | — | — |
| | モニタ リング | 環境局 | 山腹緑化工、 新 工事等(12) | — | — | — | — | — | — | — | — | — | — | — | — | — | — | — | — | — |
| | モニタ リング | 環境局 | 山腹緑化工、 新 工事等(12) | — | — | — | — | — | — | — | — | — | — | — | — | — | — | — | — | — |
| | モニタ リング | 環境局 | 山腹緑化工、 新 工事等(12) | — | — | — | — | — | — | — | — | — | — | — | — | — | — | — | — | — |
| | モニタ リング | 環境局 | 山腹緑化工、 新 工事等(12) | — | — | — | — | — | — | — | — | — | — | — | — | — | — | — | — | — |
| | モニタ リング | 環境局 | 山腹緑化工、 新 工事等(12) | — | — | — | — | — | — | — | — | — | — | — | — | — | — | — | — | — |
| | モニタ リング | 環境局 | 山腹緑化工、 新 工事等(12) | — | — | — | — | — | — | — | — | — | — | — | — | — | — | — | — | — |
| | モニタ リング | 環境局 | 山腹緑化工、 新 工事等(12) | — | — | — | — | — | — | — | — | — | — | — | — | — | — | — | — | — |
| | モニタ リング | 環境局 | 山腹緑化工、 新 工事等(12) | — | — | — | — | — | — | — | — | — | — | — | — | — | — | — | — | — |
| 都県連携 | 都県連携 | 環境局 | 山腹緑化工、 新 工事等(12) | — | — | — | — | — | — | — | — | — | — | — | — | — | — | — | — | — |
| | 都県連携 | 環境局 | 山腹緑化工、 新 工事等(12) | — | — | — | — | — | — | — | — | — | — | — | — | — | — | — | — | — |
| | 都県連携 | 環境局 | 山腹緑化工、 新 工事等(12) | — | — | — | — | — | — | — | — | — | — | — | — | — | — | — | — | — |
| | 都県連携 | 環境局 | 山腹緑化工、 新 工事等(12) | — | — | — | — | — | — | — | — | — | — | — | — | — | — | — | — | — |
| | 都県連携 | 環境局 | 山腹緑化工、 新 工事等(12) | — | — | — | — | — | — | — | — | — | — | — | — | — | — | — | — | — |
| | 都県連携 | 環境局 | 山腹緑化工、 新 工事等(12) | — | — | — | — | — | — | — | — | — | — | — | — | — | — | — | — | — |
| | 都県連携 | 環境局 | 山腹緑化工、 新 工事等(12) | — | — | — | — | — | — | — | — | — | — | — | — | — | — | — | — | — |
| | 都県連携 | 環境局 | 山腹緑化工、 新 工事等(12) | — | — | — | — | — | — | — | — | — | — | — | — | — | — | — | — | — |
| | 都県連携 | 環境局 | 山腹緑化工、 新 工事等(12) | — | — | — | — | — | — | — | — | — | — | — | — | — | — | — | — | — |
| | 都県連携 | 環境局 | 山腹緑化工、 新 工事等(12) | — | — | — | — | — | — | — | — | — | — | — | — | — | — | — | — | — |

VI 森林の総合利用

1 都民の森林【環境局】

「都民の森林づくり」は、都民が、森林の保健休養的、文化的利用を通じて森林・林業への理解を深めるとともに、森林の保全を図っていく拠点を「都民の森」として、多摩地域に整備していくものである。その第1号は、平成2年5月に開設した、檜原村数馬の「檜原都民の森」（通称 都民の森）である。

第2号は、平成5年7月に開設した、奥多摩町境の「奥多摩都民の森」（通称 体験の森）である。

＊ 「東京都都民の森条例」（平成2年東京都条例第62号、平成5年、平成17年一部条例改正）抜粋

（設置目的）

第一条

都民が森林に対する理解を深め、自然に親しむレクリエーション活動を行う場を提供することにより、東京における森林の健全な育成及び活用並びに都民の健康の増進を図り、併せて林業及び地域の振興に資するため、東京都都民の森を設置する。

（事業）

第三条

東京都は、第一条の目的を達成するため、都民の森において次の事業を行う。

- 一 都民の森の利用公開に関すること。
- 二 都民の森を利用したレクリエーションに関すること。
- 三 森林の育成及び林業の振興に資する事業に関すること。
- 四 環境学習及び森林保全に資する人材の育成に関すること。
- 五 地域の振興に資する事業に関すること。
- 六 略

(1) 「檜原都民の森」の運営

- ① 目的
都民が、自然に触れ、親しみ、森林を身近に感じることができる環境学習の場を提供する。
- ② 面積 197ヘクタール
- i ブナの森〔貴重なブナの自然林が残るゾーン〕 121ヘクタール
 - ii 野鳥の森〔野鳥が生息する森で観察もできるゾーン〕 32ヘクタール
 - iii 冒険の森〔森林レクリエーションの楽しさを知るゾーン〕 17ヘクタール
 - iv 生活の森〔林業について学ぶゾーン〕 22ヘクタール
 - v 出合いの森〔利用上の拠点となる施設のゾーン〕 5ヘクタール
- ③ 主要施設
森林館、木材工芸センター、野鳥観察小屋、案内所、展望台、休憩小屋（3）
駐車場、遊歩道、遊具施設
- ④ 管理運営主体（指定管理者）
檜原村
- ⑤ 整備期間
昭和58年度～平成元年度（開園 平成2年5月31日）
- ⑥ 「檜原都民の森」の利用状況

| 区分 | | 単位 | 2～29年度 | 30年度 | R元年度 | R2年度 | R3年度 | 累計 |
|----------|---------|----|-----------|---------|---------|---------|---------|-----------|
| 開園日数 | | 日 | 8,632 | 324 | 316 | 278 | 309 | 9,859 |
| 利用者数 | | 人 | 6,124,880 | 229,587 | 194,914 | 202,506 | 204,509 | 6,956,396 |
| 1日平均 | | 人 | 710 | 709 | 617 | 728 | 662 | 706 |
| 車イス利用等人数 | | 人 | 4,005 | 68 | 41 | 54 | 47 | 4,215 |
| 木工教室 | 自由教室参加者 | 人 | 280,492 | 5,595 | 5,523 | 4,546 | 1,767 | 297,923 |
| | 1日平均 | 人 | 32 | 17 | 17 | 16 | 6 | 30 |
| | 定期教室 | 回数 | 1,267 | 41 | 34 | 18 | 15 | 1,375 |
| | 参加者 | 人 | 14,943 | 326 | 289 | 118 | 85 | 15,761 |
| 野外利用教室 | 定期教室 | 回数 | 1,010 | 44 | 38 | 20 | 14 | 1,126 |
| | 参加者 | 人 | 16,012 | 631 | 620 | 158 | 133 | 17,554 |
| 特別イベント | 回数 | 回 | 693 | 24 | 15 | 10 | 10 | 752 |
| | 参加者 | 人 | 26,617 | 469 | 156 | 128 | 88 | 27,458 |

- (注) 1 平成2年5月31日開設
2 平成3年8月21日～平成4年4月27日の間、災害のため完全閉鎖
（平成3年8月・台風12号）
3 平成4年4月28日～平成6年3月31日の間、復旧状況に応じ一部公開
4 平成6年4月1日から全面再開
5 令和2年3月2日から年度内、新型コロナ対策のため閉園、駐車場は通年開場
6 令和3年4月1日から令和3年6月20日までコロナ対策のため閉園。

(2) 「奥多摩都民の森」の運営

- ① 目的
都民が森林・林業への理解を深めるために、林業作業や山村生活を体験する場を提供する。
- ② 面積及び主要施設
ア 面積 82.7ヘクタール（体験の森ゾーン 82.4ヘクタール、栃寄集落ゾーン 0.3ヘクタール）
イ 主要施設
体験の森ゾーン：作業舎、あずまや3棟、便所2棟、遊歩道 9,900メートル、ワサビ田、作業用モノレール等
栃寄集落ゾーン：栃寄森の家〔宿泊室（30人）、食堂、研修室、事務室等〕炭焼小屋、駐車場、あずまや、広場
- ③ 主な実施事業
ア 奥多摩山村体験・・・・・・・・山の暮らしに関する様々な知識や技能を学ぶ
イ 森林ボランティア・・・・・・・・森林作業を体験し、環境や森林・林業のかかわりや森林ボランティア活動に必要な実践的な知識、技能を身につけ、自発的に活動することを学ぶ
ウ 夏休み子供イベント・・・・・・・・夏休みを利用して、小学生を対象とした日帰り又は1泊2日の森林体験活動等を行う
エ 奥多摩登山など・・・・・・・・登山を通じて、登山技術や冬山の歩き方などを学ぶ
オ 森を楽しむプログラム・・・・・・・・自然観察を通じて、森林の楽しみ方を学ぶ
- ④ 管理運営主体（指定管理者）
奥多摩町
- ⑤ 整備期間
昭和63年度～平成5年度（開園 平成5年7月1日）
- ⑥ 「奥多摩都民の森」利用状況

| 区分 | 単位 | 5～29年度 | 30年度 | 31年度 | R2年度 | R3年度 | 累計 | |
|---------|--------|---------|--------|-------|-------|-------|---------|--------|
| 開園日数 | 日 | 7,892 | 324 | 295 | 197 | 271 | 8,979 | |
| 利用者数 | 人 | 411,733 | 7,099 | 4,795 | 3,178 | 2,126 | 428,931 | |
| | 1日平均 | 人 | 52 | 22 | 16 | 16 | 48 | |
| 宿泊利用者 | イベント数 | 回 | 1,590 | 65 | 54 | 33 | 23 | 1,765 |
| | 宿泊者数 | 人 | 36,736 | 1,468 | 1,255 | 575 | 668 | 40,702 |
| | 利用者活動数 | 人 | 75,452 | 3,331 | 2,081 | 1,493 | 1,103 | 83,460 |
| 日帰り利用者数 | 人 | 332,809 | 3,768 | 2,714 | 1,685 | 1,023 | 341,999 | |

(注) 平成6年3月31日～平成6年6月30日の間、施設改修のため宿泊施設利用休止
令和2年3月2日より年度内、新型コロナ対策のため閉園。
令和3年4月1日より令和4年6月20日まで、新型コロナ対策のため閉園。

2 (公財)東京都農林水産振興財団

(公財)東京都農林水産振興財団は、東京都内において、都市と調和する農林水産業の振興、うるおいと活力ある都民生活の向上、感性豊かな次世代の育成に寄与することを目的に、農林水産業の担い手となる後継者の確保育成や農林水産業の振興、森林保全整備、緑化推進事業等を実施している。

(1) 沿革

| | |
|--------------|---|
| 昭和 63 年 11 月 | 昭和 61 年 11 月の「東京の森林を考える懇談会」からの提言を受け、分収林事業や森林・林業に関する普及啓発事業等を行う事業主体として、「財団法人東京都森林整備公社」が設立 |
| 平成元年 8 月 | 森林の総合利用や林業労働者の就労安定等を図るため、公社内に「森林を守る都民基金」を設置 |
| 平成 8 月 6 月 | 「首都緑化推進委員会(平成 11 年 4 月「東京緑化推進委員会」に名称変更)」を引継ぎ、「緑の募金」事業を開始 |
| 平成 10 年 4 月 | (財)東京都森林整備公社と(財)東京都農林水産振興財団を統合して、(財)東京都農林水産振興財団として体制を整備。 財団内に「林業労働力確保支援センター」を設置 |
| 平成 14 年 4 月 | 都から都行造林事業を受託 |
| 平成 17 年 4 月 | 都の試験研究機関が統合した農林総合研究センターを財団内に設置。(林業試験場の研究は、都市環境科(現「緑化森林科」)で実施 |
| 平成 18 年 4 月 | 都の総合的花粉症対策において、財団内に基金を設置し、花粉の少ない森づくり運動及び花粉発生源対策(主伐)事業を開始 |
| 平成 21 年 4 月 | 木質バイオマス事業を開始 |
| 平成 22 年 4 月 | (財)東京都農林水産振興財団は、公益財団法人に移行 |
| 平成 26 年 4 月 | 多摩産材情報センター運營業務を受託し、同センターを運営 |
| 平成 27 年 4 月 | 花粉発生源対策(主伐)事業を再構築し森林循環促進事業を実施 |
| 平成 27 年 4 月 | とうきょう林業サポート隊運營業務を受託し、事務局を設置 |
| 平成 28 年 4 月 | 都の出えんにより基金を設置し、にぎわい施設で目立つ多摩産材推進事業を開始 |
| 平成 30 年 4 月 | 緑の少年団活動支援事業を開始 |
| 平成 31 年 3 月 | 木質バイオマス事業を終了 |
| 平成 31 年 4 月 | 都の出えんにより基金を設置し、木の街並み創出支援事業を開始 |
| 令和 2 年 4 月 | 都の出えんにより基金を設置し、中・大規模木造木質化設計支援事業を開始 |
| 令和 2 年 6 月 | 都より多摩産材等の魅力発信拠点整備・運營業務を受託し、12 月に「国産木材の魅力発信拠点 MOCTION(モクション)」を開設 |
| 令和 4 年 6 月 | 都の追加出えんを受け、対象を拡充し設計費・施工費とも補助対象とする中・大規模木造木質化支援事業を開始 |

① 組織（令和4年4月1日現在）

（公財）東京都農林水産振興財団



② 森の事業課及び緑化推進室・花粉対策室の業務（令和4年4月1日現在）

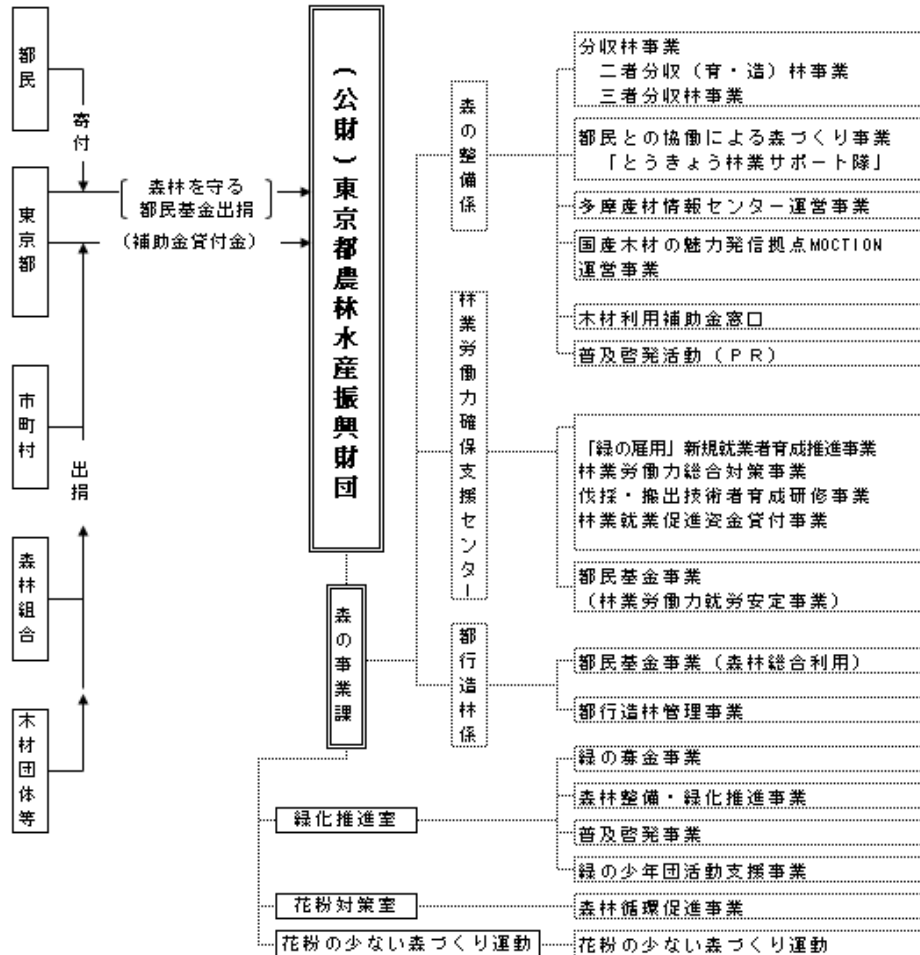

(2) 分収林事業

① 二者分収林事業

ア 二者分収育林事業

育成途上の森林について、森林所有者及び財団の二者が共同で育て、伐採収益を一定の割合で分収する制度。

なお、当事業は、木材価格の急落により契約当時の収入が見込めない状況が想定されたため、一部事業を休止した上で、平成 11 年度には事業を健全な状態で継続できるよう事業の見直しと収支の改善を検討した。その結果、平成 12 年度から事業を再開したが、材価の低迷のため新規契約は平成 18 年度で終了することとした。

(ア) 契約実績（令和 4 年 4 月 1 日現在）

（単位：㊦）

| 市町村名 | 契約森林面積及び契約者数 | | | 施業地面積及び樹種 | | | 摘 要 |
|-------|--------------|-----|------|-----------|--------|--------|-------------------------------|
| | 面 積 | 箇所数 | 契約者数 | ス ギ | ヒノキ | 計 | |
| 奥多摩町 | 650.96 | 50 | 27 | 214.51 | 99.15 | 313.66 | 林齢 20 年生から 30 年生を 契約 |
| 青梅市 | 111.14 | 36 | 20 | 42.19 | 32.49 | 74.68 | |
| あきる野市 | 44.52 | 15 | 20 | 18.08 | 18.82 | 36.90 | |
| 日の出町 | 1.89 | 2 | 2 | 0.67 | 1.22 | 1.89 | |
| 檜原村 | 168.46 | 28 | 26 | 81.86 | 37.85 | 119.71 | |
| 八王子市 | 34.36 | 13 | 13 | 15.05 | 15.01 | 30.06 | |
| 計 | 1011.33 | 144 | 108 | 372.36 | 204.54 | 576.90 | |

(イ) 年度別現有面積（令和 4 年 4 月 1 日現在）

（単位：㊦）

| 年度 | 奥多摩町 | 青梅市 | あきる野市 | 日の出町 | 檜原村 | 八王子市 | 計 |
|-----|-------|-------|-------|------|-------|-------|--------|
| H 1 | - | - | - | - | - | - | 0.00 |
| H 2 | 0.00 | - | - | - | 0.00 | - | 0.00 |
| H 3 | - | - | - | - | - | - | 0.00 |
| H 4 | - | - | - | - | - | - | 0.00 |
| H 5 | 3.91 | 0.00 | - | - | 15.50 | - | 19.41 |
| H 6 | 5.14 | 1.72 | - | - | - | - | 6.86 |
| H 7 | - | 3.49 | - | - | - | - | 3.49 |
| H 8 | - | 16.72 | - | - | - | 9.98 | 26.70 |
| H 9 | - | 9.30 | 0.00 | - | 12.56 | 2.01 | 23.87 |
| H10 | - | 4.94 | - | - | 1.05 | 0.23 | 6.22 |
| H11 | (休止) | (休止) | (休止) | (休止) | (休止) | (休止) | (休止) |
| H12 | 9.57 | - | - | - | - | - | 9.57 |
| H13 | 7.85 | 2.19 | 8.78 | - | - | - | 18.82 |
| H14 | 18.15 | - | - | - | - | - | 18.15 |
| H15 | 10.96 | - | - | - | 5.54 | - | 16.50 |
| H16 | 8.02 | - | 1.96 | - | 8.43 | - | 18.41 |
| H17 | 1.42 | 8.00 | 4.26 | - | - | - | 13.68 |
| H18 | - | 2.86 | - | - | - | - | 2.86 |
| 累計 | 65.02 | 49.22 | 15.00 | 0.00 | 43.08 | 12.22 | 184.54 |

(ウ) 年度別施業実績 (単位：㊦)

| 年度 | H21 | H22 | H23 | H24 | H25 | H26 | H27 | H28 | H29 | H30 |
|------|------|------|------|-------|-------|-----|-------|------|-----|-----|
| 枝打ち | - | 2.61 | 2.99 | - | - | - | - | - | - | - |
| 間伐 | 8.08 | - | 6.93 | 13.95 | 19.88 | - | 26.42 | 8.02 | - | - |
| 利用間伐 | - | - | - | - | - | - | - | - | - | - |

| 年度 | R元 | R2 | R3 |
|------|------|----|----|
| 枝打ち | - | - | - |
| 間伐 | 2.99 | - | - |
| 利用間伐 | - | - | - |

イ 二者分収造林事業

土地所有者に代わって伐採跡地に財団がスギ・ヒノキの造林、保育を行い、主伐等による収益を一定の割合で分収する制度

(ア) 契約実績 (令和4年4月1日現在) (施業面積 13.22㊦) (単位：㊦)

| 年度 | 奥多摩町 | | 青梅市 | | 檜原村 | | 計 | | 合計 13.59 |
|----|------|------|------|------|------|------|------|------|-------------|
| | スギ | ヒノキ | スギ | ヒノキ | スギ | ヒノキ | スギ | ヒノキ | |
| H8 | - | - | 3.61 | - | 1.00 | 2.35 | 4.61 | 2.35 | |
| H9 | 0.25 | 0.37 | 2.16 | 0.75 | 2.17 | 0.93 | 4.58 | 2.05 | |
| 計 | 0.25 | 0.37 | 5.77 | 0.75 | 3.17 | 3.28 | 9.19 | 4.40 | |

※平成10年度以降、新規契約は実施していない。

(イ) 年度別施業実績 (単位：㊦)

| 年度 | H21 | H22 | H23 | H24 | H25 | H26 | H27 | H28 | H29 | H30 |
|----|------|------|------|------|------|-------|-----|-----|-----|-----|
| 除伐 | - | - | - | - | - | - | - | - | - | - |
| 補植 | - | - | - | - | - | - | - | - | - | - |
| 下刈 | 0.51 | 0.51 | 0.51 | 0.51 | 0.51 | - | - | - | - | - |
| 枝打 | 6.77 | 6.10 | - | - | - | - | - | - | - | - |
| 間伐 | - | - | - | - | - | 13.38 | - | - | - | - |

| 年度 | R元 | R2 | R3 |
|----|----|----|------|
| 除伐 | - | - | - |
| 補植 | - | - | - |
| 下刈 | - | - | - |
| 枝打 | - | - | 0.24 |
| 間伐 | - | - | - |

② 三者分収林事業

ア 三者分収育林事業

育成途上の森林について育林費を都市住民の方に負担してもらい、森林所有者及び財団の三者が共同で育て、伐採収益を一定の割合で分収する都民参加の森林づくりの制度。令和2年度をもってすべての契約地の契約が満了した。

(ア) 年度別実績

(単位：面積 ヘクタール)

| 年度 | 所在地 | 契約面積 | 契約樹種（契約時林齢） | | 契約者数 | 応募者数 |
|----|---------|-------|-------------|-------------|------|--------|
| | | | スギ | ヒノキ | | |
| 2 | 檜原村人里地内 | 5.01 | 3.30 (30年生) | 1.71 (27年生) | 55名 | 360名 |
| 3 | 檜原村神戸地内 | 7.02 | 6.32 (28年生) | 0.70 (25年生) | 75名 | 431名 |
| 4 | 奥多摩町境 | 10.32 | 7.69 (26年生) | 2.36 (26年生) | 112名 | 322名 |
| 5 | 奥多摩町氷川 | 10.57 | 7.40 (27年生) | 3.17 (27年生) | 113名 | 269名 |
| 6 | あきる野市深沢 | 9.32 | 5.60 (28年生) | 3.72 (28年生) | 94名 | 209名 |
| 7 | 奥多摩町棚沢 | 8.96 | 3.11 (25年生) | 5.85 (25年生) | 99名 | 186名 |
| 8 | 奥多摩町川野 | 13.58 | 9.08 (29年生) | 4.50 (29年生) | 119名 | 229名 |
| 9 | 奥多摩町氷川 | 10.07 | 6.50 (27年生) | 3.57 (27年生) | 86名 | 194名 |
| 計 | | 74.85 | 49.27 | 25.58 | 753名 | 2,200名 |

※平成10年度以降、新規契約は実施していない。

③ 分収林事業処理対策事業

分収林事業については、木材価格の低迷や人件費の高騰により採算面において当初計画を大幅に下回る見通しとなった。

平成22年度から令和3年度に分収林契約が満了となる分収林地については、東京都と出捐契約による分収林経営安定基金を造成し分収林の円滑な処理を行っている。

ア 分収育林契約の処理計画及び実績

上段：面積 ヘクタール

下段：契約件数

| 市町村 | 処理計画及び実績 | | | | | | | 備考 |
|-------|----------|-------|-------|-------|-------|------|--------|--|
| | H22~29 | H30 | R元 | R2 | R3 | R4 | 計 | |
| 奥多摩町 | 229.53 | 61.16 | 10.33 | 34.56 | 20.65 | - | 302.14 | 三者H27 栃寄 10.32 H28 川のり 10.57 H29 湖畔 13.58 R2 古里 8.96 百尋 10.07 を含む |
| | 29 | 6 | 4 | 5 | 4 | - | 43 | |
| 青梅市 | 6.04 | - | 9.76 | 1.83 | 4.19 | 9.43 | 34.89 | |
| | 4 | - | 5 | 2 | 1 | 4 | 17 | |
| あきる野市 | 24.19 | 7.89 | - | 6.50 | 0.53 | - | 31.22 | 三者H27 深沢 9.32 を含む |
| | 9 | 5 | - | 3 | 1 | - | 13 | |
| 日の出町 | 0.31 | 0.31 | 1.58 | - | - | - | 1.89 | |
| | 1 | 1 | 1 | - | - | - | 2 | |
| 檜原村 | 81.41 | 8.15 | - | 1.85 | 5.40 | - | 88.66 | 三者H25 人里 5.01 H27 神戸の森 7.02 を含む |
| | 23 | 3 | - | 1 | 1 | - | 25 | |
| 八王子市 | 8.17 | 6.77 | 4.15 | 2.78 | - | - | 17.84 | |
| | 3 | 2 | 2 | 1 | - | - | 8 | |
| 計 | 349.65 | 84.28 | 25.82 | 47.52 | 30.77 | 9.43 | 476.64 | |
| | 69 | 17 | 12 | 12 | 7 | 4 | 108 | |

※平成22~令和3年度は実績。令和4年度は計画。

(3) 都民参加の森づくり事業

① 二俣尾・武蔵野市民の森事業

「二俣尾・武蔵野市民の森」協定を川上の土地所有者と川下の武蔵野市（費用負担者）と財団（育林者）の3者で締結し、森林を育てながら、武蔵野市が財団と連携して森の市民講座等を開催して活用している。

〔協定期間〕第一期：平成13年8月6日～平成23年3月31日

第二期：平成23年4月1日～平成28年3月31日

第三期：平成28年4月1日～令和3年3月31日

第四期：令和3年4月1日～令和8年3月31日

② 奥多摩・武蔵野の森

武蔵野市、奥多摩町、財団の三者で締結した森林整備協定に基づき、奥多摩町のシカ被害森林の復旧事業を共同で進めている。

〔協定期間〕第一期：平成17年3月14日～平成26年3月31日

第二期：平成26年4月1日～平成31年3月31日

第三期：平成31年4月1日～令和4年3月31日

③ 奥多摩・昭島市民の森

伐採跡地整備のため、昭島市が費用負担者となり、土地所有者、財団の三者間で分収造林契約による森林整備を行っている。

場 所 奥多摩町氷川字大沢入 面積 1.44 ㍊

期 間 平成16年5月1日～令和37年4月30日

整備内容 令和3年度は、森林巡視を実施

④ 航空電子グループの森

伐採跡地整備のため、日本航空電子工業株式会社が費用負担者となり、土地所有者、財団の三者間で分収造林契約を締結して森林整備を行っている。

場 所 奥多摩町氷川字大沢入 面積 1.33 ㍊

期 間 平成16年6月18日～令和37年3月31日

整備内容 令和3年度は、森林巡視等及び社員による体験イベントを実施

(4) とうきょう林業サポート隊の運営（平成27年度開始）

森林ボランティアのリーダー育成や林業の担い手を育成するため、森林整備作業等を行う「とうきょう林業サポート隊」の募集及び登録と活動の実施業務を東京都森林組合に指導を委託して行っている。

ア 年度別活動内容

| 年度 | 開催 | 活動参加 | 登録者 | 作業内容 | 活動場所 |
|----|-----|--------|------|---|------------------------------|
| 27 | 25回 | 302名 | 238名 | 植栽、雪起こし、下刈り、除伐、枝打ち、間伐、道づくり、屋内作業等、交流会、救急救命講習ほか | 青梅市 あきる野市 八王子市 日の出町 |
| 28 | 97回 | 1,036名 | 265名 | 植栽、下刈り、除伐、枝打ち、間伐、根払い、屋内作業等、交流会、救急救命講習ほか | あきる野市 青梅市 八王子市 日の出町 |
| 29 | 98回 | 1,092名 | 216名 | 植栽、雪起こし、下刈り、除伐、枝打ち、間伐、道づくり | あきる野市 青梅市 日の出町 |

| | | | | | |
|------------|------|--------|-------------------|-------------------------------------|------------------------------|
| | | | | くり、屋内作業等、交流会、救急救命講習ほか | |
| 30 | 94回 | 1,076名 | 165名 | 植栽、下刈り、除伐、枝打ち、間伐、屋内作業等、交流会、救急救命講習ほか | 青梅市 あきる野市 日の出町 檜原村 |
| 31 (R元) | 83回 | 960名 | 181名 | 補植、下刈り、除伐、枝打ち、屋内作業等、交流会、救急救命講習ほか | 青梅市 あきる野市 日の出町 檜原村 |
| R2 | 52回 | 434名 | 299名 | 下刈り、除伐、枝打ち、救急救命講習ほか | 青梅市 あきる野市 日の出町 |
| R3 | 29回 | 255名 | 325名 | 下刈り、除伐、枝打ち | 青梅市 あきる野市 日の出町 八王子市 |
| 累計 | 478回 | 5,155名 | 1,676名 ※脱退者を除く | | |

イ 令和3年度付帯業務

- ポスター・チラシ・パンフレットの作成、配布
- メールマガジンの発信（6回）
- WEBサイトの更新（随時）

(5) 多摩産材情報センター運営事業（平成26年度開始）

多摩産材の利用拡大を推進し、多摩の林業・木材産業の活性化を図るとともに、木の良さや木を使うことの大切さを継続的に普及啓発・PRするため、令和3年度において以下のとおり業務を行った。

| 区分 | 実績 | 実施内容 |
|--------|------|---|
| 運営業務 | | 4月～ 製材業者変更追加項目(機械設備・外注先等)調査開始 10月 23～24日省エネエコリフォーム展参加 12月 多摩産材利用拡大フェア開催(新宿NSビル) |
| 相談実績 | 326件 | ○相談対応等総件数 326件 ・木材利用 223件 ・業務内容 93件 ・視察、見学等 9件 ・営業対応 1件 |
| 相談成果事例 | 36件 | ○共済組合事務局の執務室机 ○研修農場内の家具・什器 ○マンション敷地外周の塀、屋外遊具 |

| | | |
|------------|-----|--|
| | | ○区役所がノベルティ調達 ○府中市役所観光課の会議用テーブル ○飛沫防止パネル ○造作製品用材、木堀用防腐木材、工事用看板、家具什器材の調達 その他 |
| 東京都との連絡会開催 | 11回 | ○連絡会の開催 11回（うち第1回、第4回、第7回、第8回、第9回はコロナのため書面開催） |

(6) 共存共栄による国産木材の魅力発信事業 MOCTION の運営（令和2年度開始）

多摩産材をはじめとした国産木材の魅力と、木を使うことの意義を民間企業等に向けて普及・PRするための拠点を設置し、共存共栄の視点から国産木材のさらなる利用を推進することで、大消費地である東京における木材の利用拡大を図り、適齢期を迎える木を伐採し、全国の森林再生につなげていく。

| 区 分 | 実績 | 実 施 内 容 |
|---------|------------------------------------|---|
| 運營業務 | | <ul style="list-style-type: none"> ・4月～LINE登録、SNS配信キャンペーン ・6月 多摩産材モデルオフィス模様替え ・7月 みんなのMOCTION募集開始 ・11月 施設案内リーフレット作成 |
| 企画展示 | 自治体展示 13回 企画展示3回 | 東京都、栃木県、高知県、鳥取県、青森県、埼玉県2回、愛媛県、福島県、和歌山県、山形県、新潟県、徳島県 建築賞受賞作品パネル展、椅子展、隈研吾展 |
| セミナー等 | セミナー6回 動画配信4回 補助金説明会 | 大学教授および建築家、製材所などによるセミナー 12月 1周年記念動画 隈研吾館長×桐朋学園長 1月 多摩産材伐採現場等動画 2月 相互動画配信 3月 隈館長×稲山正弘対談動画 11月 補助金説明会 |
| 館長による発信 | | <ul style="list-style-type: none"> ・隈研吾ライブラリー新設 ・「くまの輪」開始～隈館長との対談、コラム |
| 来館・相談 | 5,715人 | ただし、緊急事態宣言等により閉館時期あり |
| LINE登録 | 1251件 | |
| 商談 | 65件 | |

(7) にぎわい施設で目立つ多摩産材推進事業（平成28年度開始）

より多くの都民に対して多摩産材をPRするため、駅や大規模商業施設等の不特定多数の都民が訪れる一定規模以上の施設において、民間事業者が壁や床の木質化、什器などに多摩産材を活用した場合に、その経費を補助する。本事業は東京都から出えんされた基金により実施する。

| 平成28年度 交付決定事業者 | | | |
|----------------|------------------------------|----------------------------------|-----------------------|
| 申請者名称 | 施設名 | 多摩産材の主な用途 | 多摩産材 使用量 |
| (株)JR中央ラインモール | nonowa武蔵小金井 ムサコガーデン | 大屋根、高架橋柱巻き、 サイン等 | 13.5m ³ |
| 京王電鉄(株) | 京王あそびの森 HUGHUG | 内装、遊具、玩具、 什器等 | 22.7m ³ |
| JR東京西駅ビル開発(株) | セレオ八王子 | 天井ルーバー、案内板、 プランター等 | 12.0m ³ |
| 宗教法人神田神社 | EDOCCO 神田明神文化交流館 | 構造材、什器 | 57.4m ³ |
| 平成29年度 交付決定事業者 | | | |
| NTT都市開発(株) | WITH HARAJUKU (ウィズ ハラジュク) | 施設入口のゲート、天井・ 壁ルーバー | 967.1m ² |
| 平成30年度 交付決定事業者 | | | |
| 多摩都市モノレール(株) | 多摩センター駅 | 待合室・有人改札の 内装・サッシ | 3.2m ³ |
| 東日本旅客鉄道(株) | 奥多摩駅ほか | 駅舎の内外装、沿線駅のベ ンチ、駅名標 | 8.7m ³ |
| (株)立飛ホールディングス | (仮)立飛みどり地区 プロジェクト | 商業施設4棟の軒天井 | 5,237.0m ² |
| 小田急電鉄(株) | 参宮橋駅 | ホーム屋根、ホーム柱 | 823.0m ² |
| 多摩信用金庫 | 新本店本部棟 | エントランス壁・天井ルー バー | 724.9m ² |
| 東京急行電鉄(株) | 御嶽山駅 | 駅舎外装、ホーム柱、 沿線駅のベンチ | 9.8m ³ |
| 令和元年度 交付決定事業者 | | | |
| (一財)公園財団 | (仮)国営昭和記念 公園カフェ | 木組み構造建築物 | 18.95m ³ |
| ヒューリック(株) | (仮)銀座8丁目開発 計画 | 柱・梁表面装飾、シャッター ボックス、カーテンボックス | 518.6m ² |
| 令和2年度 交付決定事業者 | | | |
| 大和リース(株) | (仮)BRANCH 調布 | 軒天、庇、壁面ルーバー、ベン チ、サッシ、化粧木材、サイン | 64.75m ³ |

| | | | |
|---------------|---------------------------|-----------|-----------------------|
| 万葉倶楽部(株) | (仮) 千客万来施設 (6 街区) 新築事業 | 床材・天井材・壁材 | 19.91 m ³ |
| 令和3年度 交付決定事業者 | | | |
| (株)高木ビル | (仮) 銀座高木ビル 新築・建替計画 | 外装、内装、柱、梁 | 1317.2 m ³ |
| 医療法人社団 幸隆会 | 多摩丘陵病院 | 木製什器、壁面装飾 | 21.05 m ³ |

(8) 木の街並み創出事業 (令和元年度開始)

より多くの都民に対して多摩産材をPRするため、都民の目に触れ接することができる東京都内に所在する民間施設の国産木材(多摩産材3割以上)を使った外壁・外構の木質化した場合に、その経費を補助する。本事業は東京都から出えんされた基金により実施する。

| 令和元年度 交付決定事業者 | | | |
|--------------------|--------------------------|----------------------------------|---|
| 申請者名称 | 施設名 | 多摩産材の主な用途 | 国産材 (うち多摩産材) 使用材積 |
| (株)カンコー | South hill(サウスヒル) | 外壁 | 10.5 m ³ (10.3 m ³) |
| 令和2年度 交付決定事業者 | | | |
| (株)東急コミュニティー | Park Community KIBACO | 外壁(ルーバー木製建具等)、外構(ベンチ植木鉢、フラッグサイン) | 17.4 m ³ (5.8 m ³) |
| 野村不動産(株) | H10 平河町 | 外壁(窓ガラス内木ルーバー) | 4.2 m ³ (4.2 m ³) |
| 東急(株) | 北谷公園 | 外壁(梁・柱) | 8.1 m ³ (8.1 m ³) |
| 野村不動産(株) | 西五反田三丁目プロジェクト | 外構(共有部分ベンチ) | 1.9 m ³ (0.6 m ³) |
| テラス国立管理組合 | テラス国立 | 外構(フェンス) | 2.4 m ³ (0.9 m ³) |
| (株)JR中央線コミュニティデザイン | nonowa 東小金井 West | 外壁、外構(ベンチプラント) | 5.3 m ³ (5.3 m ³) |

| 令和3年度 交付決定事業者 | | | |
|----------------------|----------------------------------|--------------------------|---|
| 野村不動産(株) | 洗足二丁目Ⅱ計画・ プラウド目黒洗足 ガーデンコート | 外構（ベンチ、デッキ、 フェンス等） | 4.9 m ³ (1.8 m ³) |
| 万葉倶楽部(株) | (仮)千客万来施設 (6街区)新築工事 | 外壁（下見板張り、ささ らご等） | 43.0 m ³ (43.0 m ³) |
| 学校法人上智大学 | 上智大学15号館 | 外壁 | 14.8 m ³ (10.1 m ³) |
| 学校法人八王山学園 あすなる幼稚園 | あすなる幼稚園 | 外構（フェンス） | 1.8 m ³ (1.6 m ³) |
| 東急電鉄(株) | 池上線長原駅 | 外壁（軒天） | 2.0 m ³ (1.9 m ³) |
| 社会福祉法人 町田南保育園 | 町田南保育園 | 外構（フェンス） | 1.9 m ³ (0.7 m ³) |
| 京王建設(株) | 北野高架下京王建設 事務所 | 外壁 | 23.2 m ³ (8.0 m ³) |
| (株)コメダ | 珈琲所コメダ珈琲店 浮間公園店 | 外壁、外構（ベンチ、 フェンス、デッキ等） | 3.5 m ³ (3.5 m ³) |
| (株)良品計画 | MUJIcom 東池袋 | 外壁 | 3.2 m ³ (3.2 m ³) |
| 野村不動産(株) | (仮)PMO 東池袋 | 外構、外壁 | 1.7 m ³ (1.7 m ³) |
| 大和リース(株) | BRANCH 調布 | 外構（ウッドデッキ、ベ ンチ、遊具等） | 6.9 m ³ (2.6 m ³) |

(9) 中・大規模建築物の木造木質化設計支援事業（令和2年度開始）

中・大規模建築物の木造木質化を実現する設計段階で支援を行うことにより、木造木質化の事例を増加させ、中・大規模の木造木質化建築物の建築促進と、全国各地の木材利用促進、さらに森林整備への好循環へとつなげていく。

| 令和3年度 交付決定事業者 | | | |
|---------------|----------|---|---|
| 申請者名称 | 施設名 | 構造及び床面積 内対象面積 | 国産材 (うち多摩産材) 使用材積 |
| (公財)竹中育英会 | 竹中育英会学生寮 | 一部木造 685.79 m ² 内対象面積 445.84 m ² | 70 m ³ (26 m ³) |

| | | | |
|--------|---------|---|---|
| 野村不動産㈱ | H10 芝公園 | 混構造 2620.2 m ² 内対象面積 1333.52 m ² | 67.35 m ³ (25.48 m ³) |
|--------|---------|---|---|

(10) 林業労働者確保対策事業

林業労働力確保支援センターを核に、新規就労者や中堅作業員の育成のほか、林業事業体の雇用管理の改善など、労働力確保と労働環境の改善のため、一体的、総合的な支援事業を実施した。

| 区 分 | 令和3年度実績 |
|-------------------|--|
| 「緑の雇用」新規就業者育成推進事業 | |
| 林業作業士集合研修 | TR : 0名 FW1 : 3名 (16日間) FW2 : 4名 (12日間) FW3 : 3名 (19日間) |
| 現場管理責任者 | FL : 2名 (16日間) |
| 統括現場管理責任者 | FM : 5名 (10日間) |
| 林業労働力総合対策事業 | |
| 林業技術者の確保・育成 | |
| 就業1～3年目向け集合研修 | 1年目 : 4名 (16日間) 2年目 : 3名 (12日間) 3年目 : 0名 |
| 就業4年目以上向け研修 | 4年目以上 : 0名 |
| 指導員能力向上研修 | 3名 (2日間) |
| 技能向上研修 | ・集合研修型 上級救命講習 8名 森林認証に関する研修 36名 |
| 林業経営体の強化 | |
| 林業機械の購入費助成 | 3経営体 |
| 林業機械レンタル料助成 | 4経営体 |
| 事務所賃料等助成 | 1経営体 |
| 事業経費助成 | 1経営体 |
| 林業機械助成費 (小型機械) | 7経営体 |
| 安全活動給付金 (安全用具含) | 11経営体 |
| 傷害保険掛け金助成費 | 9経営体 |
| 退職金共済掛け金助成費 | 6経営体 |
| 特殊健康診断助成費 | 1経営体 |
| 蜂毒アレルギー検査料等助成費 | 7経営体 |
| 住宅手当等助成 | 8経営体 |
| 林業機械等資格取得助成費 | 8経営体 |
| マッチング助成費 | 1経営体 |
| 窓口支援 | ・認定事業体指導 新規3事業体、継続1事業体 ・求職等の相談 20件 ・森林仕事ガイダンス、ブース相談者数131名 |
| 伐採・搬出技術者育成研修事業 | |
| 伐採・搬出技術者育成研修 | 5名 |
| 林業就業促進資金貸付事業 | |
| 研修・準備資金 | なし。全額繰り上げ償還し、事業終了。 |

(11) 森林を守る都民基金事業

都民基金（設置：平成元年8月1日）の目的である次の2事業を実施している。

| 区分/年度 | 元年度 | 2～26年度 | 27年度 | 28年度 | 29年度 | 30年度 | 元年度 | 2年度 | 3年度 |
|-------|-----------|-----------|-----------|-----------|-----------|-----------|-----------|-----------|-----------|
| 都出損金 | 1,000,000 | | | | | | | | |
| 1寄付金 | | 24,803 | | | | | | | |
| 余剰金繰入 | | 48,337 | 0 | 0 | 0 | 0 | 0 | 0 | 0 |
| 計 | 1,000,000 | 73,140 | 0 | 0 | 0 | 0 | 0 | 0 | 0 |
| 累計 | 1,000,000 | 1,073,140 | 1,073,140 | 1,073,140 | 1,073,140 | 1,073,140 | 1,073,140 | 1,073,140 | 1,073,140 |

① 森林総合利用事業

森林を活用して都民が自然に親しみ、健康を増進し、かつ、都市住民と山村住民との交流を深める事業（年度別実績）

| 年度 | 25年度 | 26年度 | 27年度 | 28年度 | 29年度 | 30年度 | 元年度 | 2年度 | 3年度 |
|---------|------|------|------|------|------|------|-----|-----|-----|
| イベントの回数 | 10回 | 12回 | 11回 | 9回 | 10回 | 10回 | 10回 | 8回 | 10回 |

② 林業労働力就労安定事業

森林の保全に不可欠な現場技術者の就労の安定を図る事業
（令和3年度実績）

| 林業労働力就労安定事業 | |
|---------------------|----------|
| 自己注射用エビネフリン注射液購入費助成 | 2経営体／11名 |

(12) 都行造林管理事業

東京都から管理を受託した多摩地域の都行造林地において、保育の各種施策を実施している。

(年度別実績)

(単位：千円)

| 事業名 | 作業種 | 29年度実績 | 30年度実績 | 元年度実績 | 2年度実績 | 3年度実績 |
|--------|-------|--------|--------|-------|-------|-------|
| 多摩森林育成 | 間伐 | 23.00 | 54.59 | 35.83 | 34.70 | 25.07 |
| | 除伐 | 0.00 | 0.00 | 0.00 | 0.00 | 0.00 |
| | 枝打ち | 10.70 | 6.80 | 10.70 | 4.00 | 0.00 |
| | つる切り | 0.00 | 0.00 | 0.00 | 0.00 | 0.00 |
| | 雪起し | 0.00 | 0.00 | 0.00 | 0.00 | 0.00 |
| | 保育施策計 | 33.70 | 61.39 | 46.53 | 38.70 | 25.07 |
| 都行造林管理 | 間伐 | 0.00 | 0.00 | 0.00 | 0.00 | 0.00 |
| | 枝打ち | 0.00 | 0.00 | 0.00 | 0.00 | 0.00 |
| | 伐採調査 | 0.00 | 0.00 | 0.00 | 0.00 | 0.00 |
| | 保育施策計 | 0.00 | 0.00 | 0.00 | 0.00 | 0.00 |

(13) 緑の募金事業（令和3年度実績）

① 募金活動

ア 春期 3月1日～5月31日

イ 秋期 9月1日～10月31日

② 募金実績 23,306千円（詳細は後段【緑の募金実績（東京緑化推進委員会）】のとおり）

③ 緑の募金による事業

ア 森林整備事業

ボランティア団体等が実施した森林の整備事業へ助成

14団体 1,903千円

イ 緑化推進事業

区市町村等が実施した緑化の推進事業等へ助成

29件 3,787千円

ウ 普及啓発事業

小・中・高校生から緑化ポスター原画等を募集（応募1,433点）し、ポスター、パンフレットを作成して都民に配布した。

エ 共生の森事業

緑の募金を活用により都民協働の森づくりとして森林整備を実施

奥多摩・共生の森

奥多摩町の伐採跡地の森林整備

場 所 奥多摩町氷川字大沢入 面積 11.13^{ヘクタール}

整備期間 平成15年4月1日～令和20年3月31日

整備内容 令和3年度は、森林整備、森林巡視等を実施

(14) 緑の少年団活動支援事業（平成30年度開始）

東京の森林を支える未来の担い手の育成を目的に、都内の緑の少年団の新規結成を図るとともに、既往の緑の少年団を含め活動を支援した。

① 新規結成 1団

② 活動費助成（1団あたり上限10万円） 5団 637千円

(15) スギ花粉発生源対策事業(平成18年度～26年度)

花粉の少ない森づくり基金を原資に、スギ林の伐採と花粉の少ないスギ等の植栽及び保育を行うとともに、伐採された木材の販売及び貯木場の管理を行っている。

(年度別実績)

| 区分 | 単位 | 18年度 | 19年度 | 20年度 | 21年度 | 22年度 | 23年度 | 24年度 | 25年度 | 26年度 | 計 |
|--------|--------|-------|-------|-------|--------|--------|--------|--------|--------|--------|---------|
| 主伐契約面積 | ヘクタール | 29.05 | 52.12 | 60.86 | 73.62 | 92.36 | 80.48 | 81.51 | 86.31 | 80.18 | 636.49 |
| 伐採契約面積 | ヘクタール | 16.49 | 24.62 | 51.26 | 37.19 | 50.50 | 95.62 | 38.21 | 80.21 | 11.44 | 405.54 |
| 木材販売材積 | 立方メートル | 674 | 7,995 | 9,155 | 15,486 | 19,127 | 21,838 | 27,703 | 21,822 | 21,206 | 145,006 |
| 植栽面積 | ヘクタール | 0.00 | 6.11 | 22.12 | 7.93 | 21.00 | 29.86 | 68.61 | 63.77 | 29.47 | 248.87 |

(16) 森林循環促進事業(平成27年度開始)

スギ花粉発生源対策事業の仕組みを再構築し、平成27年度より森林循環促進事業を開始した。花粉の少ない森づくり基金を原資に、スギ・ヒノキ林の伐採と花粉の少ないスギ等の植栽及び保育を行うとともに、伐採された木材の販売及び貯木場の管理・運営を行っている。

(年度別実績)

| 区分 | 単位 | 27年度 | 28年度 | 29年度 | 30年度 | 元年度 | 2年度 | 3年度 | 計 |
|--------|--------|--------|--------|--------|--------|--------|--------|--------|---------|
| 主伐契約面積 | ヘクタール | 52.60 | 50.42 | 56.54 | 12.26 | 5.06 | 20.82 | 25.08 | 222.78 |
| 伐採契約面積 | ヘクタール | 36.76 | 69.70 | 42.08 | 15.09 | 50.59 | 31.72 | 33.94 | 279.88 |
| 木材販売材積 | 立方メートル | 17,069 | 15,728 | 23,102 | 17,564 | 18,188 | 20,893 | 21,826 | 134,370 |
| 植栽面積 ※ | ヘクタール | 25.04 | 15.44 | 50.07 | 30.81 | 31.55 | 28.99 | 28.60 | 210.50 |

※ 財団委託契約分のみ

(17) 花粉の少ない森づくり運動(平成18年度開始)

花粉の少ない森づくり推進のため、企業・団体の協賛により企業の森を締結(34件)したほか、東京都と連携し、都民や企業・団体に対する募金活動や森づくり支援倶楽部等の活動により普及啓発を行っている。

・募金金額の年度別実績

| | | 【千円】 | | | | | | | | | |
|-------|---------|--------|--------|--------|--------|--------|--------|--------|--------|--------|---------|
| 年度 | 18～24 | 25年度 | 26年度 | 27年度 | 28年度 | 29年度 | 30年度 | 元年度 | 2年度 | 3年度 | 計 |
| 個人 | 4,259 | 503 | 616 | 525 | 629 | 1,943 | 776 | 1,084 | 599 | 694 | 11,628 |
| 企業・団体 | 196,649 | 37,781 | 38,278 | 41,372 | 31,953 | 40,725 | 39,953 | 42,682 | 25,195 | 24,982 | 519,686 |
| 計 | 200,908 | 38,284 | 38,894 | 41,897 | 32,582 | 42,668 | 40,729 | 43,766 | 25,794 | 25,676 | 531,314 |

・企業の森年度別契約実績

| | | 【件・ha】 | | | | | | | | | |
|------------|-------|--------|------|------|------|------|------|------|------|------|-------|
| 年度 | 18～24 | 25年度 | 26年度 | 27年度 | 28年度 | 29年度 | 30年度 | 元年度 | 2年度 | 3年度 | 計 |
| 企業・団体数 | 19 | 2 | 2 | 2 | 2 | 2 | 2 | 2 | 1(4) | 2(0) | 36(4) |
| 面積 (ヘクタール) | 52.63 | 6.26 | 2.30 | 1.20 | 2.64 | 3.92 | 3.26 | 2.86 | 0.61 | 1.74 | 77.42 |

※ 平成20年度は、平成23年2月に協定区域の拡大した面積(0.26ha)を含む。

※ 企業・団体数のカッコ内の数値は、協定を延長したものの。

【緑の募金実績（東京緑化推進委員会）】

(単位：円)

| 区分 年度 | 23特別区 | 市町村 | 学校 | 団体 | 官公署その他 | 計 |
|----------|-------------|-------------|-------------|-------------|-------------|---------------|
| 27～36計 | 58,234,052 | 10,130,248 | 9,529,837 | | 3,572,666 | 81,466,803 |
| 昭 37 | 5,616,510 | 1,159,045 | 1,573,611 | | 359,206 | 8,708,372 |
| 38 | 5,562,458 | 1,235,130 | 1,249,832 | | 550,625 | 8,598,045 |
| 39 | 5,971,357 | 1,515,653 | 1,590,423 | | 486,426 | 9,563,859 |
| 40 | 5,344,046 | 1,474,061 | 1,230,254 | | 479,913 | 8,528,274 |
| 41 | 4,863,874 | 1,525,417 | 1,098,195 | | 478,662 | 7,966,148 |
| 42 | 4,844,068 | 1,659,265 | 1,007,611 | | 503,566 | 8,014,510 |
| 43 | 4,493,043 | 1,920,900 | 870,395 | 279,619 | 585,613 | 8,149,570 |
| 44 | 4,764,716 | 2,009,840 | 764,184 | 1,262,444 | 617,888 | 9,419,072 |
| 45 | 4,595,983 | 2,048,026 | 677,949 | 996,948 | 582,041 | 8,900,947 |
| 46 | 4,812,922 | 1,804,631 | 732,434 | 1,889,351 | 1,401,800 | 10,641,138 |
| 37～46計 | 50,868,977 | 16,351,968 | 10,794,888 | 4,428,362 | 6,045,740 | 88,489,935 |
| 47 | 5,632,586 | 2,204,820 | 499,990 | 2,019,864 | 1,555,336 | 11,912,596 |
| 48 | 5,133,725 | 2,376,690 | 766,357 | 1,884,068 | 1,833,518 | 11,994,358 |
| 49 | 5,779,812 | 2,594,370 | 598,309 | 2,479,205 | 1,708,193 | 13,159,889 |
| 50 | 6,310,523 | 3,326,495 | 834,349 | 2,702,557 | 1,860,073 | 15,033,997 |
| 51 | 6,382,858 | 4,323,511 | 960,952 | 3,188,676 | 1,946,246 | 16,802,243 |
| 52 | 6,820,782 | 4,876,722 | 1,105,746 | 3,619,289 | 1,985,155 | 18,407,694 |
| 53 | 7,575,183 | 6,048,193 | 1,023,216 | 3,857,985 | 2,122,048 | 20,626,625 |
| 54 | 8,252,407 | 6,796,860 | 1,186,240 | 5,085,775 | 2,061,690 | 23,382,972 |
| 55 | 8,126,233 | 7,363,420 | 1,334,337 | 5,947,482 | 2,195,101 | 24,966,573 |
| 56 | 8,940,991 | 7,709,544 | 1,153,494 | 6,587,233 | 2,491,243 | 26,882,505 |
| 47～56計 | 68,955,100 | 47,620,625 | 9,462,990 | 37,372,134 | 19,758,603 | 183,169,452 |
| 57 | 8,919,666 | 7,803,979 | 1,120,227 | 6,024,474 | 2,145,325 | 26,013,671 |
| 58 | 10,057,416 | 8,001,966 | 1,161,859 | 6,652,695 | 2,446,164 | 28,320,100 |
| 59 | 10,970,141 | 8,949,628 | 966,284 | 6,131,939 | 2,597,330 | 29,615,322 |
| 60 | 11,634,414 | 9,656,059 | 825,536 | 5,791,511 | 4,106,985 | 32,014,505 |
| 61 | 11,353,960 | 9,688,521 | 814,944 | 5,146,760 | 2,907,006 | 29,911,191 |
| 62 | 11,542,103 | 10,226,379 | 746,658 | 5,122,538 | 4,141,057 | 31,778,735 |
| 63 | 12,190,508 | 11,198,890 | 698,525 | 5,638,829 | 4,312,497 | 34,039,249 |
| 平 元 | 12,484,262 | 11,398,538 | 781,185 | 5,679,422 | 4,236,228 | 34,579,635 |
| 2 | 12,895,831 | 12,024,578 | 732,542 | 6,496,706 | 5,810,717 | 37,960,374 |
| 3 | 14,379,180 | 12,815,139 | 753,466 | 6,880,185 | 8,166,463 | 42,994,433 |
| 57～3計 | 116,427,481 | 101,763,677 | 8,601,226 | 59,565,059 | 40,869,772 | 327,227,215 |
| 4 | 14,562,170 | 13,422,640 | 1,078,250 | 6,643,288 | 7,668,693 | 43,375,041 |
| 5 | 16,338,450 | 12,671,834 | 862,092 | 5,721,877 | 7,915,393 | 43,509,646 |
| 6 | 16,195,376 | 12,840,196 | 891,417 | 6,242,759 | 7,064,109 | 43,233,857 |
| 7 | 15,502,813 | 13,136,893 | 592,084 | 5,748,479 | 7,869,577 | 42,849,846 |
| 8 | 16,324,933 | 12,680,321 | 875,029 | 6,218,762 | 9,985,938 | 46,084,983 |
| 9 | 14,422,244 | 12,814,108 | 930,295 | 5,599,961 | 11,210,685 | 44,977,293 |
| 10 | 12,670,129 | 12,719,964 | 988,573 | 6,124,790 | 19,842,206 | 52,345,662 |
| 11 | 11,917,358 | 12,560,814 | 1,004,600 | 5,654,110 | 29,113,070 | 60,249,952 |
| 12 | 11,638,779 | 12,611,476 | 1,051,506 | 6,020,498 | 42,728,146 | 74,050,405 |
| 13 | 7,709,219 | 10,523,732 | 5,338,524 | 5,961,187 | 37,315,879 | 66,848,541 |
| 4～13計 | 137,281,471 | 125,981,978 | 13,612,370 | 59,935,711 | 180,713,696 | 517,525,226 |
| 14 | 7,765,459 | 10,218,559 | 4,509,737 | 5,810,811 | 27,865,606 | 56,170,172 |
| 15 | 7,409,910 | 9,441,268 | 4,314,790 | 5,203,633 | 37,124,467 | 63,494,068 |
| 16 | 7,250,571 | 8,261,439 | 4,136,646 | 5,225,958 | 28,619,727 | 53,494,341 |
| 17 | 6,707,803 | 8,603,560 | 3,941,454 | 5,399,974 | 21,276,664 | 45,929,455 |
| 18 | 6,401,418 | 8,154,600 | 4,321,600 | 4,907,872 | 24,063,743 | 47,849,233 |
| 19 | 6,903,099 | 8,507,562 | 3,979,358 | 5,088,901 | 33,292,165 | 57,771,085 |
| 20 | 7,093,304 | 8,385,680 | 3,337,547 | 4,937,732 | 25,280,049 | 49,034,312 |
| 21 | 6,408,326 | 8,315,035 | 3,036,605 | 4,248,876 | 20,518,892 | 42,527,734 |
| 22 | 5,768,012 | 7,817,204 | 3,087,116 | 3,865,513 | 20,304,296 | 40,842,141 |
| 23 | 5,886,679 | 7,008,500 | 2,118,026 | 1,449,921 | 19,179,760 | 35,642,886 |
| 14～23計 | 67,594,581 | 84,713,407 | 36,782,879 | 46,139,191 | 257,525,369 | 492,755,427 |
| 24 | 5,398,190 | 6,796,154 | 2,600,176 | 3,152,897 | 17,330,462 | 35,277,879 |
| 25 | 5,644,591 | 6,542,566 | 2,509,060 | 3,107,652 | 20,102,780 | 37,906,649 |
| 26 | 5,220,887 | 6,303,913 | 2,540,429 | 2,992,272 | 16,484,785 | 33,542,286 |
| 27 | 5,124,548 | 6,254,051 | 2,290,113 | 3,005,528 | 14,134,010 | 30,808,250 |
| 28 | 5,149,705 | 6,115,125 | 1,973,495 | 2,101,139 | 13,995,894 | 29,335,358 |
| 29 | 5,283,781 | 6,006,488 | 2,358,249 | 3,043,078 | 13,215,799 | 29,907,395 |
| 30 | 5,098,927 | 5,813,043 | 2,057,399 | 2,884,885 | 12,782,929 | 28,637,183 |
| 元 | 5,609,782 | 6,622,184 | 2,027,616 | 3,021,275 | 11,351,764 | 28,632,621 |
| 2 | 3,628,011 | 5,909,280 | 1,058,915 | 292,524 | 10,744,843 | 21,633,573 |
| 3 | 4,734,067 | 5,125,327 | 1,962,630 | 304,936 | 11,179,411 | 23,306,371 |
| 24～3計 | 50,892,489 | 61,488,131 | 21,378,082 | 23,906,186 | 141,322,677 | 298,987,565 |
| 累計 | 550,254,151 | 448,050,034 | 110,162,272 | 231,346,643 | 649,808,523 | 1,989,621,623 |

(注) 1 緑の募金法第5条第1項による東京都の指定法人＝(公財)東京都農林水産振興財団
 2 東京都農林水産振興財団の補助機関＝東京緑化推進委員会(H11.4.1名称変更)
 3 団体＝ガールスカウト東京都連盟、日本ボーイスカウト東京連盟、八王子森林パトロール隊
 4 募金実績は、平成10年度から東京都農林水産振興財団「緑の募金会計」の決算数値である。
 5 23特別区及び市町村については、平成12年度まで公立学校を含む集計であったが、13年度からは除外した。
 6 学校については、平成12年度まで私立学校のみを集計だったが、平成13年度から公立学校も含めることとした。

3 全国育樹祭の開催

全国育樹祭は、健全で活力ある森林を育て、次の世代に引き継ぐことの大切さを伝えていくことを目的に、昭和52年から毎年秋季に開催されている、国民的な森林・緑の祭典である。

都民や企業等の森づくり・木材利用への機運を広く醸成し、東京の活動と暮らしを支える森林を次世代に継承していくため、第42回全国育樹祭を開催した。

① 第42回全国育樹祭の概要

- ・開催時期：平成30年11月
- ・会場：海の森公園予定地（お手入れ行事 11月17日）
東京プリンスホテル（懇談会 11月17日）
武蔵野の森総合スポーツプラザ（式典行事 11月18日）
- ・併催行事、記念行事：
八王子市南大沢文化会館（全国緑の少年団活動発表大会 11月17日）
青梅市総合体育館（育林交流集会 11月17日）
旧都立秋川高等学校跡地（森林・林業・環境機械展示実演会 11月18日、19日）
- ・参加規模：約5,000人（式典行事）

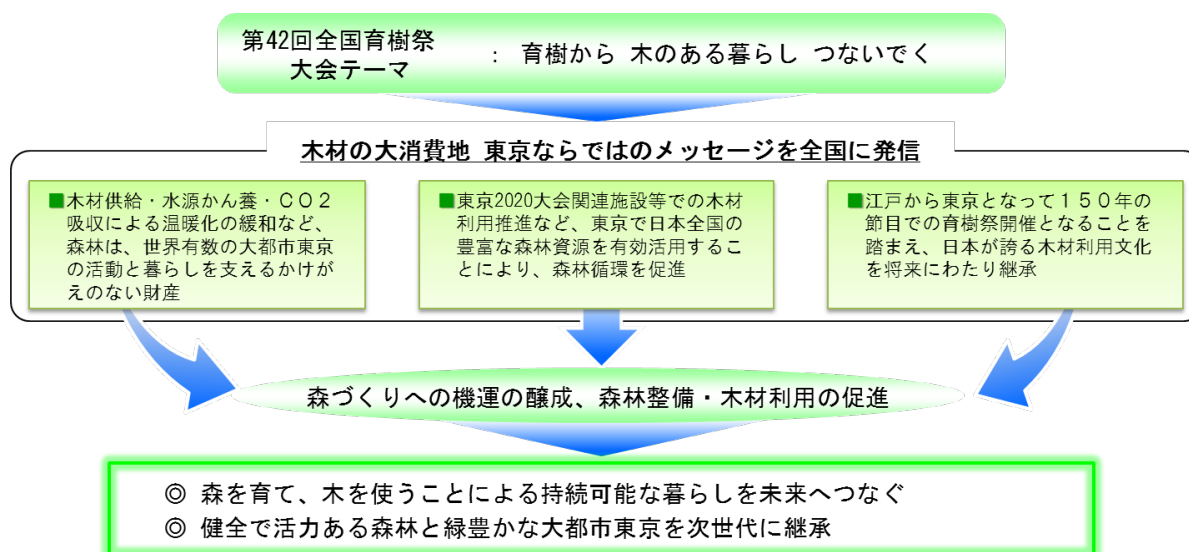

② これまでの取組

- 平成27年08月 ・第42回全国育樹祭の東京都開催が決定
- 平成28年04月 ・お手入れ行事の会場を「海の森公園予定地」に、式典行事の会場を「武蔵野の森総合スポーツプラザ」に決定

- 平成 28 年 11 月
 - ・「第 42 回全国育樹祭基本構想」発表
 - ・第 42 回全国育樹祭東京都実行委員会設立・第 1 回総会
 - ・大会テーマ、シンボルマーク及びポスター原画発表
- 平成 29 年 04 月
 - ・第 42 回全国育樹祭東京都実行委員会第 2 回総会
 - ・「第 42 回全国育樹祭基本計画」発表
- 平成 29 年 10 月
 - ・1 年前キックオフフォーラム 2017「国民参加の森林づくり」シンポジウム開催
- 平成 30 年 01 月
 - ・「東京都緑の少年団交流大会」開催
 - ・第 42 回全国育樹祭開催期日の決定・発表
- 平成 30 年 02 月
 - ・第 42 回全国育樹祭東京都実行委員会第 3 回総会
 - ・「第 42 回全国育樹祭実施計画」発表
- 平成 30 年 04 月～
 - ＜都内各地で都民育樹行事を開催＞
 - 4 月 15 日 都立武蔵野公園（府中市、小金井市）
 - 5 月 20 日 砂の浜保安林（大島町）
 - 5 月 27 日 都立舎人公園（足立区）
 - 8 月 25 日 檜原都民の森（檜原村）
- 平成 30 年 09 月
 - ・第 42 回全国育樹祭東京都実施本部設置
- 平成 30 年 11 月
 - ・第 42 回全国育樹祭開催

③ 第 42 回全国育樹祭東京都実行委員会の構成

| | | | |
|-----|--|---|---|
| 会 長 | 東京都知事 | | |
| 副会長 | 東京都議会議長、調布市長、東京都副知事 | | |
| 委 員 | 林野庁 関東森林管理局长 特別区長会 会長 東京都市長会 会長 東京都町村会 会長 東京都森林組合 代表理事組合長 (一社)東京都木材団体連合会 会長 東京都合板組合連合会 会長 東京都林業研究グループ 連絡協議会 会長 特定非営利活動法人森づくりフォーラム 理事 東京都農業協同組合中央会 会長 日本ホーシカウト東京連盟 理事長 (一社)ホーシカウト東京連盟 連盟長 (公財)東京都公園協会 理事長 | 東京都商工会議所連合会 会長 東京都商工会連合会 会長 東京都中小企業団体中央会 会長 (公財)東京都中小企業振興公社 理事長 (公財)東京観光財団 理事長 (一社)大多摩観光連盟 会長 東京都公立高等学校長協会 会長 東京都中学校長会 会長 東京都公立小学校長会 会長 東京都立特別支援学校長会 会長 (一財)東京私立中学高等学校協会 会長 東京私立初等学校協会 会長 東京都 教育長 | 東京都 政策企画局長 東京都 総務局長 東京都 財務局長 東京都 生活文化局長 東京都 オリンピック・パラリンピック準備局長 東京都 環境局長 東京都 産業労働局長 東京都 建設局長 東京都 港湾局長 東京都 水道局長 警視庁 総務部 参事官 東京都 議会局長 |
| 監 事 | 東京都 会計管理局长 | | |

VII 鳥獣の保護管理及び狩猟

1 鳥獣の保護管理【環境局】

(1) 鳥獣の保護管理と狩猟の現況

東京都の鳥獣保護管理事業は、現在、第13次東京都鳥獣保護管理事業計画（令和4年度～令和8年度）に基づいて実施している。

鳥獣保護区は、国指定、都指定合わせて47か所71,982^{ヘクタール}が指定され、鳥獣の捕獲を禁止するとともに、積極的に保護増殖を図っている。そのうち、14か所5,237^{ヘクタール}は特別保護地区として指定され、立木の伐採、工作物の設置等を規制し、鳥獣の生息環境を保全している。さらに、1か所3^{ヘクタール}が特別保護指定区域に指定されている。このほか、特定猟具使用禁止区域等を指定し、鳥獣の保護増殖及び狩猟事故の未然防止を行っている。

鳥獣保護の教育や普及は施策の要であるので、現在、小中学校を中心に愛鳥モデル校を指定し、愛鳥の実践活動を指導している。また、野鳥の巣箱コンクールや愛鳥週間用ポスター原画コンクールを実施している。

そのほか、各地域に鳥獣保護管理推進員を配置し、鳥獣保護区等の管理と鳥獣の保護や指導を行うとともに、特別司法警察員を配置して違反取締の充実を期している。

狩猟については、都内の狩猟可能地域が少ないこともあって、登録を行う人は少なく狩猟者の多くは他県へ出猟している。狩猟免許の保有件数は、令和4年3月現在約7,100件、登録件数は約400件となっている。

都内の狩猟者登録による捕獲数は、令和3年度で獣類約860頭、鳥類約320羽であり、近年、コロナウイルス感染症の影響もあり、減少傾向となっている。鳥獣被害については、多摩西部のシカ、イノシシや都市部のカラス、ドバトによる被害が依然として多い。

鳥獣保護区等指定状況（令和3年4月1日現在）

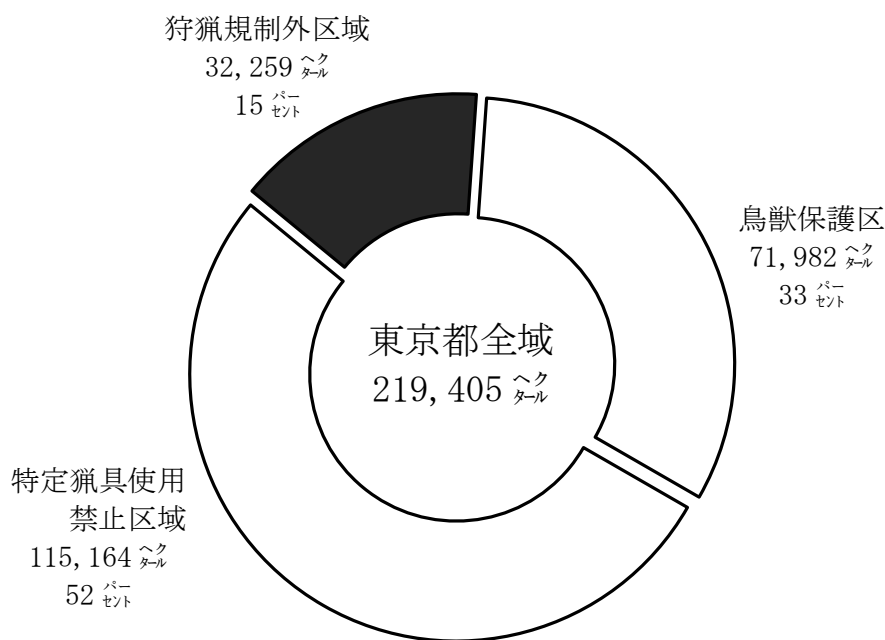

※ 狩猟規制外の区域には、法律施行規則第8条に規定される狩猟ができない公道、公園その他これに類する場所、社寺境内及び墓地が含まれているので、実面積は上記数値を相当下回る。

(2) 鳥獣保護区等の現況

〔鳥獣保護区特別保護指定区域〕

(単位：㊦)

| 番号 | 区分 | 名称 | 区域の概要 | 面積 | 期限 | 期間 |
|----|-----|-------|-------|----|-------------|-----|
| 1 | 国指定 | 小笠原群島 | 父島の一部 | 3 | R21. 10. 31 | 20年 |
| 計 | | | | 3 | | |

〔鳥獣保護区特別保護地区〕

(単位：㊦)

| 番号 | 区分 | 名称 | 区域の概要 | 面積 | 期限 | 期間 |
|----|-----|--------|-----------------------------|--------|-------------|-----|
| 1 | 都指定 | 奥多摩 | 唐松谷地区一円 | 1, 173 | R6. 10. 31 | 20年 |
| 2 | " | 奥多摩湖 | 奥多摩湖峰谷橋付近一円 | 110 | R7. 10. 31 | " |
| 3 | " | 御岳 | 御岳神社付近一円 | 325 | R14. 10. 30 | " |
| 4 | " | 高尾 | 八王子市高尾山付近一円 | 504 | R4. 10. 31 | " |
| 5 | " | 村山山口 | 村山貯水池付近一円 | 136 | R8. 10. 31 | " |
| 6 | " | 御蔵島 | 御蔵島南部地区 | 252 | R16. 10. 31 | " |
| 7 | 国指定 | 小笠原群島 | 聳島列島島しょの全域、父島列島の一部及び母島列島の一部 | 1, 377 | R21. 10. 31 | " |
| 8 | 都指定 | 三頭山 | 数馬郡有林全域 | 80 | R10. 6. 30 | " |
| 9 | 国指定 | 西之島 | 小笠原村西之島一円 | 29 | R9. 10. 31 | 19年 |
| 10 | " | 北硫黄島 | 小笠原村北硫黄島一円 | 557 | R11. 10. 31 | " |
| 11 | " | 祇苗島 | 神津島村祇苗島一円 | 12 | R12. 10. 31 | " |
| 12 | " | 大野原島 | 三宅村大野原島一円 | 8 | R12. 10. 31 | " |
| 13 | 都指定 | 八丈小島 | 八丈小島一円(八丈小島周辺の岩礁を含む) | 307 | R19. 10. 31 | " |
| 14 | 国指定 | 葛西沖三枚洲 | 葛西沖三枚洲(西なぎさを除く) | 367 | R20. 10. 16 | " |
| 計 | | | | 5, 237 | | |

〔鳥獣保護区〕

(単位：㊦)

| 番号 | 区分 | 名称 | 区域の概要 | 面積 | 期限 | 期間 |
|----|-----|---------|-------------------------------|---------|-------------|-----|
| 1 | 都指定 | 奥多摩 | 奥多摩町 | 2, 576 | R6. 10. 31 | 20年 |
| 2 | " | 奥多摩湖 | 奥多摩湖付近一円 | 691 | R7. 10. 31 | " |
| 3 | " | 御岳 | 青梅市御岳山付近一円 | 2, 330 | R14. 10. 30 | " |
| 4 | " | 青梅 | " 永山公園付近一円 | 517 | R19. 10. 30 | " |
| 5 | " | 三頭山 | 檜原村数馬郡有林全域及び周辺 | 314 | R10. 6. 30 | " |
| 6 | " | 五日市 | あきる野市五日市金比羅山付近一円 | 127 | R19. 10. 31 | " |
| 7 | " | 高尾 | 八王子市高尾山付近一円 | 4, 414 | R4. 10. 31 | " |
| 8 | " | 七生 | 多摩動物公園付近一円 | 270 | R19. 10. 31 | " |
| 9 | " | こどもの国 | 町田市こどもの国及びその周辺 | 117 | R16. 10. 31 | " |
| 10 | " | 村山山口 | 村山山口貯水池付近一円 | 460 | R8. 10. 31 | " |
| 11 | " | 清瀬 | 独立行政法人国立病院機構 東京病院付近一円 | 150 | R14. 10. 31 | " |
| 12 | " | 調布市深大寺 | 調布市深大寺付近一円 | 133 | R14. 10. 31 | " |
| 13 | " | 石神井 | 練馬区石神井公園付近一円 | 160 | R11. 10. 2 | " |
| 14 | " | 世田谷 | 世田谷区西南部一円 | 1, 920 | R11. 6. 30 | " |
| 15 | " | 新島 | 新島、式根島と同島から2km以内の海上と小島、鵜渡根島 | 10, 800 | R13. 7. 31 | " |
| 16 | " | 三宅島富賀山 | 三宅島富賀山付近一円 | 185 | R18. 10. 31 | " |
| 17 | " | 坪田大路池 | " 坪田大路池周辺一円 | 82 | R16. 10. 31 | " |
| 18 | " | 八丈富士 | 八丈富士付近一円 | 458 | R16. 10. 31 | " |
| 19 | " | 八丈三原山 | 八丈三原山付近一円 | 580 | R16. 10. 31 | " |
| 20 | " | 小岩戸ヶ鼻 | 八丈島中之郷より小岩戸ヶ鼻に至る区域 | 227 | R16. 10. 31 | " |
| 21 | " | 多摩川 | 多摩川及びその周辺一円 | 4, 607 | R8. 10. 31 | " |
| 22 | " | 北山 | 東村山市諏訪町一円 | 70 | R16. 10. 31 | " |
| 23 | " | 秋川丘陵 | 秋川丘陵及びその周辺一円 | 2, 235 | R6. 10. 31 | " |
| 24 | " | 御蔵島 | 御蔵島南部地区一円 | 618 | R16. 10. 31 | " |
| 25 | " | 大島泉津 | 大島町泉津地区一円 | 470 | R7. 10. 31 | " |
| 26 | " | 井の頭恩賜公園 | 都立井の頭恩賜公園の区域一円 | 47 | R6. 10. 31 | " |
| 27 | " | 上野恩賜公園 | 都立上野恩賜公園の区域一円 | 55 | R7. 10. 31 | " |
| 28 | " | 東京港 | 東京港の区域一円 | 11, 455 | R8. 10. 31 | " |
| 29 | " | 小金井 | 都立小金井公園及び小金井カン トリー倶楽部の区域一円 | 119 | R10. 3. 31 | 20年 |
| 30 | " | 勝沼城跡 | 勝沼城跡歴史環境保全地域一円 | 14 | R11. 3. 31 | " |
| 31 | " | 水元公園 | 都立水元公園及び小合溜(内溜を除く)の水面 | 82 | R11. 10. 31 | " |
| 32 | " | 図師小野路 | 図師小野路歴史環境保全地域一円 | 33 | R14. 10. 31 | " |
| 33 | " | 七国山 | 七国山緑地保全地域一円 | 10 | R14. 10. 31 | " |
| 34 | " | 東豊田 | 東豊田緑地保全地域一円 | 6 | R15. 10. 31 | " |
| 35 | " | 三宅島雄山 | 三宅島雄山付近一円 | 317 | R15. 10. 31 | " |
| 36 | " | 山のふるさと村 | 奥多摩町山のふるさと村一円 | 154 | R20. 10. 31 | " |
| 37 | " | 奥多摩都民の森 | 奥多摩町都民の森一円 | 360 | R20. 10. 31 | " |
| 38 | 国指定 | 小笠原群島 | 小笠原群島の一部及び沖合1キロメートルの海域の一部 | 20, 065 | R21. 10. 31 | " |
| 39 | " | 鳥島 | 鳥島一円 | 479 | R16. 10. 31 | " |
| 40 | " | 西之島 | 小笠原村西之島一円 | 29 | R9. 10. 31 | 19年 |
| 41 | " | 南鳥島 | 小笠原村南鳥島一円 | 395 | R11. 10. 31 | " |
| 42 | " | 北硫黄島 | 小笠原村北硫黄島一円 | 860 | R11. 10. 31 | " |
| 43 | " | 祇苗島 | 神津島村祇苗島一円 | 593 | R12. 10. 31 | " |
| 44 | " | 大野原島 | 三宅村大野原島一円 | 546 | R12. 10. 31 | " |
| 45 | 都指定 | 横沢入 | 横沢入里山保全地域付近一円 | 53 | R12. 3. 31 | " |
| 46 | " | 八丈小島 | 八丈小島一円 | 1, 419 | R19. 10. 31 | " |
| 47 | 国指定 | 葛西沖三枚洲 | 葛西沖三枚洲一円 | 380 | R20. 10. 16 | " |
| 計 | | | | 71, 982 | | |

〔特定猟具使用禁止区域（銃器）〕

(単位：ヘクタール)

| 番号 | 名称 | 区域の概要 | 面積 | 期限 | 期間 |
|----|----------|-------------------------------|---------|-----------|-----|
| 1 | 東京都特別区 | 特別区一円 | 53,735 | R13.10.31 | 20年 |
| 2 | 北多摩 | 北多摩地域一円 | 23,893 | 〃 | 〃 |
| 3 | 西多摩 | 福生市、瑞穂町の全域及び青梅市、あきる野市、日の出町の一部 | 9,927 | 〃 | 〃 |
| 4 | 南多摩 | 町田市、日野市、稲城市、多摩市全域及び八王子市の一部 | 22,616 | R14.10.31 | 〃 |
| 5 | 五日市 | あきる野市入野及び檜地域一円 | 227 | R13.10.31 | 19年 |
| 6 | 沖ヶ平 | 三宅島沖ヶ平一円 | 178 | R12.9.30 | 10年 |
| 7 | 若宮 | 〃 若宮一円 | 280 | 〃 | 〃 |
| 8 | 伊豆 | 〃 伊豆一円 | 105 | R13.10.31 | 20年 |
| 9 | 大島南部 | 大島間伏、差木地、波浮港一円 | 730 | R13.10.31 | 10年 |
| 10 | 元町岡田 | 大島元町、岡田一円 | 305 | 〃 | 〃 |
| 11 | 神津島 | 神津島一円 | 1,858 | R4.10.31 | 〃 |
| 12 | 利島 | 利島一円 | 419 | R7.10.31 | 〃 |
| 13 | 八丈島三根大賀郷 | 八丈島三根大賀郷の一部 | 824 | 〃 | 〃 |
| 14 | 八丈島檜立 | 〃 檜立の一部 | 14 | 〃 | 〃 |
| 15 | 八丈島中之郷 | 〃 中之郷の一部 | 33 | 〃 | 〃 |
| 16 | 八丈島末吉 | 〃 末吉の一部 | 20 | 〃 | 〃 |
| 計 | | | 115,164 | | |

(3) 鳥獣保護管理推進員の配置状況

(単位：人)

| 地区 | 年度 | H22 | H23 | H24 | H25 | H26 | H27 | H28 | H29 | H30 | R元 | R2 | R3 |
|-------|----|-----|-----|-----|-----|-----|-----|-----|-----|-----|----|----|----|
| 特別区 | | 21 | 21 | 21 | 21 | 21 | 21 | 21 | 21 | 21 | 21 | 20 | 19 |
| 多摩地区 | | 34 | 34 | 34 | 34 | 34 | 34 | 34 | 34 | 34 | 32 | 29 | 29 |
| 大島支庁 | | 3 | 3 | 3 | 3 | 3 | 3 | 3 | 3 | 3 | 3 | 3 | 3 |
| 三宅支庁 | | 1 | 1 | 1 | 1 | 1 | 1 | 1 | 1 | 1 | 1 | 1 | 1 |
| 八丈支庁 | | 1 | 1 | 1 | 1 | 1 | 1 | 1 | 1 | 1 | 1 | 1 | 1 |
| 小笠原支庁 | | 2 | 2 | 2 | 2 | 2 | 2 | 2 | 2 | 2 | 2 | 2 | 2 |
| 計 | | 62 | 62 | 62 | 62 | 62 | 62 | 62 | 62 | 62 | 60 | 56 | 55 |

* 平成14年度からは、多摩地区は多摩環境事務所が管轄している。

(4) 年度別放鳥実績

平成20年度から、放鳥事業は行っていない。

(5) 愛鳥モデル校（園）指定の現況

| 校名 | 所在地 | 指定年月日 |
|------------------------|-------------------|-------------|
| 三宅村立三宅中学校 | 三宅村伊豆 470 | 昭和42年3月7日 |
| 府中市立府中第五小学校 | 府中市本宿町 1-51 | 昭和44年2月1日 |
| 福生市立福生第五小学校 | 福生市南田園 1-2-2 | 昭和47年2月7日 |
| 武蔵野市立井之頭小学校 | 武蔵野市吉祥寺本町 3-27-19 | 昭和51年3月9日 |
| 世田谷区立二子玉川小学校 | 世田谷区玉川 4-6-1 | 昭和52年3月31日 |
| 世田谷区立船橋小学校 | 世田谷区船橋 4-41-1 | 〃 |
| 八王子市立上川口小学校 | 八王子市上川町 1099 | 〃 |
| 世田谷区立城山小学校 | 世田谷区梅丘 2-1-11 | 昭和57年3月3日 |
| 八王子市立松が谷小学校 | 八王子市松が谷 12 | 昭和62年3月23日 |
| 青梅市立成木小学校 | 青梅市成木 3-423-1 | 平成8年6月20日 |
| 私立自由学園初等部 | 東久留米市学園町 1-8-15 | 平成9年7月1日 |
| 日野市立旭が丘小学校 | 日野市旭が丘 5-21-1 | 平成14年6月7日 |
| 栄光たまだいら保育園 (R4年民営化) | 日野市多摩平 4-4-2 | 平成15年2月19日 |
| 日野市立潤徳小学校 | 日野市高幡 402 | 平成16年9月1日 |
| 江戸川区立西葛西小学校 | 江戸川区西葛西 3-9-44 | 平成18年7月1日 |
| 青梅市立河辺小学校 | 青梅市河辺町5-24 | 平成19年8月1日 |
| 江戸川区立南篠崎小学校 | 江戸川区南篠崎町4-27-5 | 平成21年11月10日 |
| 杉並区立井荻小学校 | 杉並区善福寺1-10-19 | 平成27年1月27日 |

(6) その他鳥獣関係調査

| 調査名 | 調査年度 | 調査地 | 調査内容 | 摘要 |
|---------------------|--------------------------|-------|---------------|----|
| シカ生息状況調査 (シカ) | 平成 12 年度～ | 多摩地域 | 生息数 被害地環境 | |
| カラス生息調査 (カラス) | 平成 13 年度～ | 東京都全域 | 生息数 被害地環境 | |
| 外来生物(キョン) 生息状況調査 | 平成 18・22 年度 平成 26 年度～ | 大島 | 生息状況 被害状況等 | |
| イノシシ生息状況 調査 | 平成 29 年度 ～令和元年度 | 多摩地域 | 生息状況等 | |

(7) 傷病野生鳥獣保護委託実績

| 年度 | 委託件数 | 委託実績 | 摘要 |
|-----|--------|--------|----|
| H21 | 1, 275 | 896 | |
| H22 | 1, 270 | 817 | |
| H23 | 1, 330 | 1, 074 | |
| H24 | 1, 270 | 1, 015 | |
| H25 | 1, 250 | 869 | |
| H26 | 1, 200 | 662 | |
| H27 | 1, 100 | 659 | |
| H28 | 1, 050 | 586 | |
| H29 | 1, 000 | 682 | |
| H30 | 1, 000 | 650 | |
| R 元 | 621 | 572 | |
| R 2 | 589 | 259 | |
| R 3 | 588 | 333 | |

2 狩猟事務【環境局】

(1) 年度別狩猟者登録等の実績

(単位：件)

| 年度 | 狩猟免許 試験 受験数 | 狩猟免許 更新数 | 狩猟者登録証交付 | | | | | 狩猟免許 再交付数 |
|-----|-------------------|-------------|-------------|------------|------------|-------------|-----------|--------------|
| | | | 総数 | 網 | わな | 第1種 | 第2種 | |
| H11 | 136 | 658 | (44) 535 | (1) 16 | | (42) 464 | (1) 55 | 151 |
| H12 | 154 | 5,487 | (53) 555 | (2) 28 | | (51) 476 | 0 51 | 166 |
| H13 | 172 | 448 | (37) 528 | (2) 32 | | (32) 439 | (3) 57 | 120 |
| H14 | 180 | 463 | (31) 540 | (2) 37 | | (29) 447 | 0 56 | 138 |
| H15 | 150 | 4,737 | (38) 512 | (3) 49 | | (33) 426 | (2) 37 | 167 |
| H16 | 169 | 459 | (54) 502 | (3) 27 | | (50) 453 | (1) 22 | 140 |
| H17 | 257 | 499 | (54) 505 | (4) 30 | | (49) 451 | (1) 24 | 149 |
| H18 | 200 | 4,007 | (47) 487 | (2) 25 | | (44) 440 | (1) 22 | 170 |
| H19 | 285 | 510 | (43) 561 | (2) 100 | (2) 100 | (42) 361 | | 143 |
| H20 | 203 | 355 | (41) 457 | (0) 11 | (2) 28 | (39) 401 | | 96 |
| H21 | 219 | 3,468 | (36) 427 | (0) 3 | (2) 32 | (34) 376 | | 128 |
| H22 | 232 | 615 | (38) 389 | (0) 2 | (5) 36 | (32) 335 | (1) 16 | 69 |
| H23 | 278 | 627 | (30) 361 | (0) 3 | (5) 39 | (25) 305 | (0) 14 | 63 |
| H24 | 314 | 2,690 | (34) 352 | (0) 2 | (5) 43 | (28) 292 | (1) 15 | 52 |
| H25 | 527 | 618 | (23) 337 | (0) 3 | (7) 48 | (16) 267 | (0) 19 | 30 |
| H26 | 544 | 692 | (24) 329 | (0) 2 | (5) 44 | (19) 263 | (0) 20 | 65 |
| H27 | 621 | 2,293 | (28) 352 | (0) 1 | (6) 57 | (20) 268 | (2) 26 | 70 |
| H28 | 841 | 830 | (26) 387 | (0) 2 | (7) 72 | (19) 295 | (0) 18 | 79 |
| H29 | 905 | 909 | (20) 366 | (0) 4 | (5) 61 | (15) 278 | (0) 23 | 84 |
| H30 | 1,030 | 2,205 | (25) 388 | (0) 3 | (6) 75 | (19) 287 | (0) 23 | 117 |
| R元 | 1,258 | 1,180 | (26) 396 | (0) 4 | (4) 78 | (22) 291 | (0) 23 | 109 |
| R2 | 310 | 1,266 | (25) 390 | (0) 4 | (3) 72 | (22) 294 | (0) 20 | 87 |
| R3 | 790 | 2,259 | (31) 400 | (0) 3 | (4) 79 | (27) 300 | (0) 18 | 116 |

- (注) ・ () 内は、他道府県在住者の登録数で内数。H19年法改正より網わな免許が網猟・わな猟になる。
 ・ H19年法改正より網わな免許が網猟免許・わな猟免許に分かれる。

(2) 年度別鳥獣飼養登録・更新件数（手数料免除を除く）

（単位：件）

| 年度 | 総計 | 西多摩 | 南多摩 | 北多摩 | 23区 | 大島 | 三宅 | 八丈 | 小笠原 |
|-----|-----|-----|-----|-----|-----|----|----|----|-----|
| H10 | 113 | 36 | 4 | 16 | 5 | 47 | 2 | 2 | 1 |
| H11 | 87 | 27 | 2 | 9 | 5 | 40 | 2 | 2 | 0 |
| H12 | 76 | 23 | 2 | 8 | 6 | 34 | 1 | 2 | 0 |
| H13 | 76 | 18 | 2 | 8 | 5 | 32 | 0 | 1 | 0 |
| H14 | 55 | 19 | | | 5 | 31 | 0 | 0 | 0 |
| H15 | 43 | 10 | | | 5 | 28 | 0 | 0 | 0 |
| H16 | 56 | 9 | | | 11 | 36 | 0 | 0 | 0 |
| H17 | 54 | 5 | | | 11 | 38 | 0 | 0 | 0 |
| H18 | 48 | 4 | | | 11 | 33 | 0 | 0 | 0 |
| H19 | 50 | 9 | | | 11 | 27 | 3 | 0 | 0 |
| H20 | 45 | 7 | | | 12 | 23 | 3 | 0 | 0 |
| H21 | 28 | 4 | | | 8 | 14 | 2 | 0 | 0 |
| H22 | 23 | 5 | | | 8 | 8 | 2 | 0 | 0 |
| H23 | 22 | 5 | | | 8 | 8 | 1 | 0 | 0 |
| H24 | 16 | 5 | | | 5 | 5 | 1 | 0 | 0 |
| H25 | 14 | 3 | | | 5 | 5 | 1 | 0 | 0 |
| H26 | 12 | 3 | | | 5 | 4 | 0 | 0 | 0 |
| H27 | 10 | 3 | | | 3 | 3 | 0 | 1 | 0 |
| H28 | 7 | 2 | | | 3 | 2 | 0 | 0 | 0 |
| H29 | 9 | 3 | | | 4 | 2 | 0 | 0 | 0 |
| H30 | 9 | 5 | | | 3 | 1 | 0 | 0 | 0 |
| R元 | 20 | 17 | | | 3 | 0 | 0 | 0 | 0 |
| R2 | 11 | 8 | | | 3 | 0 | 0 | 0 | 0 |
| R3 | 10 | 7 | | | 3 | 0 | 0 | 0 | 0 |

* 平成14年度から、多摩地区は多摩環境事務所が管轄している。

(3) 年度別鳥獣法令違反（行政処分）の状況

（単位：件）

| 年度 | H16 | H17 | H18 | H19 | H20 | H21 | H22 | H23 | H24 | H25 | H26 | H27 | H28 | H29 | H30 | R元 | R2 | R3 |
|-------|-----|-----|-----|-----|-----|-----|-----|-----|-----|-----|-----|-----|-----|-----|-----|----|----|----|
| 総数 | 0 | 0 | 0 | 0 | 1 | 0 | 0 | 0 | 0 | 0 | 0 | 0 | 0 | 0 | 0 | 0 | 0 | 0 |
| 狩猟期間内 | 0 | 0 | 0 | 0 | 1 | 0 | 0 | 0 | 0 | 0 | 0 | 0 | 0 | 0 | 0 | 0 | 0 | 0 |
| 狩猟期間外 | 0 | 0 | 0 | 0 | 0 | 0 | 0 | 0 | 0 | 0 | 0 | 0 | 0 | 0 | 0 | 0 | 0 | 0 |

（主要違反内容）日の出前及び日没後の銃猟、非狩猟鳥獣の無登録飼養、無免許狩猟、禁止場所での捕獲等

(4) 狩猟免許（狩猟者登録）による捕獲鳥獣

(単位：鳥類 羽、獣類 頭)

| 種類 | 年度 | H20 | H21 | H22 | H23 | H24 | H25 | H26 | H27 | H28 | H29 | H30 | R元 | R2 | R3 |
|-------|----------|-----|-----|-----|-----|-----|-----|-----|-----|-----|-----|-----|-----|-----|-----|
| 鳥類 | ゴイサギ | 0 | 0 | 0 | 0 | 0 | 0 | 0 | 0 | 0 | 0 | 0 | 0 | 0 | 0 |
| | オスキジ | 59 | 35 | 45 | 50 | 68 | 14 | 36 | 30 | 36 | 21 | 35 | 41 | 20 | 29 |
| | ヤマドリ | 34 | 59 | 53 | 20 | 99 | 25 | 75 | 44 | 51 | 44 | 38 | 37 | 18 | 17 |
| | コジュケイ | 40 | 29 | 32 | 21 | 38 | 8 | 23 | 13 | 12 | 12 | 13 | 19 | 3 | 10 |
| | カモ類 | 45 | 34 | 4 | 6 | 10 | 2 | 4 | 14 | 6 | 3 | 6 | 5 | 0 | 5 |
| | コウライキジ | 0 | 4 | 0 | 0 | 0 | 0 | 0 | 0 | 0 | 0 | 0 | 0 | 0 | 0 |
| | バン | 0 | 0 | 0 | 0 | 0 | 0 | 0 | 0 | 0 | 0 | 0 | 0 | 0 | 0 |
| | シギ類 | 28 | 25 | 14 | 28 | 30 | 4 | 20 | 42 | 34 | 29 | 68 | 48 | 27 | 19 |
| | キジバト | 127 | 113 | 92 | 107 | 121 | 56 | 62 | 91 | 31 | 78 | 117 | 13 | 31 | 44 |
| | カラス類 | 105 | 58 | 40 | 46 | 64 | 22 | 22 | 85 | 185 | 56 | 102 | 90 | 18 | 54 |
| | スズメ類 | 52 | 40 | 1 | 116 | 54 | 0 | 37 | 0 | 0 | 101 | 3 | 199 | 113 | 65 |
| | ヒヨドリ | 276 | 129 | 129 | 91 | 105 | 71 | 149 | 102 | 53 | 118 | 37 | 59 | 40 | 51 |
| | カワウ | | | | | | | | 20 | 3 | 0 | 0 | 96 | 9 | 1 |
| 計 | | 723 | 766 | 526 | 415 | 485 | 589 | 202 | 428 | 411 | 462 | 419 | 607 | 279 | 295 |
| 獣類 | クマ | 0 | 0 | 0 | 0 | 0 | 0 | 0 | 0 | 0 | 0 | 0 | 0 | 0 | 0 |
| | イノシシ | 102 | 118 | 99 | 119 | 94 | 139 | 77 | 64 | 194 | 98 | 135 | 153 | 68 | 97 |
| | オスジカ | 195 | 100 | 134 | 84 | 91 | 96 | 90 | 98 | 123 | 158 | 5 | 178 | 159 | 186 |
| | メスジカ | 116 | 88 | 90 | 74 | 79 | 63 | 111 | 102 | 67 | 67 | 6 | 72 | 101 | 143 |
| | シカ(雄雌不明) | | | | | | | | | 6 | 0 | 189 | 18 | 1 | 5 |
| | キツネ | 8 | 5 | 2 | 5 | 2 | 5 | 1 | 2 | 1 | 2 | 3 | 0 | 0 | 7 |
| | タヌキ | 22 | 15 | 43 | 45 | 48 | 125 | 101 | 87 | 186 | 143 | 151 | 109 | 76 | 127 |
| | アナグマ | 6 | 8 | 1 | 3 | 1 | 5 | 0 | 2 | 4 | 1 | 6 | 12 | 3 | 2 |
| | テン | 1 | 1 | 0 | 0 | 0 | 4 | 0 | 7 | 5 | 5 | 1 | 8 | 2 | 0 |
| | ハクビシン | 15 | 12 | 42 | 89 | 33 | 49 | 47 | 37 | 63 | 66 | 51 | 69 | 30 | 58 |
| | リス類 | 131 | 124 | 150 | 199 | 64 | 96 | 32 | 55 | 182 | 90 | 41 | 146 | 67 | 134 |
| | オスイタチ | 0 | 0 | 3 | 0 | 0 | 1 | 0 | 0 | 0 | 0 | 0 | 0 | 0 | 0 |
| | ノウサギ | 40 | 33 | 34 | 23 | 14 | 18 | 7 | 4 | 2 | 1 | 0 | 0 | 0 | 0 |
| | ノネコ | 0 | 0 | 0 | 0 | 0 | 0 | 0 | 0 | 0 | 0 | 0 | 0 | 0 | 0 |
| ノイヌ | 0 | 0 | 0 | 0 | 0 | 0 | 0 | 0 | 0 | 0 | 0 | 0 | 0 | 0 | |
| アライグマ | 1 | 2 | 4 | 4 | 1 | 12 | 11 | 9 | 22 | 33 | 71 | 108 | 57 | 98 | |
| 計 | | 637 | 506 | 602 | 652 | 427 | 613 | 477 | 467 | 855 | 664 | 659 | 873 | 564 | 857 |

(5) 知事の許可による捕獲鳥獣

ア 有害鳥獣捕獲（令和3年度）

(単位：鳥類、羽、獣類、頭)

| 種類 | 地区 | | 23区 | 多摩 | 大島 支庁 | 三宅 支庁 | 八丈 支庁 | 小笠原 支庁 | 計 |
|----------|----|-----|--------|-------|----------|----------|----------|-----------|--------|
| | 地区 | 23区 | | | | | | | |
| ヒヨドリ | ヨ | ド | - | 106 | 64 | - | - | - | 106 |
| ムクドリ | ク | ド | 18 | 49 | 22 | - | - | - | 67 |
| スズメ | ズ | メ | 4 | - | - | - | - | - | 4 |
| キジバト | ジ | バ | - | 30 | 13 | - | - | - | 31 |
| カラス | ラ | ス | 3,404 | 250 | 158 | 41 | 64 | - | 7,025 |
| ドバト | ド | バ | 4,001 | 214 | 180 | - | - | - | 4,215 |
| オオミズナギドリ | オ | ミ | - | - | - | 483 | 397 | - | 483 |
| 各種鳥類 | 各 | 種 | 106 | 88 | 129 | - | - | - | 205 |
| 計 | 計 | 計 | 10,630 | 737 | 566 | 524 | 106 | - | 12,136 |
| ササギ | サ | ル | - | 39 | 37 | - | - | - | 39 |
| タイワンザル | タ | イ | - | - | - | - | - | - | 604 |
| イノシシ | イ | ノ | - | 154 | 203 | - | - | - | 154 |
| タヌキ | タ | ヌ | 65 | 401 | 290 | - | - | - | 466 |
| イタチ | イ | チ | - | - | - | - | - | - | - |
| タヌキ | タ | ヌ | - | - | - | - | - | - | - |
| イタチ | イ | チ | - | - | 2 | - | - | - | 2 |
| タヌキ | タ | ヌ | - | - | 12,242 | - | - | - | 12,716 |
| イタチ | イ | チ | - | - | - | - | - | - | - |
| シカ | シ | カ | - | 7 | 9 | - | - | - | 239 |
| アライグマ | ア | グ | 1 | 140 | 74 | - | - | - | 141 |
| ハクビシ | ハ | ク | 303 | 373 | 418 | - | - | - | 676 |
| アライグマ | ア | グ | 57 | 880 | 615 | - | - | - | 937 |
| ノウサギ | ノ | ウ | - | - | 1 | - | - | - | 1 |
| ノウネ | ノ | ネ | - | - | - | - | - | - | - |
| モグラ | モ | グ | - | - | - | - | - | - | - |
| 各種獣類 | 各 | 種 | - | 2 | 12 | - | - | - | 5,253 |
| 計 | 計 | 計 | 426 | 1,996 | 1,659 | - | - | - | 21,225 |
| 計 | 計 | 計 | 426 | 1,996 | 1,659 | - | - | - | 20,121 |

* 鳥類の卵を除く。

イ 愛がん飼養（新規）

* 第11次鳥獣保護管理事業計画（平成24年4月1日～）以降、愛がんのための飼養が目的である捕獲については許可しないことを明記している。

VIII 試 驗 研 究

1 (公財) 東京都農林水産振興財団 農林総合研究センター緑化森林科 (森林チーム)

(1) 概要

森林チームでは、豊かな森林づくりに寄与するため、東京の森林・林業が抱えている技術的課題を解決し、行政・普及部門を通して、森林所有者や都民に技術指導・情報提供を行っている。

(2) 沿革

- 昭和 6 年 野生鳥獣の保護繁殖等を目的に、警視庁が「鳥獣繁殖場」として五日市町（現あきる野市）戸倉に創設
- 昭和 9 年 農林部林務課に所属替え
- 昭和 14 年 「東京府種畜場戸倉分場」に改称
- 昭和 24 年 経済局林務課に移管され「東京都鳥獣実験場」と改称
- 昭和 32 年 「経済局林務課分室」と改称し、野生鳥獣繁殖事業に加え、林業改良指導事務及び試験研究調査事業を併せて実施
- 昭和 38 年 「東京都農業試験場五日市分場」に改称
- 昭和 63 年 「東京都林業試験場」に改称
- 平成 17 年 「東京都農林総合研究センター」に統合され、「都市環境科（平成 20 年度からは緑化森林科に改称）森林チーム」に再編成

(3) 組織(定数)

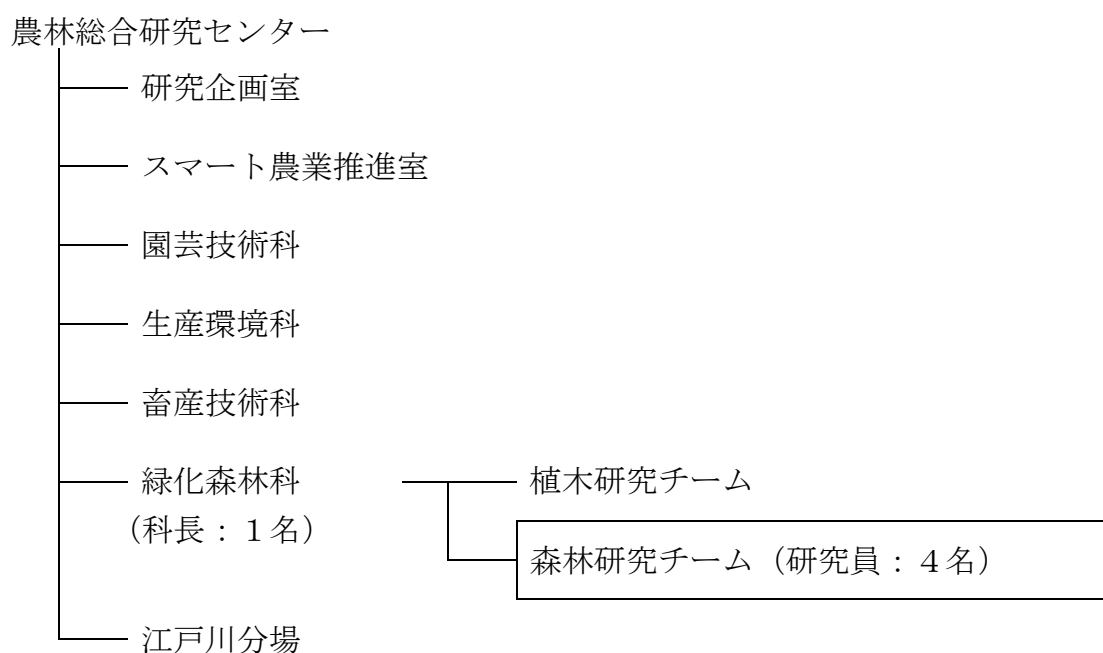

(4) 試験研究等（他の試験研究機関との共同研究を含む）

- ① 植栽環境に適した樹種の選抜に関する研究
- ② 野生動物による造林木の新たな被害実態の解明に関する研究
- ③ 少花粉スギならびに少花粉ヒノキにおける種子の生産性向上試験
- ④ 都産無花粉スギ採種園の造成に向けた優良個体の選抜
- ⑤ 採種園・採穂園の育成管理及び種子採取業務
- ⑥ 新たな東京型林業技術（コンテナ苗等植栽・育林）の実施検証
- ⑦ 花粉症対策品種の円滑な生産支援事業のための調査等委託
- ⑧ 優良大径材の生産に係る調査、試験及び管理業務

(5) 令和3年度試験研究実績

- ① 植栽環境に適した樹種の選抜に関する研究

ア スギ集団葉枯症被害地において出現した木本類

目的：スギ褐色葉枯病と考えられる葉枯症状がスギの植栽木に発生している。この病害の発生は造林地の地形や土壌性質に影響されることが示唆されており、対策のひとつとして被害地における樹種転換が考えられる。本研究では、スギ集団葉枯症被害地において出現した木本類を調査し、樹種転換の際の候補樹種を選定することを目的とした。

摘要：いずれの調査地においても、ヒノキの実生個体が生育していたため、スギ集団葉枯症被害地におけるスギの樹種転換の際の候補樹種として考えられた。調査地によっては、高木性針葉樹のアカツおよびモミ、高木性広葉樹のアラカシやコナラ、低木性広葉樹としてはアセビが多く生育しており、これらの樹種も樹種転換の際に使用できる可能性がある。

- ② 野生動物による造林木の新たな被害実態の解明に関する研究

ア クマ剥ぎ被害を起こすツキノワグマの個体識別

目的：ツキノワグマはクマ剥ぎによりスギやヒノキの造林木に被害を与える。多摩地域周辺の造林地においてもクマ剥ぎ被害が起きており、造林木の保護と合わせてクマ剥ぎを行うクマ個体の特定が必要である。本研究ではクマ剥ぎ跡に残されたクマの体毛を使用してクマ個体の識別が可能か明らかにする。

摘要：クマ剥ぎ被害木と道標から計11サンプルを採取し、そのうち5サンプルについて遺伝子型が決定でき、それぞれ別個体と識別された。したがって、5月～8月にかけてクマ剥ぎ跡等に残された体毛からの遺伝子解析が可能であることが示された。

イ 押しつぶされた単木ネット内のウラジロモミ剥皮形成過程とその対策

目的：東京都水道局水道水源林において、ウラジロモミの成木をニホンジカによる剥皮害から守るため、単木ネットで囲っていたところ、その単木ネットが何かに踏みつけられたように押しつぶされ、かつ、その中の樹皮が全周剥皮されるという甚大な被害が発生した。この加害過程を推定し、防除対策に活用する。

摘要：剥皮状況、歯痕、角痕跡から、加害獣はオスジカと推定された。また今回の被害木周辺のウラジロモミの中には、単木ネットが空中に浮いた状態でウラジロモミの下部が剥皮された個体、同様に単木ネットが空中に浮いて、ややつぶれたものが見られた。これは、押し上げられた単木ネットの上部がウラジロモミの枝に掛かって落ちなかったものと思われた。以上から、オスジカがウラジロモミの樹皮を食べようと、まず、角で単木ネットを上方向に押し上げ、ウラジロモミの枝がある場合、単木ネットが押されて縮まり、ネットが上がった状態で、シカが全周を剥皮、その後、縮んだ単木ネットは、自重で落下したと推定された。

③ 少花粉スギならびに少花粉ヒノキにおける種子の生産性向上試験

ア 袋かけによる少花粉スギ種子の発芽率向上の検証

目的：東京都では、花粉発生源対策として皆伐地への花粉症対策品種の植栽を推進するなか、苗木不足が深刻な問題となっている。都産の少花粉品種における種子の増産が求められているものの、スギ種子の発芽率はカメムシの球果への加害や豊凶の影響等により2.8～46.8%と安定せず、発芽率の向上及び安定が求められている。そこで、採種枝に袋かけをする方法が、スギ種子の発芽率向上に有効か検証する。

摘要：採種枝に袋かけを行う方法と薬剤による防除を行い、その発芽率を調査したところ、少花粉スギ種子の発芽率は、袋かけをすることで高まる。また、袋かけにより、西多摩2号及び丹沢5号においては70%を超える高い発芽率を得た一方で、筑波1号は11.5%と低く、クローンによる違いがみられる。

イ 少花粉ヒノキ採種木の剪定後の枝葉除去効果の検証

目的：ミニチュア採種園は、採種木を小型に仕立てることにより、脚立を使わず安全で効率よく採種することができる。しかし、ヒノキは萌芽力が弱く、一度枯れあがりが発生すると、その箇所から新たな葉が芽吹かない特徴をもつ。そこで、小型に維持しながら種子生産量を確保でき、より長く採種木として利用できるような剪定方法を確立する。採種枝を被陰し生育を阻害する上部の枝葉除去が採種量やその後の萌芽に及ぼす効果を明らかにする。

摘要：少花粉ヒノキ採種木の剪定後に、採種枝を被陰し生育を阻害する上部の枝葉を除去し受光量を増やすことで、採種量が増加するとともに採種木を小型に維持できる可能性がある。

④ 都産無花粉スギ採種園の造成に向けた優良個体の選抜

ア 種子親候補となる優良無花粉スギ家系の選抜 ～2010年交配の生長性から1次選抜された家系の挿し木苗における2次選抜～

目的：都産の無花粉スギ採種園造成に向け、2010年に交配作出した多摩地域の精英樹由来の遺伝子を有する無花粉スギの中から、1次選抜された生長に優れる8家系98個体を挿し木増殖し、挿し木苗の生長の

評価を行い、種子親候補となる個体を2次選抜する。

摘 要：1次選抜された98個体中、対照である東京都産少花粉スギよりも挿し木苗の2生長期後の樹高及び根元径の生長量が優れる14個体を選抜した。2次選抜された14個体について、林地における原木の8年生の樹高、胸高直径、応力波伝播速度が、対照である東京都産少花粉スギよりも優れていた個体は4個体であった。

⑤ 採種園・採穂園の育成管理及び種子採取業務

目 的：林業種苗法に基づき、都内の造林事業に用いるスギやヒノキの優良種苗を供給するため、採種園等を育成管理し、種子採取を行う。

摘 要：①育成管理：青梅庁舎内採種園では、草取り、病虫害防除、剪定、施肥等を行った。また、日の出試験林内採穂園では、下刈り等を行った。②種子採取成果：青梅庁舎内採種園で、少花粉スギ種子を4.00kg採取し、東京都に納品した。発芽率は45.0%であった。また、少花粉ヒノキ種子を1.00kg採取し、東京都に納品した。発芽率は50.8%であった。

⑥ 新たな東京型林業技術（コンテナ苗等植栽・育林）の実施検証

目 的：東京都多摩地域に適合した新たな低コスト林業技術の開発を行うため、そのひとつであるコンテナ苗等の植栽・育林の調査・とりまとめを行う。

摘 要：平成28年度、平成29年度に植栽した2林地において、スギのコンテナ苗と比較となる従来の裸苗について、適応条件である土壤水分、生存率、成長量の各調査を行い、とりまとめた。

⑦ 花粉症対策品種の円滑な生産支援事業のための調査等委託

目 的：ヒノキにおいては、花粉症対策品種によるミニチュア採種園の整備が進められているが、現状では少花粉ヒノキの山行き苗木本数は低位に推移しており、花粉症対策苗木の種子増産のための採種園管理技術の開発が必要である。そこで、現在の採種園の現況について情報を収集し、課題の抽出、ミニチュア採種園で着花させるための管理技術の開発、マニュアルの作成及び技術指導を行う。

摘 要：ジベレリン処理枝の太さと着花促進効果の関係を明らかにするため、太さの異なる枝にジベレリン処理を実施し、葉枯状況および着花状況を調査した。また、カメムシによる球果への加害を防ぐため、材質の異なる防除袋の設置や、袋かけに薬剤散布を加えた試験等を実施し、発芽率調査を行った。

⑧ 優良大径材の生産に係る調査、試験及び管理業務

目 的：多摩産材の優良大径材を伝統的な技法で生産するための森林施業の技法、成長調査及び育成方法の実証的な試験研究を行う。

摘 要：スギ・ヒノキの苗を日の出試験林に植栽した。前調査として、土壤調査を行い、報告書にとりまとめるとともに、前年度の成果について東京都農林総合研究センター 森林・林業関係研究発表会で情報提供し

た。

(6) その他

① 研究発表会（当財団主催による）

- ア 農林総合研究センター研究成果発表会
 - ・ 生長性と材質に優れた東京都産無花粉スギの開発
 - ・ 遺伝子を使用した広葉樹の地域性種苗の研究
 - ・ 多摩地域の再造林地に出没する野生動物の年変化
 - ・ 優良大径材の生産に向けた樹高測定手法の比較

② 学会誌・専門誌等への投稿

- ア 森林防疫 第70巻 第5号 2021. 9月号 : 123-126
 - ・ 東京都荒川河川敷において捕獲されたニホンジカのミトコンドリア DNA を用いた地域的な由来の推定
- イ 日本森林学会誌 第103巻 : 344-350
 - ・ ニホンジカによる立木の剥皮発生に影響する要因の地域間での類似性と相違点～複数都県のデータを用いた検証～
- ウ 関東森林研究 第73巻 : 53-56
 - ・ 大型容器に移植したヒノキコンテナ苗の形状と発根量の関係
- エ 関東森林研究 第73巻 : 125-128
 - ・ 東京都多摩地域におけるシカ生息分布の推移
- オ 林業技術事例集第40集 1-2
 - ・ 東京都産無花粉スギの作出と選抜
- カ 林業技術事例集第40集 3
 - ・ 種子選別機の利用
- キ 林業技術事例集第40集 9
 - ・ 森林・林業研究成果の公表
- ク 林業技術事例集第40集 20-21
 - ・ 東京農林水産フェアの開催
- ケ 林業技術事例集第40集 22-23
 - ・ 農業技術研修生に対する森林・林業研修

③ 学会・研究会等での発表（講演を含む）

- ア TIRI クロスミーティング 2021
 - ・ 東京都多摩地域の急傾斜地における運搬用ドローンの活用
- イ 関東森林学会大会
 - ・ ヒノキコンテナ苗の形状と植栽後の発根量の関係
 - ・ 東京都多摩地域におけるシカ生息分布の推移
- ウ 森林遺伝育種学会第10回大会
 - ・ 5年生無花粉スギの実生苗における立木の応力波伝播速度による材質の早期評価
 - ・ 東京都多摩地域におけるミズナラの集団遺伝構造

エ 日本森林学会・日本木材学会 合同大会企画「若手の会」

IX 森林・林業行政組織及び予算

1 森林・林業行政組織及び予算

(1) 森林・林業行政組織（令和3年度）

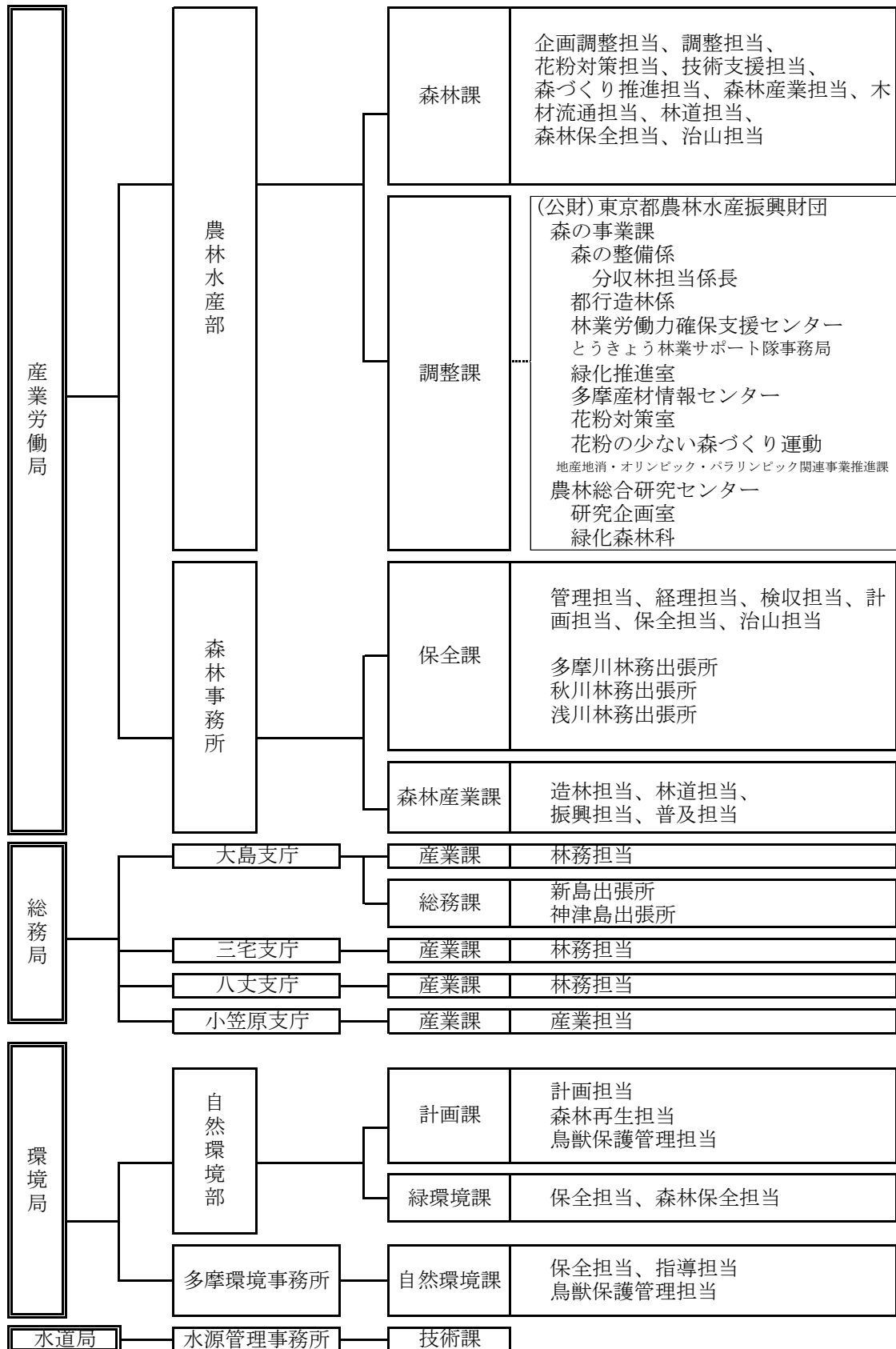

(2) 森林・林業施策体系（令和3年度）

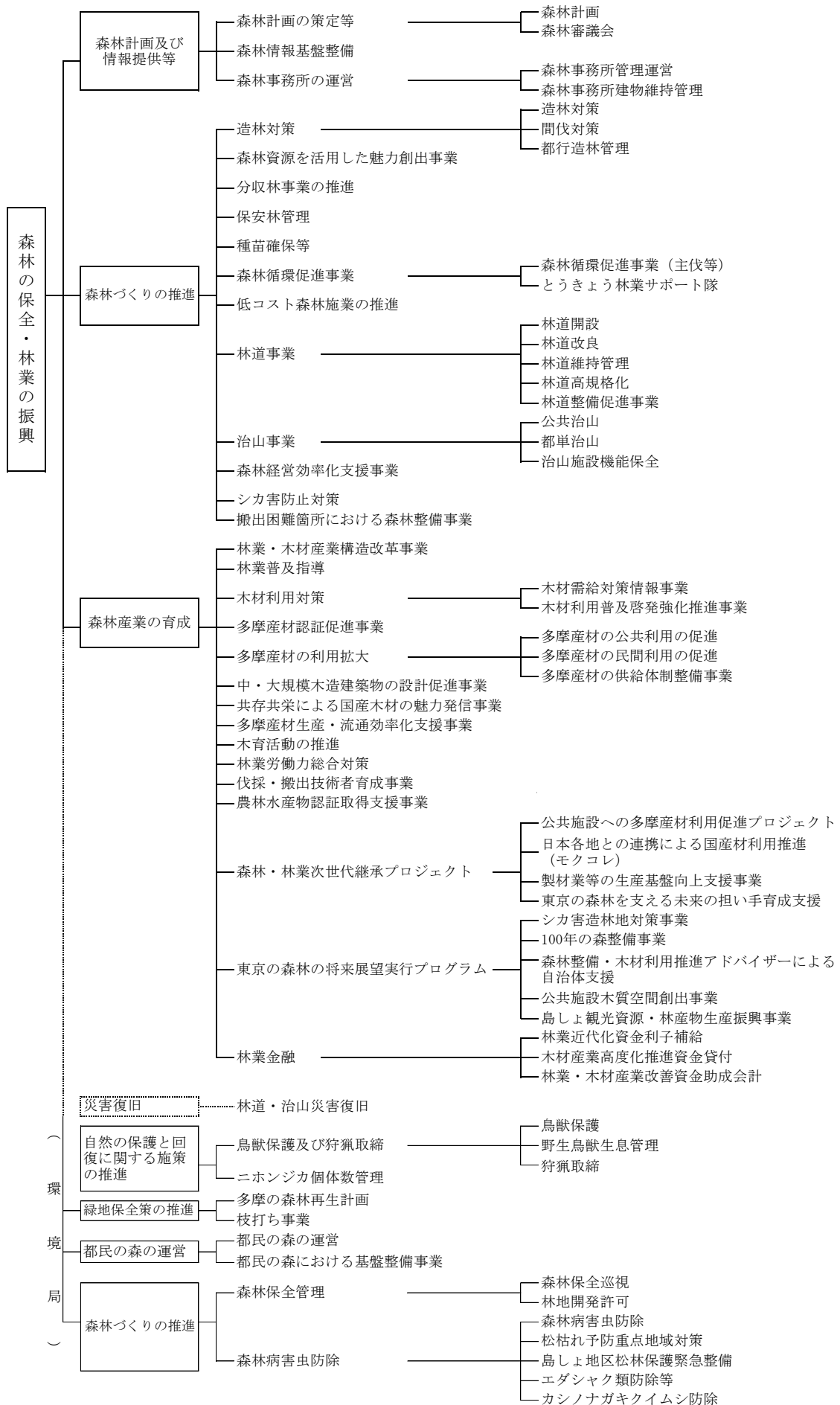

(3) 令和3年度 林業関係予算及び決算（歳出の部）

| 科目及び事業名 | 予算現額 | 決算額 |
|-----------------------|------------------------|------------------------|
| 林産費 | 5,391,091 (226,456) | 3,839,823 (226,379) |
| a | 150,847 | 134,513 |
| 1 森林計画及び情報提供等 | 29,222 | 22,339 |
| (1) 森林計画 | 727 | 595 |
| (2) 森林審議会 | 8,309 | 7,678 |
| (3) 森林情報基盤整備 | 64,038 | 58,948 |
| (4) 森林事務所管理運営 | 48,551 | 44,953 |
| (5) 森林事務所建物維持管理 | 3,420,433 (226,456) | 2,294,977 (226,379) |
| 2 森林づくりの推進 | 335,605 | 224,793 |
| (1) 造林対策 | 3,040 | 3,036 |
| 造林対策（一次） | 28,852 | 15,537 |
| 造林対策（二次） | 251,514 | 166,120 |
| 間伐対策 | 52,199 | 40,100 |
| 都市造林管理 | 46,000 | 37,635 |
| (2) 森林資源を活用した魅力創出事業 | 5,361 | 3,399 |
| (3) 分収林事業の推進 | 28,287 | 16,636 |
| (4) 保安林管理 | 5,723 | 5,511 |
| 保安林管理（一次） | 22,564 | 11,125 |
| 保安林管理（二次） | 4,209 | 3,622 |
| (5) 種苗確保等 | 876,883 | 793,359 |
| (6) 森林循環促進事業 | 818,075 | 740,900 |
| 森林循環促進事業（主伐等） | 58,808 | 52,459 |
| とうきょう林業サポーター隊 | 23,300 | 16,886 |
| (7) 低コスト森林施業の推進 | 1,231,890 | 559,289 |
| (8) 林道事業 | 130,789 | 69,490 |
| 林道開設 | 445,388 | 304,855 |
| 林道改良 | 40,000 | 30,652 |
| 林道維持管理 | 189,124 | 67,865 |
| 林道高規格化 | 426,589 | 86,427 |
| 林道整備促進事業 | (142,068) | (141,991) |
| (9) 林道事業（繰越） | 744,126 | 550,888 |
| (10) 治山事業 | 23,320 | 22,424 |
| 公共治山 | 391,074 | 254,209 |
| 都単治山 | 60,594 | 41,934 |
| 治山調査委託事業 | 269,138 | 232,321 |
| 治山施設機能保全 | (84,388) | (84,388) |
| (11) 治山事業（繰越） | 79,905 | 62,282 |
| (12) 森林経営効率化促進事業 | 24,867 | 23,680 |
| (14) シカ害防止対策 | 20,000 | 2,508 |
| (15) 搬出困難箇所における森林整備事業 | | |

(単位：千円)

| 科目及び事業名 | 予算現額 | 決算額 |
|------------------------|------------------------|------------------------|
| 3 森林産業の育成 | 1,819,811 (0) | 1,410,333 (0) |
| (1) 林業・木材産業構造改革事業 | 0 | 0 |
| (2) 林業普及指導 | 3,657 | 2,138 |
| (3) 木材利用対策 | 2,973 | 367 |
| (4) 多摩産材認証促進事業 | 12,197 | 12,061 |
| (5) 多摩産材の利用拡大 | 403,910 | 318,601 |
| 多摩産材の公共利用の促進 | 295,639 | 222,018 |
| 多摩産材の民間利用の促進 | 38,953 | 34,937 |
| 多摩産材の供給体制整備 | 69,318 | 61,646 |
| (6) 中・大規模木造建築物等の設計促進事業 | 45,578 | 29,960 |
| 中・大規模建築物の木造木質化支援事業 | 4,928 | 2,490 |
| 多摩産材販売促進事業 | 30,650 | 22,360 |
| 木造木質化を担う建築士の育成事業 | 10,000 | 5,110 |
| (7) 共存共栄による国産木材の魅力発信事業 | 241,457 | 200,917 |
| 国産木材の魅力発信拠点の運営 | 78,400 | 76,018 |
| 日本各地との連携による国産材利用推進 | 163,057 | 124,899 |
| (8) 多摩産材生産・流通効率化支援事業 | 20,790 | 20,789 |
| (9) 木育活動の推進 | 92,764 | 70,884 |
| (10) 林業労働力総合対策 | 87,540 | 63,687 |
| (11) 伐採・搬出技術者育成事業 | 52,000 | 46,897 |
| (12) 農林水産物認証取得支援事業 | 0 | 0 |
| (13) 東京の森林の将来展望実行プログラム | 138,206 | 90,808 |
| (14) 木の街並み創出事業 | 4,741 | 3,746 |
| (15) 林業金融 | 23,053 | 0 |
| 農林災害復旧費 | 2,009,663 (733,767) | 1,131,492 (717,752) |
| b | 2,009,663 | 1,131,492 |
| 1 林道・治山災害復旧 | (733,767) | (717,752) |
| (1) 林道災害復旧 | 864,796 | 463,230 |
| (2) 林道災害復旧（繰越） | (25,679) | (14,912) |
| (3) 治山施設災害復旧 | 90,637 | 40,649 |
| (4) 治山施設災害復旧（繰越） | (34,999) | (34,999) |
| (5) 林地荒廃復旧 | 1,054,230 | 627,613 |
| (6) 林地荒廃復旧（繰越明許費） | (673,089) | (667,841) |
| 産業労働施設整備費 | 7,043 | 4,909 |
| c | 7,043 | 4,909 |
| 林業・木材産業改善資金助成会計 | 52,000 | 4,205 |
| d | 52,000 | 4,205 |
| 林業関係予算合計 | 7,459,797 (960,223) | 4,980,429 (944,131) |
| a+b+c+d | | |

※注 1. () 内は繰越明許費・事故繰越で合計欄において外数である。

(4) 令和3年度 林業関係予算及び決算（歳入の部）

| 科目及び事業名 | 議決予算額 | 決算額 |
|-------------------|----------------------|----------------------|
| 一般会計 | | |
| 1 分担金及負担金 | 519,929 (213,419) | 282,016 (213,421) |
| (1) 負担金 | 5,021 | 5,529 |
| 農林水産費 | 5,021 | 5,529 |
| 2 使用料及手数料 | 17,223 | 16,480 |
| (1) 使用料 | 17,200 | 16,384 |
| 土地建物 | 17,200 | 16,384 |
| (2) 手数料 | 23 | 96 |
| 種苗事業者登録 | 23 | 96 |
| (3) 情報公開手数料 | 0 | 0 |
| 3 国庫支出金 | 406,789 (213,419) | 173,732 (213,421) |
| (1) 国庫負担金 | 729 | 0 |
| 農林災害復旧費 | 729 | 0 |
| (2) 国庫補助金 | 404,730 (213,419) | 173,401 (213,421) |
| 林産費 | 276,271 | 82,901 |
| 林産費（繰越） | (38,693) | (38,694) |
| 農林災害復旧費 | 128,459 | 90,500 |
| 農林災害復旧費（繰越） | (174,726) | (174,727) |
| (3) 委託金 | 1,330 | 331 |
| 林産費 | 1,330 | 331 |
| 4 財産収入 | 0 | 0 |
| (1) 財産運用収入 | 0 | 0 |
| 財産貸付収入 | 0 | 0 |
| 5 財産売却収入 | 489 | 0 |
| (1) 不動産売却収入 | 489 | 0 |
| 立木売却収入 | 489 | 0 |
| 6 繰入金 | 0 | 0 |
| (1) 基金繰入金 | 0 | 0 |
| 森林整備地域活動支援基金繰入金 | 0 | 0 |
| 緑の東京募金基金繰入金 | 0 | 0 |
| ふるさと雇用再生特別基金繰入金 | 0 | 0 |
| 緊急雇用創出事業臨時基金繰入金 | 0 | 0 |
| 森林整備加速化・林業再生基金繰入金 | 0 | 0 |

(単位：千円)

| | | |
|------------------|--------|--------|
| 7 諸収入 | 90,407 | 86,276 |
| (1) 産業労働費貸付金元利収入 | 34,165 | 31,644 |
| 木材産業等高度化推進資金 | 0 | 0 |
| 分収林事業貸付資金 | 34,165 | 31,644 |
| (2) 納付金 | 269 | 208 |
| 雇用保険料納付金 | 269 | 208 |
| (3) 庁舎管理費等収入 | 1,277 | 1,216 |
| 庁舎管理費 | 289 | 293 |
| 光熱水費 | 988 | 923 |
| 通信費 | 0 | 0 |
| (4) 契約違約金 | 0 | 0 |
| 契約違約金 | 0 | 0 |
| (5) 出捐金返還収入 | 43,000 | 42,157 |
| 出捐金返還収入 | 43,000 | 42,157 |
| (6) 雑入 | 11,696 | 11,051 |
| 雑入 | 11,696 | 11,051 |
| 8 都債 | 0 | 0 |
| (0) | (0) | (0) |
| 林産費 | 0 | 0 |
| 林産費（繰越明許費） | (0) | (0) |
| 農林災害復旧費 | 0 | 0 |
| 農林災害復旧費（繰越明許費） | (0) | (0) |

(単位：千円)

| 科目及び事業名 | 議決予算額 | 決算額 |
|-----------------|--------|---------|
| 林業・木材産業改善資金助成会計 | 52,000 | 0 |
| 1 事業収入 | 3,119 | 3,118 |
| 2 国庫支出金 | 0 | 0 |
| 3 繰入金 | 997 | 0 |
| 4 諸収入 | 1 | 1 |
| 5 繰越金 | 47,883 | 110,029 |

※注 1. () 内は繰越明許費・事故繰越で外数である。
2. 議決予算額は補正予算を含む。

(5) 林業振興予算の推移

(単位:百万円)

| 区分 | 14年度 | 15年度 | 16年度 | 17年度 | 18年度 | 19年度 | 20年度 | 21年度 | 22年度 | 23年度 | 24年度 | 25年度 | 26年度 | 27年度 | 28年度 | 29年度 | 30年度 | 元年度 | 2年度 | 3年度 | 4年度 | |
|-----------------------|-------|-------|-------|-------|-------|-------|-------|-------|-------|-------|-------|-------|-------|-------|-------|-------|-------|-------|-------|-------|-------|--------|
| 林業振興予算 (議決予算 額) | 金額 | 6,889 | 8,356 | 6,889 | 5,449 | 7,836 | 4,503 | 3,930 | 4,000 | 4,710 | 4,205 | 4,262 | 5,068 | 4,681 | 6,100 | 6,099 | 6,694 | 6,265 | 7,727 | 7,355 | 6,949 | 10,579 |
| | 指数 | 101 | 123 | 101 | 80 | 115 | 66 | 58 | 59 | 69 | 62 | 63 | 75 | 69 | 90 | 90 | 98 | 92 | 114 | 108 | 102 | 156 |
| 林産費 | 2,824 | 2,884 | 2,387 | 2,084 | 4,939 | 2,355 | 2,900 | 3,073 | 3,763 | 3,319 | 3,288 | 3,258 | 3,462 | 4,729 | 5,079 | 5,004 | 4,782 | 5,259 | 5,449 | 4,700 | 8,496 | |
| 災害復旧費 | 4,012 | 5,446 | 4,014 | 3,313 | 2,845 | 2,096 | 978 | 875 | 895 | 834 | 922 | 1,758 | 1,147 | 1,250 | 1,361 | 1,481 | 1,427 | 2,409 | 1,780 | 2,190 | 2,026 | |
| 小笠原振興費 | 0 | 0 | 0 | 0 | 0 | 0 | 0 | 0 | 0 | 0 | 0 | 0 | 0 | 0 | 0 | 0 | 0 | 0 | 0 | 0 | 0 | 0 |
| 施設整備費 | 18 | 0 | 0 | 0 | 0 | 0 | 0 | 0 | 0 | 0 | 0 | 0 | 20 | 69 | 12 | 157 | 4 | 7 | 74 | 7 | 6 | |
| 林業・木材産業改善資金 | 35 | 26 | 51 | 52 | 52 | 52 | 52 | 52 | 52 | 52 | 52 | 52 | 52 | 52 | 52 | 52 | 52 | 52 | 52 | 52 | 52 | 51 |
| 農業費 | 0 | 0 | 0 | 0 | 0 | 0 | 0 | 0 | 0 | 0 | 0 | 0 | 0 | 0 | 0 | 0 | 0 | 0 | 0 | 0 | 0 | 0 |

2 附属機関

(1) 東京都森林審議会

① 令和3年度の開催日及び審議事項

- ▶ 第1回開催日：令和3年4月20日
審議事項：林地開発許可の変更（多摩興産株式会社の太陽光発電施設設置事業）
- ▶ 第2回開催日：令和3年12月15日
審議事項：地域森林計画の変更（多摩地域森林計画）
地域森林計画の樹立（伊豆諸島地域森林計画）

② 委員名簿

（五十音順、敬称略、令和4年3月31日現在）

| 役職 | 氏名 | 現職名 |
|----|--------|---------------------|
| | 浅野 友子 | 国立大学法人 東京大学講師 |
| | 伊藤 博通 | 関東森林管理局東京神奈川森林管理署長 |
| | 木村 康雄 | 東京都森林組合代表理事組合長 |
| | 久保田 繁男 | NPO法人 森づくりフォーラム理事 |
| | 坂本 義次 | 檜原村長 |
| | 園原 和夏 | 日本大学講師 |
| 会長 | 土屋 俊幸 | 国立大学法人 東京農工大学名誉教授 |
| | 福田 珠子 | 東京都林業研究グループ会長 |
| | 堀田 紀文 | 国立大学法人 東京大学准教授 |
| | 前田 弘 | 神津島村長 |
| | 村木 英幸 | あきる野市長 |
| | 師岡 伸公 | 奥多摩町長 |
| | 山崎 靖代 | 林業家 |
| | 渡辺 昭 | 一般社団法人 東京都木材団体連合会会長 |

(2) 東京都農林・漁業振興対策審議会（林業関係）

農林漁業に関する振興計画の樹立及び実施についての重要事項を審議するため、条例により設置されている都知事の附属機関

①開催日及び審議事項

令和3年度は、林業関係の審議事項はなかった。

② 委員名簿

令和4年1月現在

| 部会等 | 氏名 | 所属 | 備考 |
|------|--------|--|-----|
| 会長 | 横張 真 | 東京大学大学院工学系研究科教授 | |
| 副会長 | 城田 恆良 | 東京都農業協同組合中央会代表理事会長 | |
| 農業部会 | 青山 侖 | 一般社団法人東京都農業会議会長 | |
| | 安藤 光義 | 東京大学大学院農学生命科学研究科教授 | 部会長 |
| | 井澤 邦夫 | 国分寺市長 | |
| | 加藤 義松 | 「緑と農の体験塾」園主 (NPO法人 全国農業体験農園協会理事長) | |
| | 小浦 道子 | 東京消費者団体連絡センター事務局長 | |
| | 斎尾 直子 | 東京工業大学環境・社会理工学院建築学系准教授 | |
| | 洒井 雅博 | J A東京青壮年組織協議会委員長 | |
| | 清水 やすこ | 東京都議会議員 | |
| | 鈴木 栄子 | J A東京女性組織協議会会長 | |
| | 田村 利光 | 東京都議会議員 | |
| | 前川 耀男 | 練馬区長 | |
| | 矢ヶ崎 静代 | ぎんなんネット会長 | |
| 漁業部会 | 有元 貴文 | 東京海区漁業調整委員会会長 | 部会長 |
| | 清水 とし子 | 東京都議会議員 | |
| | 関 いずみ | 東海大学海洋学部海洋文明学科教授 | |
| | 関 恒美 | 東京都漁業協同組合連合会代表理事会長 | |
| | 田坂 行男 | 独立行政法人水産総合センター 中央水産研究所 前経営経済研究センター長 | |
| | 三木 奈都子 | 国立研究開発法人水産研究・教育機構 水産技術研究所 養殖部門養殖経営・経済室室長 | |
| | 安永 勝昭 | 東京都内水面漁業協同組合連合会代表理事会長 | |
| | 山下 奉也 | 八丈町長 | |
| | 山下 ミヤ子 | 東京都漁協女性部連合協議会会長 | |
| 林業部会 | 木村 康雄 | 東京都森林組合代表理事組合長 | |
| | 小磯 善彦 | 東京都議会議員 | |
| | 佐藤 孝吉 | 東京農業大学地域環境科学部森林総合科学科教授 | 部会長 |
| | 鈴木 敦子 | 認定NPO法人環境リレーションズ研究所理事長 株式会社環境ビジネスエージェンシー代表取締役 | |
| | 須山 たかし | 東京都議会議員 | |
| | 田中 惣一 | 田中林業株式会社代表取締役 | |
| | 中嶋 博幸 | 多摩木材センター協同組合副理事長 | |
| | 林 寿子 | スタジオ紡建築設計事務所代表 | |
| | 師岡 伸公 | 奥多摩町長 | |
| | 山崎 靖代 | エンジョイ・フォレスト女性林研役員 | |
| | 渡辺 昭 | 一般社団法人東京都木材団体連合会会長 | |

(所属部会別・五十音順、敬称略)

3 令和3年度 森林・林業関係の主要な年譜

| 東京都 | | 国・他 | | | |
|-------------------|------------------------|-----------------|--------------------|-------------|---------|
| 年月日 | 事項 | 摘要 | 年月日 | 事項 | 摘要 |
| 3.10.2- 3.10.3 | 第40回 木と暮らしのふれあい展 | 都立木場公園 (中止) | 3.4.15- 3.5.14 | 第30回みどりの感謝祭 | オンライン開催 |
| 3.11.2 | 第50回 東京都農業祭 | 明治神宮宝物殿前広場 (中止) | 3.5.30 | 第71回 全国植樹祭 | 島根県 |
| 4.1.14 | 花粉症対策本部第18回全体会議 | オンライン開催 | 3.10.9- 3.10.10 | 第44回 全国育樹祭 | 北海道 |
| 4.1.18- 4.2.15 | WOODコレクション (モクコレ) 令和3年 | オンライン開催 | | | |
| 4.2.7- 4.2.15 | 第16回花粉の少ない森づくり運動推進委員会 | 書面開催 | | | |

令和5年3月発行

登録番号(04)236

東京の森林・林業

(令和4年版)

編集・発行 東京都産業労働局農林水産部森林課
東京都新宿区西新宿二丁目8番1号
電話 ダイヤルイン03(5320)4860

印刷 (株)アライ印刷
東京都世田谷区羽根木1-12-7
電話 03(5376)9123(代)

リサイクル適性 

この印刷物は、印刷用の紙へ
リサイクルできます。



古紙配合率70%再生紙を使用しています
石油系溶剤を含まないインキを使用しています

